



REGIÃO AUTÓNOMA DOS AÇORES
Secretaria Regional da Agricultura e do Desenvolvimento Rural



**INSTITUTO DE ALIMENTAÇÃO E MERCADOS
AGRÍCOLAS, IPRA.**

Plano de Atividades

2024

[Handwritten signature]

Ficha Técnica

Título: Plano de Atividades do Instituto de Alimentação e Mercados Agrícolas, IPRA. 2024

Editor: Instituto de Alimentação e Mercados Agrícolas, IPRA.

Data de Edição: outubro de 2023

Índice

Ficha Técnica	1
Índice de Gráficos.....	3
Índice de Quadros	3
Siglas e Acrónimos	4
1. Mensagem Conselho Diretivo	5
2. Estrutura Geral.....	6
2.1 Conselho Diretivo	8
2.2 Fiscal Único	8
2.3 Serviços.....	8
2.3.1 Serviços Centrais	8
2.3.2 Serviços Periféricos	8
3. Recursos.....	9
3.1 Recursos Humanos.....	9
3.2 Recursos Financeiros	10
3.3 Projeção dos Recursos Financeiros 2024-2026.....	11
4. Estratégia do IAMA, IPRA.....	12
4.1 Objetivos Estratégicos	13
4.2 Objetivos Operacionais.....	14
5. Projetos e Atividades	15



Índice de Gráficos

Gráfico 1 – Organograma do IAMA, IPRA.....	7
Gráfico 2 – Distribuição por categorias dos trabalhadores afetos ao IAMA, IPRA. no ano 2023 e previsão para 2024.....	9
Gráfico 3 – Número de trabalhadores afetos ao IAMA, IPRA. 2021-2023 e projeção para 2024.....	9
Gráfico 4 – Projeção dos Recursos Financeiros para 2024-2026 (Milhões de Euros).....	11

Handwritten signature and initials in blue ink.

Índice de Quadros

Quadro 1 – Comparação do orçamento de investimento 2023-2024.....	10
Quadro 2 – Comparação do orçamento de funcionamento 2023-2024.....	11
Quadro 3 – Objetivos Operacionais do IAMA, IPRA. no ano 2024.....	14

Siglas e Acrónimos



CAD – Coordenação de Arquivo e Gestão Documental
DGADR - Direção Geral de Agricultura e Desenvolvimento Rural
DOP - Denominação de Origem Protegida
DRAP - Direção Regional da Agricultura e Pescas
DRDR - Direção Regional do Desenvolvimento Rural
ETAR - Estação de Tratamento de Águas Residuais
GCI – Gestão Comercial Integrada
GRA - Governo Regional dos Açores
IAMA - Instituto de Alimentação e Mercados Agrícolas
IFAP - Instituto de Financiamento da Agricultura e Pescas
IGP - Identificação Geográfica Protegida
IG's - Identificações Geográficas
IPRA - Instituto Público Região Açores
GIL - Gestão Integrada do Leite
NP - Norma Portuguesa
OP's - Organizações de Produtores
PEPAC - Plano Estratégico da Política Agrícola Comum
PLA - Produção Livre de Antibióticos
PRR - Plano de Recuperação e Resiliência
RAA - Região Autónoma dos Açores
RGPD - Regime Geral de Proteção de Dados
RRA - Rede Regional de Abate
SERCLA - Serviço de Classificação de Leite
SERCLASM - Serviço de Classificação de Leite de São Miguel

1. Mensagem Conselho Diretivo

É num cenário de forte instabilidade, provocada pelos conflitos armados na Ucrânia e em Israel, pelos elevados preços das matérias primas e dos juros, bem como por uma inflação elevada, que vamos exercer a nossa atividade em 2024.

Se estas condições são altamente condicionantes da atividade económica na Europa e no mundo, tornam-se especialmente limitantes em regiões de pequena dimensão, dispersas por várias ilhas geograficamente distantes dos mercados de abastecimento e de consumo, como é o caso dos Açores.

É esse o panorama expectável para o ano de 2024, que certamente nos exigirá esforço acrescido no cumprimento da missão de que estamos investidos, enquanto Instituto público integrado no mais importante setor de atividade económica dos Açores.

Com este propósito, elencamos neste documento um conjunto de projetos e atividades que pretendemos implementar e desenvolver em 2024, dando assim resposta às expectativas e exigências dos nossos utentes.

Ao nível dos grandes investimentos financiados pelo Plano de Recuperação e Resiliência, PRR, prevemos terminar a empreitada de construção do novo edifício do Serviço de Classificação do Leite em São Miguel, dotando assim o setor leiteiro de uma moderna estrutura laboratorial, cujos ensaios estão acreditados pela IPAC, de acordo com NP EN ISO/IEC 17025:2018.

Neste particular, continuaremos a prestar o Serviço de Classificação do Leite em toda a Região, através das estruturas sedeadas em São Miguel e Terceira, gerando a necessária informação para a formação do preço de leite pago ao produtor.

Ainda no âmbito dos grandes investimentos daremos início à construção do novo matadouro de São Jorge também financiada pelo PRR. Esta empreitada, inicialmente prevista para ser executada em 2023, transita para 2024 devido à necessidade de se proceder a alguns ajustes ao projeto inicial.

Destacamos, do ponto de vista da melhoria da qualidade dos nossos serviços, a implementação dos requisitos para o Sistema de Gestão das Pessoas no âmbito do referencial NP 4427, que estimamos terminar no decurso de 2024, com a obtenção da consequente certificação.

Após obtenção de um reconhecimento DOP para a Manteiga dos Açores no último trimestre de 2023, cujo processo acompanhamos junto do seu Agrupamento Gestor, na circunstância o Centro Açoriano de Leite e Lacticínios (CALL), dispensaremos particular atenção, não só à manutenção das qualificações já reconhecidas e no seu controlo, mas também ao expectável crescimento do número de produtos qualificados pela Comissão Europeia.

Cumprindo uma das nossas principais tarefas, criaremos todas as condições necessárias à plena execução dos controlos administrativos e in loco, em todas as ilhas dos Açores, indispensáveis ao pagamento em tempo útil, dos prémios e ajudas europeias no âmbito da política agrícola comum.

Um registo final à competência e dedicação das trabalhadoras e dos trabalhadores do IAMA, IPRA., que, ao longo dos anos, têm garantido o cumprimento das nossas atribuições. Com elas e com eles, apesar de todos os constrangimentos, 2024 não será exceção.

2. Estrutura Geral

Handwritten signature and initials

O IAMA, IPRA. é um instituto público regional, dotado de autonomia administrativa e financeira e de património próprio. Atua sob a tutela da Secretaria Regional da Agricultura e do Desenvolvimento Rural e exerce a sua atividade em toda a região.

A sede localiza-se na ilha de São Miguel comportando ainda duas delegações designadamente nas ilhas Terceira e Faial.

O IAMA, IPRA. tutela os matadouros públicos existentes em todas as ilhas da Região e que constituem a Rede Regional de Abate (RRA), bem como os Serviços de Classificação de Leite.

O gráfico 1 ilustra a orgânica do Instituto, aprovada pelo Decreto Regulamentar Regional n.º 27/2021/A, de 2 de novembro.

Assinatura
[Assinatura] *[Selo]*



Gráfico 1 – Organograma do IAMA, IPRA.



2.1 Conselho Diretivo

Através da Resolução do Conselho de Governo n.º 68/2021, de 6 de março, foram nomeados os atuais membros do Conselho Diretivo do IAMA, IPRA., designadamente a Presidente Maria Carolina Câmara e os vogais Luís Neto de Viveiros e Séfora Veríssimo Costa.

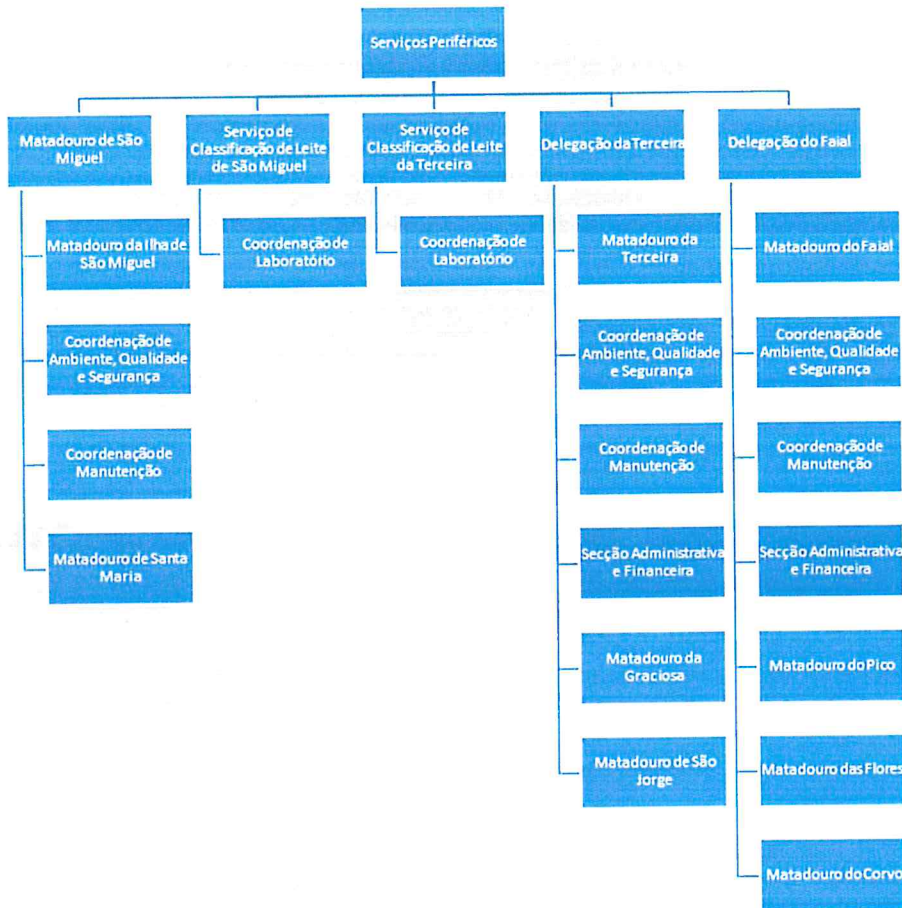
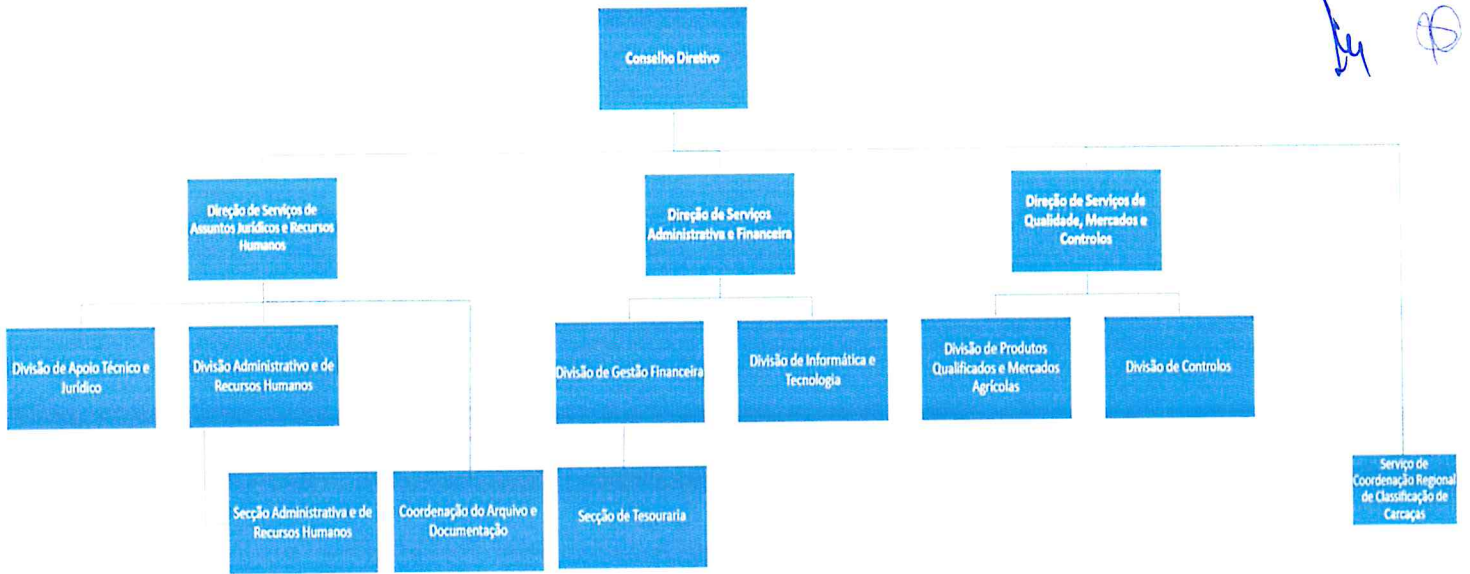
As competências do Conselho Diretivo estão definidas no artigo 6.º da orgânica deste instituto, aprovadas pelo Decreto Regulamentar Regional n.º 27/2021/A, de 2 de novembro.

2.2 Fiscal Único

O Fiscal Único é o órgão responsável pelo controlo da legalidade, da regularidade e da boa gestão financeira e patrimonial do IAMA, IPRA., de acordo com o artigo 9.º do Decreto Regulamentar Regional n.º 27/2021/A, de 2 de novembro.

2.3 Serviços

Para o exercício das suas competências, o IAMA, IPRA. dispõe dos seguintes serviços:

2.3.1 Serviços Centrais

- Direção de Serviços de Assuntos Jurídicos e Recursos Humanos;
- Direção de Serviços Administrativa e Financeira;
- Direção de Serviços de Qualidade, Mercados e Controlos;
- Coordenação Regional de Classificação de Carcaças.

2.3.2 Serviços Periféricos

- Matadouro de São Miguel;
- Serviço de Classificação de Leite de São Miguel;
- Serviço de Classificação de Leite da Terceira;
- Delegação da Terceira;
- Delegação do Faial.

3. Recursos

3.1 Recursos Humanos

Para o ano de 2024, o mapa de pessoal prevê a existência de 572 postos de trabalho, o que representa um aumento de 26 postos de trabalho relativamente a 2023. Este aumento concentra-se na categoria de Assistentes Operacionais (22), seguida de Assistente Técnico (3) e Dirigente (1).

O gráfico 2 ilustra a distribuição por categorias dos trabalhadores afetos ao IAMA, IPRA. no ano 2023 e a previsão para o ano 2024.



Gráfico 2 – Distribuição por categorias dos trabalhadores afetos ao IAMA, IPRA. no ano 2023 e previsão para 2024.

No gráfico 3 observa-se o número de trabalhadores afetos ao IAMA, IPRA. de 2021 a 2023 e a projeção para 2024.

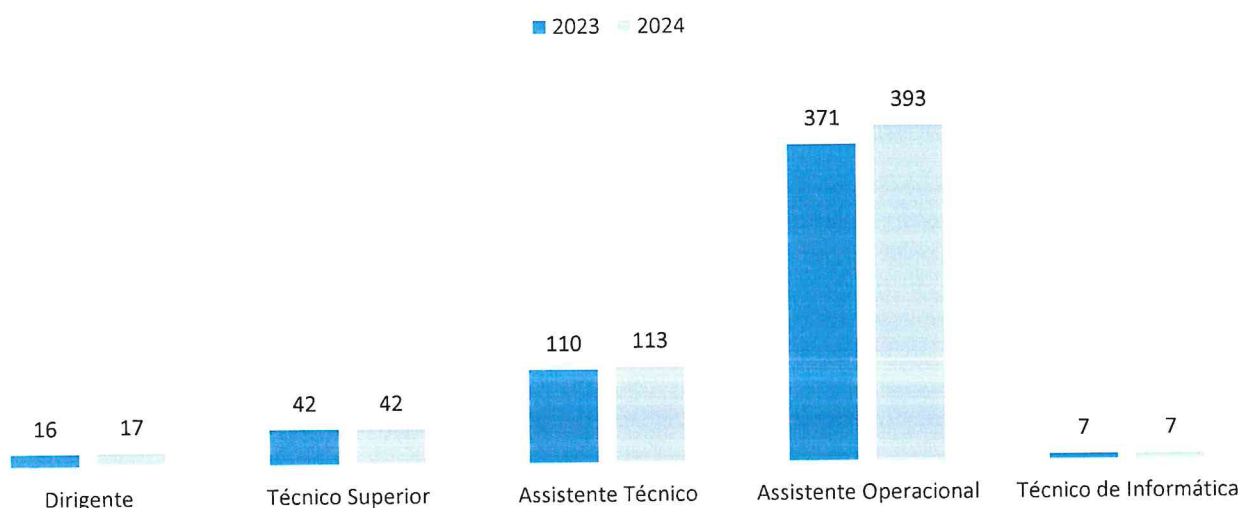

Gráfico 3 – Número de trabalhadores afetos ao IAMA, IPRA. 2021-2023 e projeção para 2024.

No que diz respeito às despesas de funcionamento, prevê-se um aumento de 29%, como se observa no quadro 2.

Funcionamento	2023	2024	(Unid: M€)
			Varição 2023-24
Despesas com pessoal	11,71	14,20	20%
Despesas funcionamento dos matadouros	6,16	8,81	43%
Despesas com investimento	0,18	0,3	67%
Total do orçamento de funcionamento	18,05	23,31	29%

Quadro 2 – Comparação do orçamento de funcionamento nos anos 2023-2024.

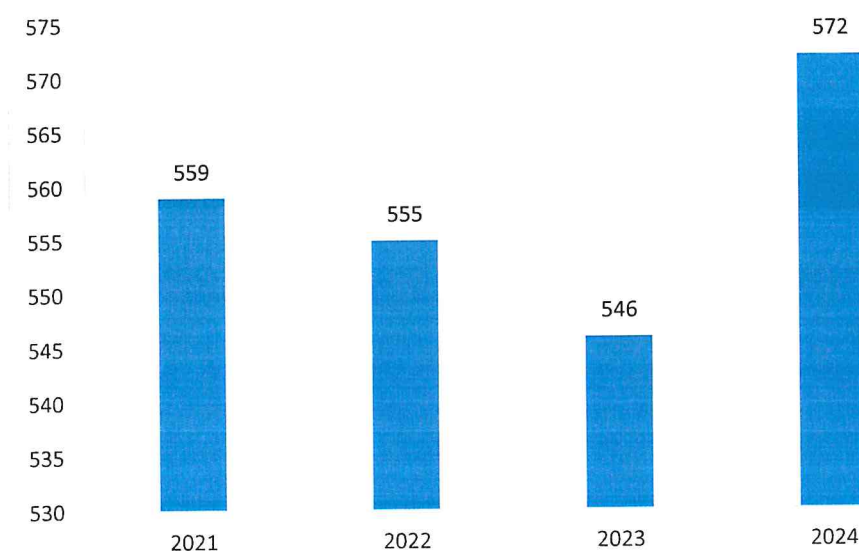
O orçamento do IAMA, IPRA, para 2024 poderá englobar fundos comunitários (PRORURAL+) destinado ao melhoramento da rede regional de abate da Região Autónoma dos Açores.

3.3 Projeção dos Recursos Financeiros 2024-2026

No próximo triénio a previsão será de contenção orçamental suportada numa política de gestão com enfoque na redução de custos e na racionalização e otimização de recursos.

Assim sendo, prevê-se uma redução anual na ordem dos 10%, conforme constata-se no gráfico 4.



Gráfico 4 – Projeção dos Recursos Financeiros para 2024-2026 (Milhões de Euros).

3.2 Recursos Financeiros

Orçamento
≈ 34,83 M€

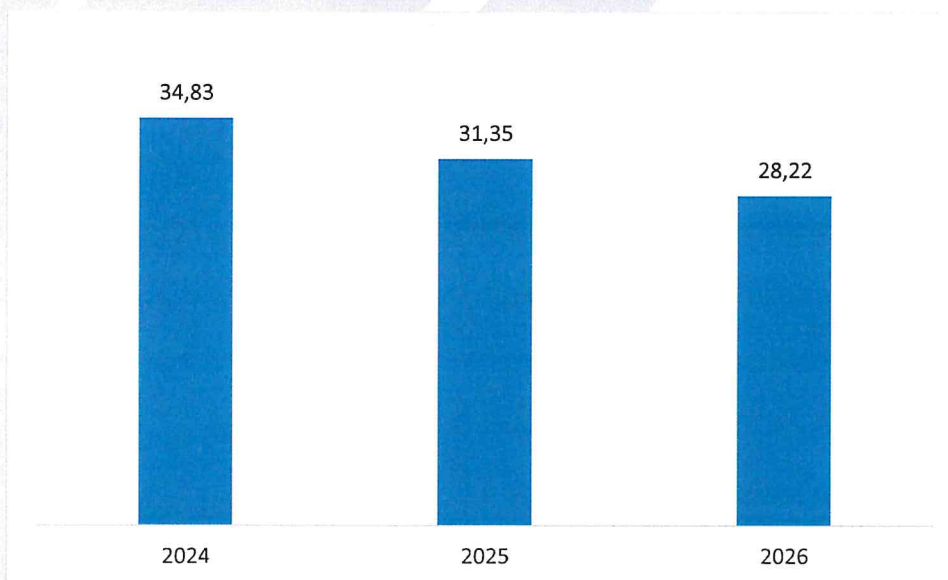

O orçamento do IAMA, IPRA, para 2024 será de aproximadamente 34,83M€, sendo 11,52M€ de investimento e 23,31M€ de funcionamento, conforme abaixo se discrimina.

Investimento:

- 3% Dinamização de Mercados;
- 6% Fileira da Carne;
- 4% Acreditação, Certificação e Gestão dos Produtos de Qualidade Açores;
- 42% Construção Novo Matadouro S. Jorge e Novo Edifício SERCLASM;
- 16% Melhoramento das infraestruturas do Matadouro do Pico;
- 29% Outras.

Funcionamento:

- 61% para despesas com pessoal;
- 38% para despesas de funcionamento dos matadouros;
- 1% para despesas com investimento.

As despesas com pessoal incluem 294.187,00€, referente às rubricas 04 06 00 e à 04 08 02.

Comparativamente a 2023, verifica-se um aumento no montante de investimento em 14%, conforme quadro 1.

Investimento	2023	2024	(Unid: M€)
			Varição 2023-24
Dinamização de Mercados	0,36	0,36	0%
Acreditação, Certificação e Gestão dos Produtos de Qualidade	0,46	0,46	0%
Beneficiação e valorização de Matadouros e estruturas de abate	1,3	0,7	-46%
Melhoramento Infraestruturas do Matadouro do Pico	3	1,9	-37%
Melhoramento Infraestruturas do Matadouro e S. Miguel	0,61	0,61	0%
Construção do Novo Matadouro de S. Jorge e Construção do Novo Edifício SERCLASM	3,31	4,89	48%
Observatório Agroalimentar dos Açores	0,1	0,1	0%
Regime de Apoio à reestruturação de empresas	1	2,5	150%
Total do orçamento de investimento	10,14	11,52	14%

Quadro 1 – Comparação do orçamento de investimento nos anos 2023-2024.



4. Estratégia do IAMA, IPRA.

O IAMA, IPRA. tem como função executar as operações de verificação e controlo das condições de concessão de ajudas comunitárias, nacionais e regionais, fazendo o acompanhamento da evolução dos mercados agrícolas ao nível da comercialização e transformação dos produtos agrícolas e pecuários, executando a política regional no âmbito dos regimes de qualidade previstos na regulamentação aplicável sendo responsável pela gestão da rede regional de abate e classificação de leite na RAA.

Prestar aos utentes, cidadãos e empresas ligadas à agricultura, à pecuária e ao comércio agroalimentar, um conjunto de serviços, que lhes permitam implementar e consolidar sistemas de produção e comercialização conducentes ao sucesso técnico-económico das suas atividades, constitui a nossa missão.

A visão do IAMA, IPRA. consiste em prestar um serviço de excelência no apoio aos agricultores dos Açores e à agroindústria instalada na Região.

Para a prossecução da sua missão o IAMA, IPRA. estabelece num conjunto de valores que materializa na sua cultura interna.

Cooperação

Colaboração entre todos os trabalhadores e serviços no sentido de alcançar os objetivos propostos.

Integridade

Orientação da atividade por medidas/políticas que visem assegurar a integridade e o respeito pelos utentes.

Flexibilidade

Adaptação às necessidades dos utentes e colaboradores com o propósito de encontrar a melhor alternativa para os servir com agilidade e disponibilidade.

Qualidade

Realização das atividades com qualidade, procurando continuamente a sua melhoria.



4.1 Objetivos Estratégicos

São ainda definidos os objetivos estratégicos que o IAMA, IPRA. deverá prosseguir em 2024, orientadores da sua intervenção nos diferentes âmbitos da sua atuação.



OE 1 RRA - Garantir o abate dos animais das espécies destinadas ao consumo humano e o acondicionamento das suas carcaças, respeitando todas as condições relativas ao bem estar animal, à higiene e segurança alimentar e à manutenção das boas práticas ambientais.

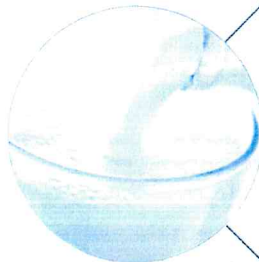

OE 2 Qualidade do leite - Garantir a realização de todo o processo de classificação do leite, designadamente colheita de amostras, execução de análises e processamento da informação conducente ao pagamento do leite ao produtor pelas entidades compradoras.

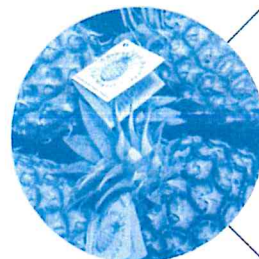

OE 3 Regimes de Qualidade - Gestão, supervisão e controlo dos produtos agrícolas regionais abrangidos pelos regimes de qualidade DOP, IGP e Agricultura Biológica, no âmbito das competências atribuídas ao IAMA, IPRA., enquanto autoridade competente.

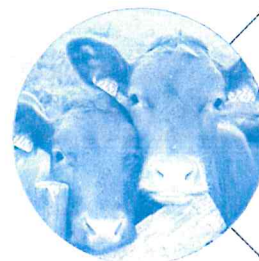

OE 4 Controlos - Garantir a execução de todos os controlos administrativos e "in loco", no âmbito do Programa de Desenvolvimento Rural dos Açores e POSEI.

4.2 Objetivos Operacionais

Para a prossecução da sua estratégia, estabelecem-se os objetivos operacionais elencados no quadro 4.

Objetivos Operacionais	Indicador		Meta 2024
Eficácia	Ponderação	20%	
O1 – Garantir que, no mínimo, 50% dos produtores da Região tenham pelo menos 1 acesso por mês à Gil Online através da nova APP (a desenvolver) até 30/11/2024	Ind 1	% Produtores que acede pelo menos 1 vez por mês à nova app	50%
	Peso	60%	
O2 - Realização da Auditoria de Concessão e Certificação do referencial NP 4427:2018	Ind 2	Data de conclusão do processo de implementação do referencial NP 4427:2018. (penalização/bonificação de 0,3% ao dia)	30/04/2024
	Peso	40%	
Eficiência	Ponderação	50%	
O3 - Executar o controlo, no âmbito de todos os produtos regionais qualificados como IG's a 80 % dos produtores aprovados	Ind 3	Percentagem de produtores controlados no âmbito das IG's, durante o ano de 2024	80%
	Peso	30%	
O4 - Desmaterialização de no mínimo 80% dos processos (Gestão e Técnicos) do SERCLA	Ind 4	% de processos desmaterializados até 30/11/2024	80%
	Peso	30%	
O5 - Criar observatório com informação dos mercados agrícolas nos Açores, designadamente preços dos fatores de produção, quantidades produzidas dos principais produtos provenientes da agricultura e respetivos preços de venda ao consumidor	Ind 5	Data de criação da base de dados. (penalização/bonificação de 0,3% ao dia)	30/11/2024
	Peso	40%	
Qualidade	Ponderação	30%	
O6 - Manter a acreditação pela NP EN ISO/IEC 17025:2018 dos 12 ensaios de rotina atualmente acreditados para determinação da classificação do leite, bem como estendê-la, designadamente à composição dos ácidos gordos do leite	Ind 6	Número de ensaios acreditadas pela NP EN ISO/IEC 17025:2018, à data de 30/11/2024	18
	Peso	60%	
O7 - Implementar a Metodologia Kaizen Diário em pelo menos duas das fases operacionais do processo de Classificação designadamente colheita, laboratório e divulgação dos resultados	Ind 7	Número de fases cuja metodologia implementadas à data de 30/11/2024	2
	Peso	40%	

Quadro 3 – Objetivos Operacionais do IAMA, IPRA. no ano 2024.

5. Projetos e Atividades

Do ponto de vista organizacional e de gestão dos recursos financeiros e humanos, tendo como propósito a otimização das suas práticas e a constante melhoria da eficiência e da sua eficácia, o IAMA, IPRA, desenvolverá um conjunto de projetos e atividades integrados naturalmente nas suas diversas áreas funcionais de intervenção.

A definição e o enquadramento dos projetos e atividades que abaixo se referem, tem ainda em conta a simplificação administrativa, a interação entre departamentos, a consolidação dos sistemas e plataformas informáticas, a confidencialidade da informação, a certificação das estruturas, a acreditação dos métodos, a proteção dos dados pessoais e o respeito pelo ambiente.

Área de Intervenção	Projetos e Atividades
Gestão Administrativa e Financeira	<ul style="list-style-type: none"> ✓ Manter atualizada a base de dados com vista ao controlo da faturação dos processos de aquisição de bens e serviços e empreitadas da Divisão de Apoio Técnico e Jurídico; ✓ Manter atualizada a base de dados de controlo da faturação do transporte marítimo de contentores de subprodutos; ✓ Promover e acompanhar os procedimentos de recuperação de créditos e processos de execução fiscal.
Recursos Humanos e Qualificação	<ul style="list-style-type: none"> ✓ Execução dos requisitos da Norma NP 4427:2018 – Sistema de Gestão de Pessoas; ✓ Promover a realização de ações de formação na gestão de Recursos Humanos; ✓ Promover a realização de ações de formação no âmbito do desenvolvimento pessoal no trabalho; ✓ Promover a realização de ações de formação no âmbito do Excel; ✓ Promover a saúde no trabalho, com vista à redução de acidentes e lesões no local de trabalho; ✓ Colaborar com o Serviço de Segurança e Saúde no Trabalho da Administração Pública Regional (DDT-APR).
Consolidação das Tecnologias e Sistemas de Informação	<ul style="list-style-type: none"> ✓ Formação/Sensibilização na área Segurança dos Sistemas de Informação; ✓ Implementação de módulo de manutenção GCI; ✓ Implementação de projeto de digitalização de arquivo; ✓ Assegurar a colaboração e implementação de medidas que concorram para a implementação de uma plataforma associada ao subdomínio de topo iama.azores.gov.pt e um portal online; ✓ Otimização da Rede de Comunicações e Infraestrutura Tecnológica; ✓ Aquisição e instalação de UPS / ligação de rede de energia estabilizada e normalização de cablagem de energia e de dados na zona administrativa e no bastidor de comunicações do matadouro de São Miguel; ✓ Plano de aquisição e modernização de diversas ferramentas tecnológicas associadas às linhas de produção do IAMA, IPRA.;

	<ul style="list-style-type: none"> ✓ Implementação de rede CCTV externa nos matadouros; ✓ Implementação de medidas críticas associadas ao Decreto-lei 65/2021; ✓ Implementação de medidas associadas às responsabilidades delegadas pelo IFAP.
<p>Regime Geral de Proteção de Dados - RGPD</p>	<p>Considerando que o Governo Regional dos Açores criou um Grupo de Trabalhos de Implementação do RGPD responsável pela coordenação e orientação da implementação do RGPD nos departamentos do Governo Regional dos Açores, conforme Orientação 1/2018 do XII Governo Regional dos Açores, de 21 de fevereiro;</p> <p>Considerando que a pandemia por Covid-19 provocou a suspensão da prestação de serviços contratualizada pelo Governo Regional dos Açores para implementação do RGPD de forma uniformizada nos departamentos do GRA, sugere-se a manutenção dos projetos e atividades definidos para o ano de 2023, designadamente:</p> <ul style="list-style-type: none"> ✓ Adoção de procedimentos internos em matéria de RGPD; ✓ Implementação de medidas técnicas e organizativas de segurança dos dados pessoais; ✓ Elaboração de políticas de boas práticas; ✓ Avaliação dos sistemas da tecnologia da informação; ✓ Realizar ações de verificação do cumprimento do regime jurídico de proteção de dados pessoais que se mostrem necessárias ao longo do ano.
<p>Certificação dos matadouros e acreditação dos laboratórios</p>	<ul style="list-style-type: none"> ✓ Desenvolvimento de app com intuito de facilitar o acesso dos produtores aos seus resultados; ✓ Acreditação parâmetros Ácidos Gordos (cadeia curta, média e longa, saturado, monoinsaturado e polinsaturado); ✓ Identificação dos inibidores – melhorar a informação ao produtor; ✓ Implementação <i>Kaizen</i> Diário; ✓ Mudança de instalações do SERCLASM; ✓ Implementação de procedimentos para minimizar o número de anomalias das amostras colhidas pelo SERCLASM; ✓ Renovação das existentes e nova Certificação em Welfare Quality em 5 matadouros da Rede Regional de Abate; ✓ Renovação da Certificação em ISO22000:2018 em todos os matadouros; ✓ Certificação para as especificações da McDonald dos matadouros da Terceira, Pico e São Miguel realizando as seguintes auditorias: <ul style="list-style-type: none"> ➢ Auditoria de 3ª parte, realizada pela SGS; ➢ Auditoria do Caderno de especificação da McDonald pela OSI; ➢ Auditoria SWA (responsabilidade social). ✓ Renovação da Certificação PLA (Produção Livre de Antibióticos) no Matadouro de São Miguel.
<p>Regimes de Qualidade</p>	<ul style="list-style-type: none"> ✓ Manter a articulação com a autoridade competente nacional (DGADR); ✓ Garantir a supervisão e acompanhamento da atividade desenvolvida pelos organismos de controlo delegados e operadores em produção biológica;

- ✓ Manter atualizada a base de dados das notificações de atividade relativas à produção biológica;
- ✓ Decidir todos os pedidos de derrogação às regras da produção biológica (aquisição de material de reprodução vegetal não biológico, introdução de animais não biológicos, intervenção em animais, entre outros);
- ✓ Criação de programa informático de gestão de informação da produção biológica;
- ✓ Operacionalizar as bases de dados dos produtos qualificados:
 - conclusão do programa de gestão de informação e controlo da Carne dos Açores IGP e criação de uma versão para a Carne Ramo Grande DOP;
 - conclusão do programa de gestão de informação e controlo para a DOP Ananás dos Açores/São Miguel;
 - criação do programa de gestão de informação e controlo para as restantes DOP e IGP dos Açores;
- ✓ Gerir as não conformidades e aplicar as medidas previstas nos planos de controlo;
- ✓ Garantir a realização dos controlos prévios a todos os pedidos de uso que sejam apresentados no âmbito das IG's;
- ✓ Participação em eventos para divulgação dos produtos qualificados da Região;
- ✓ Realizar os controlos previstos no âmbito das Denominações de Origem Protegida (DOP), Identificações Geográficas Protegidas (IGP) e rotulagem facultativa, de acordo com o seguinte quadro:

Produto	N.º Controlos
Ananás dos Açores/São Miguel DOP	400
Mel dos Açores DOP	62
Meloa de Santa Maria - Açores IGP	4
Carne dos Açores IGP	600
Queijo do Pico DOP	2
Maracujá dos Açores/S. Miguel DOP	4
Alho da Graciosa IGP	5
Carne Ramo Grande DOP	30
Rotulagem Facultativa	100%

Contratação

- ✓ Promover e acompanhar os processos de contratação pública;
- ✓ Promover a utilização da plataforma AcinGov nos concursos públicos;
- ✓ Promover a publicação e execução dos contratos celebrados por este Instituto no Portal BASE.gov;
- ✓ Acompanhar a execução dos contratos.

Organizações de Produtores

- ✓ Controlo de manutenção a todas as Organizações de Produtores reconhecidas;
- ✓ Análise e controlo de reconhecimento a novos pedidos;
- ✓ Controlo no local às OP's selecionadas pelo IFAP.

Empreitadas

- ✓ Melhoramento das infraestruturas do matadouro de São Miguel;
- ✓ Aquisição de viatura de transporte de carcaças para o matadouro da Terceira;

Controlos

- ✓ Modificação da via aérea no final da linha de bovinos do matadouro da Terceira;
- ✓ Intervenção na rede de fluidos de água do matadouro da Terceira;
- ✓ Túnel de congelação rápida para os subprodutos do matadouro do Faial;
- ✓ Telheiro para a área técnica da ETAR do matadouro do Pico;
- ✓ Aquisição de piso técnico para oficina/armazém do matadouro do Faial;
- ✓ Renovação do pavimento do matadouro das Flores;
- ✓ Obras de requalificação do sangradouro do matadouro das Flores;
- ✓ Obras de melhoria da cobertura do matadouro do Corvo.

- ✓ Cumprir o protocolo estabelecido entre o IFAP, o IAMA e a DRDR;
- ✓ Realizar as ações de controlo de campo dos prémios “animais” e ajudas “superfícies” dos programas POSEI e PEPAC Açores às explorações dos beneficiários selecionados para efeito:

Tipo de apoio	N.º Controlos
Prémios aos Animais	296
Ajudas às Superfícies	700

- ✓ Realizar os controlos documentais/administrativo previstos dos prémios atribuídos pelo programa POSEI:

Tipo de apoio	N.º de controlos
Produtores de leite	140
Abate de Bovinos	450
Escoamento de jovens bovinos	40
Transporte inter-ilhas de jovens bovinos	20

- ✓ Garantir a recolha informática dos resultados das ações de controlo realizadas dos prémios e ajudas atribuídos no âmbito dos programas POSEI e PRORURAL+;
- ✓ Realizar os controlos de colocação em armazém e de desarmazenagem da ajuda à “Armazenagem do Queijo Ilha e S. Jorge” e “Inovação e Qualidade – Contraste Leiteiro”, integradas no POSEI;
- ✓ Realizar controlos no âmbito do regime escolar;
- ✓ Realizar os controlos no âmbito do cumprimento das regras constantes dos cadernos de especificações dos produtos regionais qualificados como IG’s;
- ✓ Promover a credenciação dos controladores nas áreas dos prémios e ajudas atribuídas pelos programas POSEI e PEPAC Açores;
- ✓ Participar na elaboração e atualização das normas de procedimentos de realização dos controlos “Animais”, “Superfícies”, bem como dos controlos documentais/administrativos;
- ✓ Garantir a emissão de certificados de qualidade da banana de acordo com as normas de comercialização;
- ✓ Garantir a representação do IAMA, IPRA, na Comissão de Acompanhamento da 5ª secção – Controlo, juntamente com o IFAP, a Direção Regional do Desenvolvimento Rural (DRDR) e as Direções Regionais de Agricultura e Pescas (DRAP) do continente português;

Mercados

- ✓ Formação a elementos do IAMA, IPRA. nas várias ilhas, para que participem nos controlos localmente, diminuindo o número de deslocações dos técnicos.
- ✓ Recolha e divulgação de dados estatísticos, designadamente, abates realizados nos matadouros da Região, classificação de carcaças de bovinos, resultados da classificação do leite, quantidade de leite cru de vaca recolhida pelos primeiros compradores, quantidade de produtos lácteos produzidos, preços médios de leite de vaca pago ao produtor e cotações semanais de bovinos;
- ✓ Gestão das ajudas POSEI, “Armazenagem do Queijo Ilha e S. Jorge” e “Inovação e Qualidade – Contraste Leiteiro.

Plano de Recuperação e Resiliência

- ✓ Promover e acompanhar a execução de empreitadas de obras públicas ao abrigo do PRR, designadamente:
 - Construção do Novo Matadouro de São Jorge;
 - Remodelação e ampliação do Matadouro do Pico;
 - Construção do novo edifício do Serviço de Classificação de Leite de São Miguel.
- ✓ Gerir os regimes de apoio à inovação de produtos e processos de produção e organização, à transição verde e à transição digital, destinados à reestruturação de empresas regionais do setor da transformação e comercialização de produtos agrícolas;
- ✓ Desenvolvimento do Observatório Agroalimentar dos Açores.

Arquivo e Documentação

- ✓ Colaboração com o Centro de Informática no âmbito das competências atribuídas à CAD – Coordenação de Arquivo e Gestão Documental, nomeadamente a implementação de um programa de digitalização de arquivo. O projeto tem como principal objetivo digitalizar as séries documentais que são de conservação definitiva e de frequente consulta, melhorando a capacidade de pesquisa, recuperação da informação e preservação dos documentos, principalmente a série Folhas de Vencimentos.