



REGIÃO AUTÓNOMA DOS AÇORES

Secretaria Regional da Agricultura e do Desenvolvimento Rural



Instituto de Alimentação e Mercados Agrícolas

**INSTITUTO DE ALIMENTAÇÃO E MERCADOS
AGRÍCOLAS**

Plano de Atividades

2021

Índice

Índice de Gráficos	3
Índice de Quadros	3
Siglas e Acrónimos	4
1 – Resumo	5
2 – Estrutura Geral	6
2.1 – Direção.....	8
2.2 – Serviços.....	8
2.2.1 – Serviços de Conceção e Apoio.....	8
2.2.2 – Serviços Operativos.....	8
2.2.2 – Serviços Externos.....	8
3 – Recursos	9
3.1 – Recursos Humanos.....	9
3.2 – Recursos Financeiros.....	10
3.3 – Projeção dos Recursos Financeiros 2021-2023.....	11
4 – Estratégia do IAMA	12
4.1 – Objetivos Estratégicos.....	13
4.2 – Objetivos Operacionais.....	14
5 – Projetos e Atividades	15

Índice de Gráficos

Gráfico 1 – Organograma do IAMA.....	7
Gráfico 2 – Distribuição por categorias dos trabalhadores afetos ao IAMA no ano 2020 e previsão para 2021.....	9
Gráfico 3 – Número de trabalhadores afetos ao IAMA 2018-2020 e projeção para 2021.....	9
Gráfico 4 – Projeção dos Recursos Financeiros para 2021-2023 (Milhões de Euros).....	11

Índice de Quadros

Quadro 1 – Comparação do orçamento de investimento nos anos 2020-2021.....	10
Quadro 2 – Comparação do orçamento de funcionamento nos anos 2020-2021.....	11
Quadro 3 – Objetivos Operacionais do IAMA no ano 2021.....	14



Siglas e Acrónimos

DOP - Denominação de Origem Protegida
ETAR - Estação de Tratamento de Águas Residuais
ETG - Especialidade Tradicional Garantida
GRA - Governo Regional dos Açores
IAMA - Instituto de Alimentação e Mercados Agrícolas
IFAP - Instituto de Financiamento da Agricultura e Pescas
IGP - Identificação Geográfica Protegida
IPAC - Instituto Português da Acreditação
IG's – Identificações Geográficas
GIL - Gestão Integrada do Leite
RAA - Região Autónoma dos Açores
RGPD - Regime Geral de Proteção de Dados
RRA - Rede Regional de Abate
SERCLA - Serviço de Classificação de Leite



1. Resumo

No âmbito das suas competências institucionais, o Instituto de Alimentação e Mercados Agrícolas, IAMA-IRPA, desencadeará durante o ano de 2021 um conjunto de atividades com o propósito primeiro de contribuir para a melhoria da eficácia e para o incremento do rendimento das fileiras produtivas onde intervém.

Ainda no âmbito das suas responsabilidades, o Instituto colocará particular atenção na gestão dos regimes europeus de qualidade, designadamente no que às IG's aprovadas diz respeito, bem como impulsionará um conjunto de iniciativas junto de potenciais Agrupamentos Gestores, com o propósito de obter reconhecimento de qualidade para mais produtos regionais, designadamente a banana e a anona.

Obtida em 2020 a acreditação pelo Instituto Português da Acreditação (IPAC) com base na norma ISO IEC 17025:2018 de sete ensaios laboratoriais de rotina efetuados pelo SERCLA para efeitos de classificação de leite ao produtor, em 2021 desencadearmos um conjunto de iniciativas para manutenção daquela acreditação, bem como para estendê-la a outros 2 ensaios, designadamente Ureia (Milkoscan) e Detecção de Antibióticos (CHARM).

Com o propósito de melhor credibilizar o processo de colheita de amostras de leite para posterior análise no SERCLA, partiremos para a sua acreditação.

Trata-se de um projeto ambicioso, complexo e exigente, considerando todas as etapas que dele fazem parte, mas resultará certamente numa enorme mais valia para a qualidade e para o reforço da credibilidade do serviço que prestamos.

Contribuiremos assim para a consolidação da principal fileira produtiva dos Açores, a fileira do leite, disponibilizando aos produtores e demais agentes económicos envolvidos um serviço reconhecido em termos de qualidade e rigor técnico-científico pelo IPAC, desde a colheita até à disponibilização dos resultados.

No que se relaciona com a fileira da carne e, logo que seja obtido o necessário financiamento no âmbito do Programa de Desenvolvimento Rural, lançaremos a empreitada para construção do novo matadouro da ilha de São Jorge, unidade industrial que irá completar a nossa Rede Regional de Abate.

Tratar-se-á de uma moderna estrutura, projetada de acordo com todas as regras referentes ao bem-estar animal, à segurança alimentar e às normas ambientais vigentes, devidamente dimensionada para dar resposta aos produtores e comerciantes de carne de São Jorge no médio e longo prazo.

Executaremos com o habitual rigor todos os controlos indispensáveis aos pagamentos das ajudas e prémios no âmbito do PRORURAL+ e do POSEI, quer sejam de natureza administrativa quer sejam de verificação *in loco*, por forma a permitir os pagamentos aos agentes envolvidos nos prazos pré-estabelecidos.

O IAMA cumprirá em 2021, com confiança e determinação, todas as tarefas e projetos com que se compromete no presente Plano de Atividades, contando naturalmente com a cooperação de entidades externas, mas sobretudo com o envolvimento e competência profissional e técnica dos seus mais de meio milhar de trabalhadores.

2. Estrutura Geral

O IAMA é um instituto público regional dotado de autonomia administrativa e financeira e de património próprio, atua sob a tutela da Secretaria Regional da Agricultura e Florestas e exerce a sua atividade em toda a região.

A sede localiza-se na ilha de São Miguel comportando ainda duas delegações designadamente nas ilhas Terceira e Faial.

O IAMA tutela os matadouros públicos existentes em todas as ilhas da Região e que constituem a Rede Regional de Abate (RRA), bem como os Serviços de Classificação de Leite.

O quadro seguinte ilustra a orgânica do Instituto, aprovada pelo Decreto Regulamentar Regional n.º 47/92/A, de 27 de novembro.





Gráfico 1 – Organograma do IAMA.

2.1 Direção

Através das Resoluções do Conselho de Governo n.ºs 176/2016, de 30 de dezembro e 116/2017 de 20 de outubro, foram nomeados os atuais membros da Direção do IAMA, designadamente a Presidente Maria Carolina Câmara e os vogais Luís Neto de Viveiros e Elisabete Pacheco Tavares.

As competências da Direção estão definidas no artigo 6º da orgânica deste instituto, aprovada pelo Decreto Regulamentar Regional n.º 47/92/A, de 27 de novembro.

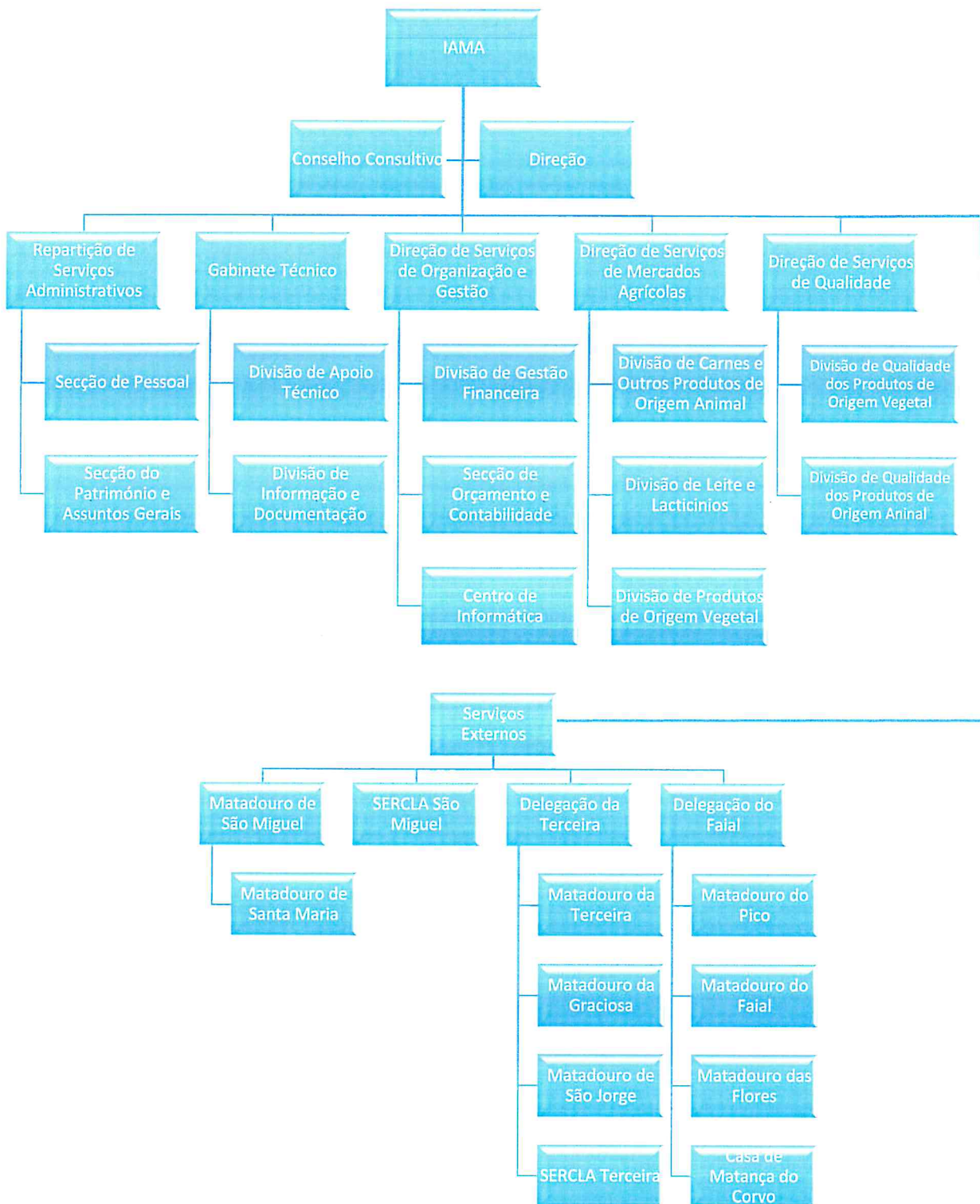
2.2 Serviços

Para o exercício das suas competências, o IAMA dispõe dos seguintes serviços:

2.2.1 Serviços de Conceção e Apoio

- Repartição dos Serviços Administrativos;
- Gabinete Técnico;
- Direção de Serviços de Organização e Gestão.

2.2.2 Serviços Operativos

- Direção de Serviços de Mercados Agrícolas;
- Direção de Serviços de Qualidade.

2.2.3 Serviços Externos

- Matadouros;
- Serviços de Classificação de Leite de S. Miguel e da Terceira;
- Delegações da Terceira e do Faial.

3. Recursos

3.1 Recursos Humanos

Para o ano de 2021, o mapa de pessoal prevê a existência de 589 postos de trabalho, o que representa um acréscimo de 29 postos de trabalho relativamente a 2020. Este acréscimo concentra-se maioritariamente na categoria de Assistentes Operacionais (22), seguida de Assistentes Técnicos (4) e Técnicos Superiores (3).

O gráfico 2 ilustra a distribuição por categorias dos trabalhadores afetos ao IAMA no ano 2020 e a previsão para o ano 2021.



Gráfico 2 – Distribuição por categorias dos trabalhadores afetos ao IAMA no ano 2020 e previsão para 2021.

No gráfico 3 observa-se o número de trabalhadores afetos ao IAMA de 2018 a 2020 e a projeção para 2021.

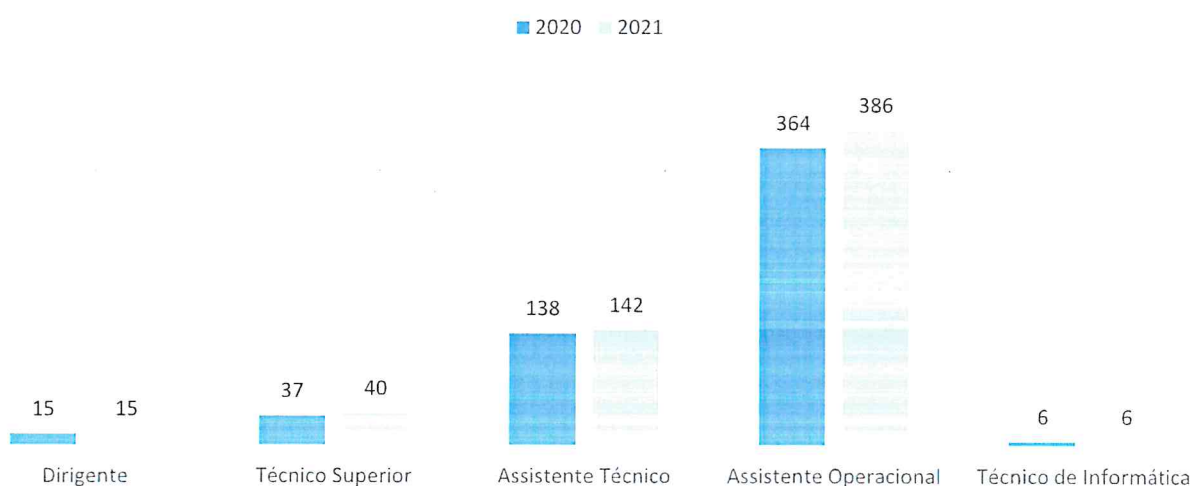

Gráfico 3 – Número de trabalhadores afetos ao IAMA 2018-2020 e projeção para 2021.

3.2 Recursos Financeiros

Orçamento
≈ 20,87 M€

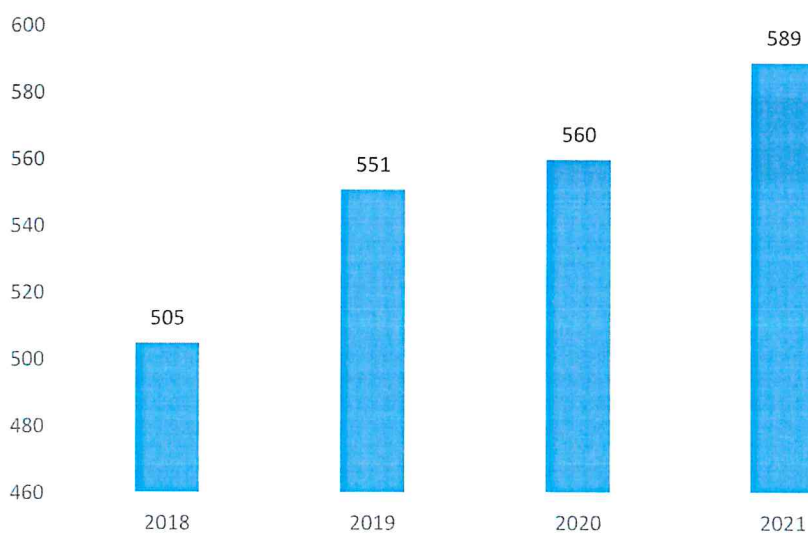

O orçamento do IAMA para 2021 será de aproximadamente 20,87 M€, sendo 5,26 M€ de investimento e 15,61 M€ de funcionamento, conforme abaixo se descreve.

Investimento:

- 48% para a regularização de mercados;
- 34% para a Rede Regional de Abate;
- 18% para qualidade e certificação.

Funcionamento:

- 66% para despesas com pessoal;
- 33% para despesas de funcionamento dos matadouros;
- 1% para despesas com investimento.

Comparativamente a 2020, verifica-se uma diminuição no montante de investimento de 17,55%, conforme quadro 1.

Investimento	2020	2021	(Unid: M€)
			Varição 2020-21
Rede Regional Abate	1,07	1,79	67,29%
Regularização de Mercados	3,63	2,51	-30,85%
Qualidade e Certificação	0,96	0,96	0,00%
Outros	0,72	-	-
Total do orçamento de investimento	6,38	5,26	-17,55%

Quadro 1 – Comparação do orçamento de investimento nos anos 2020-2021.

No que diz respeito às despesas de funcionamento, prevê-se uma redução de 6,92%, como se observa no quadro 2.

Funcionamento	2020	2021	(Unid: M€)
			Varição 2020-21
Despesas com pessoal	10,13	10,29	1,58%
Despesas funcionamento dos matadouros	6,33	5,18	-18,17%
Despesas com investimento	0,31	0,14	-54,84%
Total do orçamento de funcionamento	16,77	15,61	-6,92%

Quadro 2 – Comparação do orçamento de funcionamento nos anos 2020-2021.

O orçamento do IAMA para 2021 poderá englobar fundos comunitários (PRORURAL+) destinado ao melhoramento da rede regional de abate da Região Autónoma doas Açores.

3.3 Projeção dos Recursos Financeiros 2021-2023

No próximo triénio a previsão será de contenção orçamental suportada numa política de gestão com enfoque na redução de custos e na racionalização e otimização de recursos.

Assim sendo, prevê-se uma redução anual na ordem dos 10%, conforme constata-se no gráfico 4.



Gráfico 4 – Projeção dos Recursos Financeiros para 2021-2023 (Milhões de Euros).

4. Estratégia do IAMA

O IAMA tem como função executar as operações de verificação e controlo das condições de concessão de ajudas comunitárias, nacionais e regionais, fazendo o acompanhamento da evolução dos mercados agrícolas ao nível da comercialização e transformação dos produtos agrícolas e pecuários, executando a política regional no âmbito dos regimes de qualidade previstos na regulamentação aplicável sendo responsável pela gestão da rede regional de abate e classificação de leite na RAA.

Prestar aos utentes, cidadãos e empresas ligadas à agricultura, à pecuária e ao comércio agroalimentar, um conjunto de serviços, que lhes permitam implementar e consolidar sistemas de produção e comercialização conducentes ao sucesso técnico-económico das suas atividades, constitui a nossa missão.

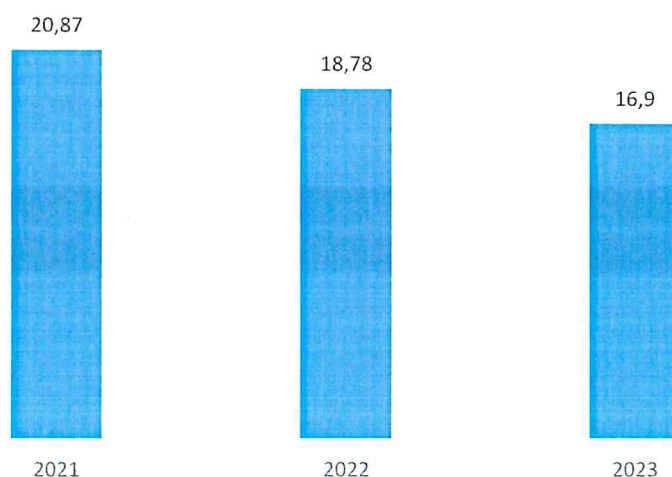
A visão do IAMA consiste em prestar um serviço de excelência no apoio aos agricultores dos Açores e à agroindústria instalada na Região.

Para a prossecução da sua missão o IAMA estabelece num conjunto de valores que materializa na sua cultura interna.

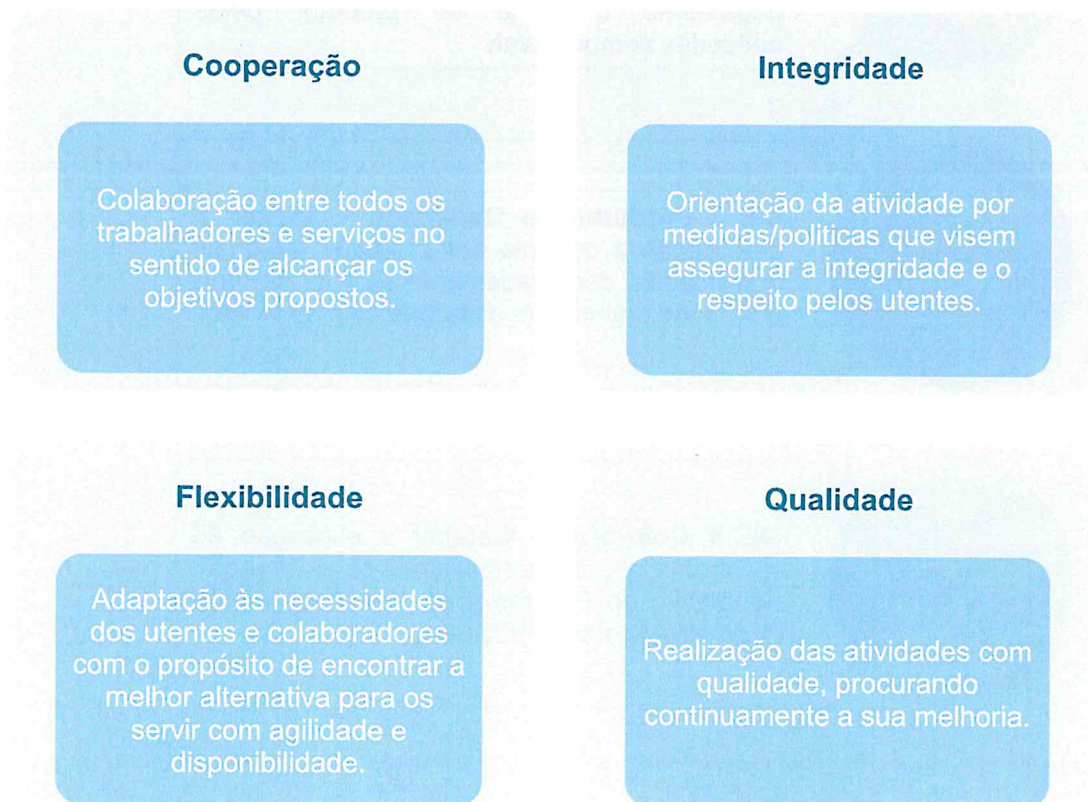

4.1 Objetivos Estratégicos

São ainda definidos os objetivos estratégicos que o IAMA deverá prosseguir em 2020, orientadores da sua intervenção nos diferentes âmbitos da sua atuação.



OE 1 RRA - Garantir o abate dos animais das espécies destinadas ao consumo humano e o acondicionamento das suas carcaças, respeitando todas as condições relativas ao bem estar animal, à higiene e segurança alimentar e à manutenção das boas práticas ambientais.



OE 2 Qualidade do leite - Garantir a realização de todo o processo de classificação do leite, designadamente colheita de amostras, execução de análises e processamento da informação conducente ao pagamento do leite ao produtor pelas entidades compradoras.

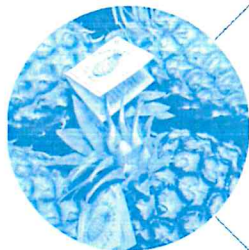

OE 3 Produtos de Qualidade - Garantir a certificação e controlo dos produtos regionais qualificados, designadamente DOP's, IGP's e ETG's, no âmbito das competências do IAMA.

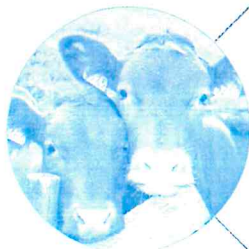

OE 4 Controlos - Garantir a execução de todos os controlos administrativos e "in loco", no âmbito do Programa de Desenvolvimento Rural dos Açores e POSEI.

4.2 Objetivos Operacionais

Para a prossecução da sua estratégia, estabelecem-se os objetivos operacionais elencados no quadro 3.

Objetivos Operacionais	Indicador		Meta 2020
Eficácia	Ponderação	20%	
O1 – Elaborar o código de ética e conduta do IAMA	Ind 1	Data da conclusão do documento (penalização/bonificação de 0,3% ao dia)	30/06/2021
	Peso	60%	
O2 - Desenvolver, instalar e operacionalizar uma aplicação informática para gestão e controlo dos recursos humanos	Ind 2	Data de entrada em utilização plena da aplicação (penalização/bonificação de 0,3% ao dia)	01/11/2021
	Peso	40%	
Eficiência	Ponderação	50%	
O3 - Executar o controlo, no âmbito da IGP Carne dos Açores, a 50% dos produtores aprovados	Ind 3	Percentagem de produtores controlados no âmbito da IGP- Carne dos Açores, durante o ano de 2021	90%
	Peso	30%	
O4 - Criar uma base de dados detalhada com informação dos mercados agrícolas nos Açores, designadamente preços dos fatores de produção, quantidades produzidas dos principais produtos provenientes da agricultura e respetivos preços de venda ao consumidor	Ind 4	Data de disponibilização da base de dados (penalização/bonificação de 0,3% ao dia)	30/11/2021
	Peso	30%	
O5 - Executar 90 % dos controlos físicos selecionados às ajudas às superfícies, POSEI e Desenvolvimento Rural, até 120 dias após a data de disponibilização dos relatórios de controlo	Ind 5	Percentagem dos controlos às ajudas às superfícies POSEI e Desenvolvimento Rural efetuadas até 120 dias após a data de disponibilização dos relatórios	90%
	Peso	40%	
Qualidade	Ponderação	30%	
O6 - Manter a acreditação pela NP EN ISO/IEC 17025:2018 obtida em 2020 de 7 ensaios de rotina para determinação da classificação do leite, bem como estendê-la a outros 2 ensaios, designadamente Ureia (Milkoscan) e Detecção de Antibióticos (CHARM)	Ind 6	Número de ensaios acreditadas pela NP EN ISO/IEC 17025:2018	6
	Peso	60%	
O7 - Desencadear, em cooperação com o agrupamento gestor, todos os procedimentos necessários à apresentação para consulta pública, do Caderno de Especificações da IGP - Banana dos Açores	Ind 7	Data da início da consulta pública do caderno de especificações da IGP- Banana dos Açores. (penalização/bonificação de 0,3% ao dia)	30/09/2021
	Peso	40%	

Quadro 3 – Objetivos Operacionais do IAMA no ano 2021.

5. Projetos e Atividades

Do ponto de vista organizacional e de gestão dos recursos financeiros e humanos, tendo como propósito a otimização das suas práticas e a constante melhoria da eficiência e da sua eficácia, o IAMA desenvolverá um conjunto de projetos e atividades integrados naturalmente nas suas diversas áreas funcionais de intervenção.

A definição e o enquadramento dos projetos e atividades que abaixo se referem, tem ainda em conta a simplificação administrativa, a interação entre departamentos, a consolidação dos sistemas e plataformas informáticas, a confidencialidade da informação, a certificação das estruturas, a acreditação dos métodos, a proteção dos dados pessoais e o respeito pelo ambiente.

Área de Intervenção	Projetos e Atividades
Gestão Administrativa e Financeira	<ul style="list-style-type: none">✓ Manter atualizada a base de dados de controlo da faturação do transporte marítimo de contentores de subprodutos;✓ Manter atualizada a base de dados com vista ao controlo da faturação dos processos de aquisição de bens e serviços e empreitadas do Gabinete Técnico.
Recursos Humanos e Qualificação	<ul style="list-style-type: none">✓ Desenvolver, instalar e operacionalizar uma aplicação informática para gestão e controlo dos recursos humanos.
Atendimento e Comunicação	<ul style="list-style-type: none">✓ Promover a realização de ações de formação na área do atendimento.
Consolidação das Tecnologias e Sistemas de Informação	<ul style="list-style-type: none">✓ Finalizar o projeto da plataforma GIL Online (Gestão Integrada do Leite) para a possibilidade de acesso por parte das indústrias para consulta dos resultados diários e mensais;✓ Continuação da migração do software da rede regional de abate para uma versão web;✓ Substituição dos <i>Switchs</i> de rede de todos os serviços do IAMA, devido aos atuais já terem ultrapassado o tempo de vida útil e estarem obsoletos;✓ Instalação de uma rede <i>wifi</i> em todos os serviços do IAMA através de equipamentos CISCO para aumento de qualidade e fiabilidade do sinal/rede;✓ Finalização da migração dos servidores dos matadouros das Flores, Graciosa, Santa Maria e São Jorge para a <i>Cloud</i>;✓ Reformulação da rede de cablagem informática do SERCLA de São Miguel assim como a instalação de uma rede de energia estabilizada com uma UPS centralizada;✓ Elaboração de estudo para a possibilidade de implementação de um centro de cópias centralizado para todos os serviços do IAMA.
Regime Geral de Proteção de Dados - RGPD	<p>Considerando que o Governo Regional dos Açores criou um Grupo de Trabalhos de Implementação do RGPD responsável pela coordenação e orientação da implementação do RGPD nos departamentos do Governo</p>

Regional dos Açores, confirme Orientação 1/2018 do XII Governo Regional dos Açores, de 21 de fevereiro;

Considerando que a pandemia por Covid-19 provocou a suspensão da prestação de serviços contratualizada pelo Governo Regional dos Açores para implementação do RGPD de forma uniformizada nos departamentos do GRA, sugere-se a manutenção dos projetos e atividades definidos para o ano de 2020, designadamente:

- ✓ Adoção de procedimentos internos em matéria de RGPD;
- ✓ Implementação de medidas técnicas e organizativas de segurança dos dados pessoais;
- ✓ Elaboração de políticas de boas práticas;
- ✓ Avaliação dos sistemas da tecnologia da informação;
- ✓ Realizar ações de verificação do cumprimento do regime jurídico de proteção de dados pessoais que se mostrem necessárias ao longo do ano.

Certificação dos matadouros e acreditação dos laboratórios

- ✓ Renovação da certificação ISO22000;
- ✓ Manutenção dos Ensaio já acreditados pela ISO17025 (7 ensaios por laboratório);
- ✓ Extensão da Acreditação para os Ensaio (Teor de Ureia e Deteção Inibidores – Método Charm) segunda norma ISO17025.

Cerificação de Produtos de Qualidade

- ✓ Realizar os controlos previstos no âmbito das Denominações de Origem Protegida (DOP), Identificações Geográficas Protegidas (IGP) e rotulagem facultativa, de acordo com o seguinte quadro:

Produto	Nº Controlos
Ananás dos Açores/São Miguel DOP	400
Mel dos Açores DOP	36
Meloa de Santa Maria - Açores IGP	7
Carne dos Açores IGP	600
Queijo do Pico DOP	3
Maracujá de São Miguel/Açores DOP	4
Rotulagem Facultativa	100%

Contratação

- ✓ Promover e acompanhar os processos de contratação pública, utilizando a plataforma AcinGov nos concursos públicos.

Organizações de Produtores

- ✓ Controlo de manutenção a de todas as Organizações de Produtores e no local dos novos pedidos de reconhecimento e dos selecionados pelo IFAP.

Matadouro de Santa Maria:

Empreitadas

- ✓ Aquisição e substituição do tanque de condensados e dos dois tanques permutadores de calor da caldeira;
- ✓ Montagem de elevador de subprodutos no cais dos abates de urgência;
- ✓ Melhorias no cais de descarga de suínos;

- ✓ Aquisição de novos equipamento para a ETAR;
- ✓ Aquisição e montagem de autómato na central de frio e sistema informático de controlo;
- ✓ Aquisição e montagem de uma bateria condensadora para a central de frio;
- ✓ Construção do balneário, anexo e gabinete administrativo à sala de desmancha;
- ✓ Obras de manutenções diversas no posto de transformação;
- ✓ Obras para construção de um armazém na antiga sala da incineradora.

Matadouro de São Miguel:

- ✓ Aquisição e montagem de um moinho de cadáveres;
- ✓ Aquisição e montagem de uma prensa desidratadora de penas;
- ✓ Aquisição e montagem de equipamento Solta-Patas para a linha de abate de Aves;
- ✓ Aquisição e montagem de duas chaminés em aço inoxidável para os dois geradores de vapor;
- ✓ Aquisição e montagem de equipamento de isolamento do esófago de bovinos;
- ✓ Substituição da tubagem existente para tubagem em aço inox AISI 316L em sistema de "pressfitting", nas redes de Fluidos Água Quente/Fria e Ar Comprimido nos Edifícios 1 e 2 (linhas de abate e produção). Fase 7 - Bovinos e Fase 8 – Aves;
- ✓ Substituição da tubagem existente nas redes de Vapor nos Edifícios 1 e 2 (linha de abate e produção). Fase 2 e 3;
- ✓ Substituição dos sistemas de automação dos seguintes grupos:
 1. Grupo Hidroressor da Água Potável;
 2. Grupo Hidroressor da Água Quente Industrial;
 3. Grupo Hidroressor da Água Pluvial;
- ✓ Pavimentação das zonas de produção dos Edifícios 1 – Ungulados, incluindo a estiva e Edifício 2 – Aves.

Matadouro da Terceira:

- ✓ Instalação de Sistema interno de CCTV;
- ✓ Construção de telheiro na zona de receção;
- ✓ Aquisição de unidade de desidratação de lamas MDS 313 para a ETAR;
- ✓ Instalar rede de arejamento do tanque de equalização da ETAR;
- ✓ Automação da ETAR;
- ✓ Ampliação do refeitório e zona social;
- ✓ Renovação da zona do antigo incinerador;
- ✓ Modificação da via aérea do final da linha de bovinos;
- ✓ Substituição da vedação do matadouro;
- ✓ Ampliação do arquivo e cobertura da ferramentaria;
- ✓ Substituição do pavimento da sala de abate e triparia;

- ✓ Aquisição de plataforma para manutenção em altura;
- ✓ Obras de melhoramento da central hidropressora;
- ✓ Intervenção na rede de fluidos;
- ✓ Isolamento do circuito de água glicolada;
- ✓ Execução de melhoramento na zona de abates urgentes;
- ✓ Reposicionamento do sangradouro de bovinos;
- ✓ Execução de cobertura para veículos ligeiros.

Matadouro de São Jorge:

- ✓ Reparação do teto do matadouro;
- ✓ Reparação e calibração de sondas e bombas submersíveis da ETAR;
- ✓ Melhoramento das condições da abegoaria;
- ✓ Aquisição de tanque de gasóleo para a caldeira;
- ✓ Aquisição de tanque de água Reparação da rede de água;
- ✓ Reparação de sistema de ar comprimido.

Matadouro da Graciosa:

- ✓ Instalação de linha aérea até camara de sala de desmancha;
- ✓ Aquisição de sistema anticoagulante para sangue de suíno;
- ✓ Instalação de bomba centrífuga e bomba multi estágio na ETAR;
- ✓ Instalação de controlador no quadro principal da ETAR;
- ✓ Instalação de Motorreductor em raspadores da ETAR;
- ✓ Substituição de membranas para osmose Inversa;
- ✓ Aquisição de bomba de NH3 e equipamentos eletrónicos e controlador automático para central de frio;
- ✓ Aquisição de turbina e chumaceiras para central de frio;
- ✓ Aquisição e instalação de placas de proteção para parede de sangradouro, porta de subprodutos, parede de expedição, corredor da expedição e pilhares da triparia;
- ✓ Aquisição de braço mecânico para porta da sala de desmancha;
- ✓ Melhoramento da rampa da abegoaria para descarga de suínos;
- ✓ Ampliação do parque de estacionamento;
- ✓ Construção de WC e gabinete na oficina.

Matadouro do Pico:

- ✓ Substituição da chaminé da Central térmica;
- ✓ Construção de estação de lavagem e higienização de viaturas.

Matadouro das Flores:

- ✓ Retrofit do sistema de frio;
- ✓ Renovação do pavimento;
- ✓ Renovação do tanque de apoio a ETAR.

Casa de Matança do Corvo:



- ✓ Obras de melhoria da cobertura.
- ✓ Submeter os pedidos de pagamento junto do IFAP (incluindo o último pedido) relativamente às empreitadas financiadas por fundos comunitários.
- ✓ Realizar as ações de controlo de campo dos prémios “animais” e ajudas “superfícies” dos programas POSEI e PRORURAL+ às explorações dos beneficiários selecionados para efeito;



Tipo de Apoio	N.º Controlos
Prémios aos animais	150
Ajudas às superfícies	400

- ✓ Realizar os controlos documentais/administrativo previstos dos prémios atribuídos pelo programa POSEI;

Tipo de Apoio	N.º Controlos
Produtores de leite	75
Abate de bovinos	350
Escoamento de jovens bovinos	30
Transporte inter ilhas de jovens bovinos	5

Controlos

- ✓ Garantir a recolha informática dos resultados das ações de controlo realizadas dos prémios e ajudas atribuídos no âmbito dos programas POSEI e PRORURAL;
- ✓ Realizar os controlos de colocação em armazém e de desarmazenagem da ajuda à “Armazenagem do Queijo Ilha e S. Jorge”, integrada no POSEI;
- ✓ Realizar os controlos no âmbito do cumprimento das regras constantes dos cadernos de especificações dos produtos regionais qualificados, designadamente DOP’s e IGP’s;
- ✓ Promover a credenciação dos controladores nas áreas dos prémios e ajudas atribuídos pelos programas POSEI, PRORURAL+;
- ✓ Participar na elaboração e atualização das normas de procedimentos de realização dos controlos “Animais”, “Superfícies”, bem como dos controlos documentais/administrativos;
- ✓ Garantir a emissão de certificados de qualidade da banana de acordo com as normas de comercialização;
- ✓ Garantir a representação do IAMA na Comissão de Acompanhamento da 5ª secção – Controlo.