



Conta 2012

Região Autónoma dos Açores

1

Volume



Vice-Presidência do Governo, Emprego e Competitividade Empresarial
Direção Regional do Orçamento e Tesouro



REGIÃO AUTÓNOMA DOS AÇORES

GOVERNO REGIONAL

RESOLUÇÃO

Nos termos da alínea j), do artigo 88.º do Estatuto Político - Administrativo da Região Autónoma dos Açores e do n.º 2, do artigo 24º da Lei n.º 79/98, de 24 de Novembro, alterado pela Lei n.º 62/2008, de 31 de Outubro, o Conselho do Governo resolve:

Aprovar e apresentar à Assembleia Legislativa da Região Autónoma dos Açores, para efeitos de apreciação e aprovação nos termos da lei, a conta da Região Autónoma dos Açores referente ao ano económico de 2012, cujos mapas síntese constam em anexo à presente resolução, da qual fazem parte integrante.

Aprovada em Conselho do Governo Regional, em Ponta Delgada, em 26 de junho de 2013.

O Presidente do Governo Regional

Vasco Ilídio Alves Cordeiro



REGIÃO AUTÓNOMA DOS AÇORES

GOVERNO REGIONAL

ANEXO I

SÍNTESE DA CONTA - 2012



(Euros)

DESIGNAÇÃO	VALORES
1. RECEITAS	1.293.636.398,48
. Correntes	580.105.709,38
. Capital	448.203.805,68
. Outras Receitas	1.169.102,03
	1.029.478.617,09
. Operações extra-orçamentais	261.646.166,13
. Saldos de anos findos	2.511.615,26
. . De Conta da Região	0,00
. . De Operações extra-orçamentais	2.511.615,26
2. DESPESAS	1.290.901.932,34
. Correntes	575.455.094,23
. Capital	128.011.011,11
. Plano	325.319.501,89
	1.028.785.607,23
. Operações extra-orçamentais	262.116.325,11
3. SALDO	2.734.466,14
. De Conta da Região	693.009,86
. De Operações extra-orçamentais	2.041.456,28



REGIÃO AUTÓNOMA DOS AÇORES
GOVERNO REGIONAL



ANEXO II
RESUMO DA RECEITA POR CAPÍTULOS

(Euros)

CAPÍTULO	DESIGNAÇÃO	VALORES
	Receitas Correntes	580.105.709,38
01	Impostos diretos	160.599.840,77
02	Impostos indiretos	266.283.943,83
03	Contribuições para a Segurança Social	3.737.608,55
04	Taxas, multas e outras penalidades	7.501.795,05
05	Rendimentos de propriedade	1.978.683,84
06	Transferências	138.974.000,00
07	Venda de bens e serviços correntes	491.471,22
08	Outras receitas correntes	538.366,12
	Receitas de Capital	448.203.805,68
09	Venda de bens de investimento	88.509,79
10	Transferências	305.696.608,43
11	Ativos financeiros	51.961,48
12	Passivos financeiros	141.980.000,00
13	Outras receitas de capital	386.725,98
	Receitas Correntes e de Capital	1.028.309.515,06
	Outras Receitas	262.815.268,16
15	Reposições não abatidas nos pagamentos	880.040,09
16	Saldo da gerência anterior	289.061,94
17	Operações extra-orçamentais	261.646.166,13
	Total da Receita	1.291.124.783,22
	Saldo de Anos Findos	2.511.615,26
	TOTAL GERAL	1.293.636.398,48



REGIÃO AUTÓNOMA DOS AÇORES

GOVERNO REGIONAL

ANEXO III

RESUMO DA DESPESA

(Classificação orgânica)

(Euros)

DESIGNAÇÃO	DESPESAS CORRENTES	DESPESAS DE CAPITAL	DESPESAS DO PLANO	TOTAL
Assembleia Legislativa da Região Autónoma dos Açores	10.067.300,00	381.800,00	0,00	10.449.100,00
Presidência do Governo Regional	11.974.894,89	88.813,05	13.824.242,93	25.887.950,87
Vice-Presidência do Governo Regional	54.945.664,74	127.342.207,57	17.586.221,42	199.874.093,73
Secretaria Regional da Educação e Formação	182.793.265,04	114.844,37	38.933.517,51	221.841.626,92
Secretaria Regional da Ciência, Tecnologia e Equipamentos	18.444.802,51	358,21	54.085.654,49	72.530.815,21
Secretaria Regional da Economia	6.808.923,73	15.499,35	58.778.862,48	65.603.285,56
Secretaria Regional do Trabalho e Solidariedade Social	12.184.062,37	32.813,26	41.794.541,53	54.011.417,16
Secretaria Regional da Saúde	242.727.133,01	7.083,33	20.438.501,56	263.172.717,90
Secretaria Regional da Agricultura e Florestas	28.412.480,55	22.436,90	49.002.940,24	77.437.857,69
Secretaria Regional do Ambiente e do Mar	7.096.567,39	5.155,07	30.875.019,73	37.976.742,19
SOMA	575.455.094,23	128.011.011,11	325.319.501,89	1.028.785.607,23
Operações extra-orçamentais				262.116.325,11
TOTAL	575.455.094,23	128.011.011,11	325.319.501,89	1.290.901.932,34



REGIÃO AUTÓNOMA DOS AÇORES

GOVERNO REGIONAL

ANEXO IV

DESPESAS POR DEPARTAMENTOS E POR CAPÍTULOS DA R.A.A.

(Euros)

CAPÍ- TULOS	DESIGNAÇÃO ORGÂNICA	Importâncias em euros	
		Por capítulos	Por Departamentos
	<u>01 - ASSEMBLEIA LEGISLATIVA REGIONAL</u>	-	-
01	Assembleia Legislativa da Região Autónoma dos Açores	10.449.100,00	10.449.100,00
	<u>02 - PRESIDÊNCIA DO GOVERNO REGIONAL</u>	-	-
01	Gabinete do Presidente e Secretaria-Geral	3.230.619,92	
02	Secretário Regional da Presidência	486.620,96	
03	Gabinete do Subsecretário Regional dos Assuntos Europeus e Cooperação Externa	452.647,05	
04	Direção Regional da Cultura	6.281.462,96	
05	Direção Regional da Juventude	657.890,70	
06	Direção Regional das Comunidades	954.466,35	
40	Despesas do Plano	13.824.242,93	
12	Operações extra-orçamentais	162.950,15	
			26.050.901,02
	<u>03 - VICE-PRESIDÊNCIA DO GOVERNO REGIONAL</u>	-	-
01	Gabinete do Vice-Presidente	176.977.323,14	
02	Direção Regional do Orçamento e Tesouro	2.056.296,95	
03	Direção Regional de Organização e Administração Pública	989.472,26	
04	Direção Regional do Planeamento e Fundos Estruturais	623.347,86	
05	Serviço Regional de Estatística dos Açores	1.216.993,00	
06	Inspeção Administrativa Regional	424.439,10	
40	Despesas do Plano	17.586.221,42	
12	Operações extra-orçamentais	236.185.713,00	
			436.059.806,73
	<u>04 - SECRETARIA REGIONAL DA EDUCAÇÃO E FORMAÇÃO</u>	-	-
01	Gabinete do Secretário	1.248.270,24	
02	Direção Regional da Educação e Formação	177.691.412,53	
03	Direção Regional do Desporto	3.329.195,61	
04	Inspeção Regional da Educação	639.231,03	
40	Despesas do Plano	38.933.517,51	
12	Operações extra-orçamentais	5.937.463,45	
			227.779.090,37

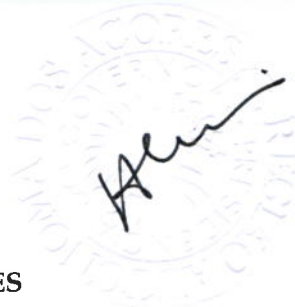

REGIÃO AUTÓNOMA DOS AÇORES

GOVERNO REGIONAL

CAPÍ- TULOS	DESIGNAÇÃO ORGÂNICA	Importâncias em euros	
		Por capítulos	Por Departamentos
	<u>05 - SECRETARIA REGIONAL DA CIÊNCIA, TECNOLOGIA E EQUIPAMENTOS</u>	-	-
01	Gabinete do Secretário	10.205.242,33	
02	Direção Regional dos Equipamentos e Transportes Terrestres	5.753.552,21	
03	Direção Regional da Ciência, Tecnologia e Comunicações	1.746.474,44	
04	Laboratório Regional de Engenharia Civil	739.891,74	
40	Despesas do Plano	54.085.654,49	
12	Operações extra-orçamentais	5.082.375,59	
			77.613.190,80
	<u>06 - SECRETARIA REGIONAL DA ECONOMIA</u>		
01	Gabinete do Secretário	2.396.996,54	
02	Direção Regional de Apoio ao Investimento e à Competitividade	1.612.741,85	
03	Direção Regional dos Transportes Aéreos e Marítimos	833.183,06	
04	Direção Regional do Turismo	1.981.501,63	
40	Despesas do Plano	58.778.862,48	
12	Operações extra-orçamentais	1.678.936,23	
			67.282.221,79
	<u>07 - SECRETARIA REGIONAL DO TRABALHO E SOLIDARIEDADE SOCIAL</u>		
01	Gabinete do Secretário	2.149.033,44	
02	Direção Regional do Trabalho, Qualificação Profissional e Defesa do Consumidor	4.553.151,00	
03	Direção Regional da Habitação	2.409.187,78	
04	Direção Regional da Solidariedade e Segurança Social	3.105.503,41	
40	Despesas do Plano	41.794.541,53	
12	Operações extra-orçamentais	9.172.270,60	
			63.183.687,76
	<u>08 - SECRETARIA REGIONAL DA SAÚDE</u>		
01	Gabinete do Secretário	1.233.268,51	
02	Direção Regional da Saúde	737.445,06	
03	Direção Regional da Prevenção e Combate às Dependências	217.520,77	
04	Serviço Regional de Saúde	240.545.982,00	
40	Despesas do Plano	20.438.501,56	
12	Operações extra-orçamentais	24.106,50	
			263.196.824,40



REGIÃO AUTÓNOMA DOS AÇORES

GOVERNO REGIONAL

CAPÍ- TULOS	DESIGNAÇÃO ORGÂNICA	Importâncias em euros	
		Por capítulos	Por Departamentos
	<u>09 - SECRETARIA REGIONAL DA AGRICULTURA E FLORESTAS</u>	-	-
01	Gabinete do Secretário	17.280.237,38	
02	Direção Regional dos Recursos Florestais	7.176.419,43	
03	Direção Regional de Desenvolvimento Agrário	2.594.032,84	
04	Direção Regional dos Assuntos Comunitários da Agricultura	1.384.227,80	
40	Despesas do Plano	49.002.940,24	
12	Operações extra-orçamentais	2.869.653,38	
			80.307.511,07
	<u>10 - SECRETARIA REGIONAL DO AMBIENTE E DO MAR</u>		
01	Gabinete do Secretário	2.877.266,08	
02	Gabinete do Subsecretário Regional das Pescas	799.478,58	
03	Direção Regional de Energia	594.812,94	
04	Direção Regional dos Assuntos do Mar	224.013,16	
05	Direção Regional do Ambiente	1.646.146,05	
06	Inspeção Regional das Pescas	457.523,96	
07	Inspeção Regional do Ambiente	502.481,69	
40	Despesas do Plano	30.875.019,73	
12	Operações extra-orçamentais	1.002.856,21	
			38.979.598,40
TOTAL GERAL			1.290.901.932,34



REGIÃO AUTÓNOMA DOS AÇORES

GOVERNO REGIONAL

ANEXO V

RESUMO DA DESPESA
(Classificação económica)

(Euros)

CÓDIGO	DESIGNAÇÃO	VALORES
	DESPESAS CORRENTES	575.455.094,23
01.00	Despesas com pessoal	261.830.844,22
02.00	Aquisição de bens e serviços correntes	15.125.191,76
03.00	Juros e outros encargos	15.291.129,93
03.01	Juros da dívida pública	15.012.975,68
03.02	Outros encargos correntes da dívida pública	278.154,25
04.00	Transferências correntes	272.772.745,86
04.03 a 04.06	Administrações Públicas	103.353.514,18
04.01 - 04.02 e 04.07 a 04.09	Outros Setores	169.419.231,68
05.00	Subsídios	
06.00	Outras despesas correntes	10.435.182,46
	DESPESAS DE CAPITAL	128.011.011,11
07.00	Aquisição de bens de capital	315.537,11
08.00	Transferências de capital	0,00
08.03 a 08.06	Administrações Públicas	
08.01 - 08.02 e 08.07 a 08.09	Outros Setores	
09.00	Ativos financeiros	
10.00	Passivos financeiros	127.313.674,00
11.00	Outras despesas de capital	381.800,00
	DESPESAS DO PLANO	325.319.501,89
	SUB-TOTAL	1.028.785.607,23
	OPERAÇÕES EXTRA-ORÇAMENTAIS	262.116.325,11
	TOTAL	1.290.901.932,34

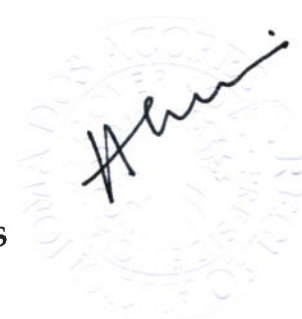

REGIÃO AUTÓNOMA DOS AÇORES

GOVERNO REGIONAL

ANEXO VI

DESPESAS PÚBLICAS

(Classificação funcional)

(Euros)

CÓDIGO	DESCRIÇÃO	Importâncias em euros	
		Por Subfunções	Por Funções
1	FUNÇÕES GERAIS DE SOBERANIA		319.217.150,22
1.01	Serviços Gerais da Administração Pública	319.217.150,22	
1.02	Defesa Nacional		
1.03	Segurança e Ordem Públicas		
2	FUNÇÕES SOCIAIS		567.363.946,44
2.01	Educação	212.738.546,56	
2.02	Saúde	261.963.555,89	
2.03	Segurança e Ação Sociais	23.629.015,67	
2.04	Habituação e Serviços Coletivos	40.724.514,76	
2.05	Serviços Culturais, Recreativos e Religiosos	28.308.313,56	
3	FUNÇÕES ECONÓMICAS		226.067.562,53
3.01	Agricultura e Pecuária, Silvicultura, Caça e Pesca	97.541.028,29	
3.03	Transportes e Comunicações	75.331.724,93	
3.05	Outras Funções Económicas	53.194.809,31	
4	OUTRAS FUNÇÕES		178.253.273,15
4.01	Operações da Dívida Pública	142.604.803,93	
4.03	Diversas não especificadas	35.648.469,22	
	TOTAL		1.290.901.932,34



REGIÃO AUTÓNOMA DOS AÇORES

GOVERNO REGIONAL

ANEXO VII

Despesas da Região, cruzadas segundo a classificação económica/orgânica

(Euros)

Códigos	Designação	Departamentos										Total
		Assembleia Legislativa	Presidência do Governo	Vice-Presidência do Governo Regional	Educação e Formação	Ciência, Tecnologia e Equipamentos	Economia	Trabalho e Solidariedade Social	Saúde	Agricultura e Florestas	Ambiente e Mar	
	DESPESAS CORRENTES	10.067.300,00	11.974.894,89	54.946.864,74	182.793.265,04	18.444.802,51	6.808.923,73	12.184.082,37	242.727.133,01	28.412.480,85	7.096.867,38	575.456.094,23
0100.00	Despesas com pessoal		9.715.857,95	13.835.262,88	175.785.516,90	16.436.494,64	6.078.784,79	9.344.876,36	1903.547,37	22.884.270,1	6.541.976,32	261.830.844,22
02.00.00	Aquisição de bens e serviços		2.892.258,74	1827.918,05	6.657.747,09	1.147.575,91	729.312,40	872.313,96	262.931,95	873.603,94	554.531,12	15.425.117,6
03.00.00	Juros e outros encargos			15291.219,93								15.291.219,93
04.00.00	Transferências correntes		58.200,00	23.942.768,28	50.000,00	860.697,96		1954.848,75	240.556.430,89	5.350.000,00		272.772.745,86
05.00.00	Subsídios											0,00
06.00.00	Outras despesas correntes	10.067.300,00	1578,20	46.487,02	300.001,05	34,00	826,54	12.223,30	4.222,80	449,80	59,95	10.435.82,46
	DESPESAS DE CAPITAL	381.800,00	88.813,05	127.342.207,67	114.844,37	359,21	15.498,36	32.813,28	7.083,33	22.436,80	5.155,07	128.011.011,11
07.00.00	Aquisição de bens de capital		88.813,05	28.533,57	114.844,37	359,21	15.499,35	32.813,26	7.083,33	22.436,80	5.155,07	315.537,11
08.00.00	Transferências de capital											0,00
09.00.00	Ativos financeiros											0,00
10.00.00	Passivos financeiros			127.313.674,00								127.313.674,00
1100.00	Outras despesas de capital	381.800,00										381.800,00
	DESPESAS DO PLANO		13.824.242,93	17.666.221,42	38.933.517,61	54.086.864,49	58.778.862,48	41.794.641,63	20.438.601,66	49.002.940,24	30.876.019,73	325.318.601,89
	OPERAÇÕES EXTRA-ORÇAMENTAIS		162.980,16	236.185.713,00	6.937.483,46	5.082.376,59	1.678.936,23	9.172.270,60	24.106,50	2.869.653,38	1.002.866,21	282.118.326,11
	TOTAL GERAL	10.449.100,00	28.050.901,02	436.059.806,73	227.779.090,37	77.613.190,80	67.282.221,79	63.183.687,76	263.196.824,40	80.307.511,07	38.979.698,40	1.290.901.932,34

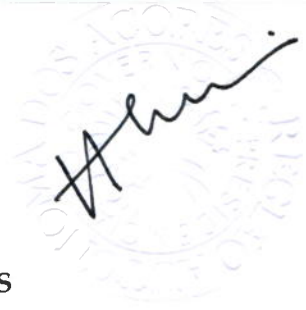

REGIÃO AUTÓNOMA DOS AÇORES

GOVERNO REGIONAL

ANEXO VIII

Despesas da Região, cruzadas segundo as classificações funcional/orgânica

(Euros)

Códigos	Classificação funcional	Departamentos										Total
		Assembleia Legislativa	Presidência do Governo	Vice-Presidência do Governo Regional	Educação e Formação	Ciência, Tecnologia e Equipamentos	Economia	Trabalho e Solidariedade Social	Saúde	Agricultura e Florestas	Ambiente e Mar	
1	FUNÇÕES GERAIS DE SOBERANIA											39 217 60,22
101	Serviços Gerais da Administração Pública	10 449 100,00	7 201 968,24	266 169 244,21	12 482 702,24	25 472 002,96	2 396 996,54	2 149 033,44	1233 268,51		2 877 266,08	39 217 60,22
2	FUNÇÕES SOCIAIS											567 363 946,44
2.01	Educação				2 12 738 546,56							2 12 738 546,56
2.02	Saúde								26 1963 555,89			26 1963 555,89
2.03	Segurança e Ação Social							23 629 015,67				23 629 015,67
2.04	Habituação e Serviços Coletivos					846 272,97		2 1604 239,63			18 274 002,16	40 724 514,76
2.05	Serviços Culturais, Recreativos e Religiosos		14 533 639,99		13 774 673,57							28 308 313,56
3	FUNÇÕES ECONÓMICAS											226 067 562,53
3.01	Agricultura e Pecuária, Silvicultura, Caça e Pesca			0,00						80 307 511,07	17 233 517,22	97 541 028,29
3.03	Transportes e Comunicações					51 294 914,87	24 036 810,06					75 331 724,93
3.05	Outras Funções Económicas			11 751 581,18			40 848 415,19				594 812,94	53 194 809,31
4	OUTRAS FUNÇÕES											178 253 273,15
4.01	Operações da Dívida Pública			142 604 803,93								142 604 803,93
4.03	Diversas não especificadas		4 316 292,79	15 514 177,41	17 600,00			15 801 399,02				35 648 469,22
	TOTAL	10 449 100,00	26 050 901,02	436 059 806,73	227 779 090,37	77 613 190,80	67 282 221,79	63 183 687,76	263 196 824,40	80 307 511,07	38 979 598,40	1 290 901 932,34



REGIÃO AUTÓNOMA DOS AÇORES

GOVERNO REGIONAL

ANEXO IX

Despesas da Região, segundo as classificações económica/funcional

(Euros)

Códigos	Designação	Funcões				
		Gerais	Sociais	Económicas	Outras	Total
Despesas correntes						
01.00.00	Despesas com pessoal	36.384.174,53	187.125.511,25	33.626.984,35	4.694.174,09	261.830.844,22
02.00.00	Aquisição de bens e serviços	5.281.753,19	7.886.235,71	1.458.691,40	498.511,46	15.125.191,76
03.00.00	Juros e outros encargos	0,00	0,00	0,00	142.604.803,93	142.604.803,93
04.00.00	Transferências correntes	24.829.899,04	242.592.846,82	5.350.000,00	0,00	272.772.745,86
05.00.00	Subsídios	0,00	0,00	0,00	0,00	0,00
06.00.00	Outras despesas correntes	10.115.880,97	305.932,04	1.276,14	12.223,30	10.435.312,45
	Soma	76.611.707,73	437.910.525,82	40.436.951,89	147.809.712,78	702.768.898,22
Despesas de capital						
07.00.00	Aquisição de bens de capital	119.566,51	158.947,97	30.759,79	6.132,85	315.407,12
08.00.00	Transferências de capital	0,00	0,00	0,00	0,00	0,00
09.00.00	Ativos financeiros	0,00	0,00	0,00	0,00	0,00
10.00.00	Passivos financeiros	0,00	0,00	0,00	0,00	0,00
11.00.00	Outras despesas de capital	381.800,00	0,00	0,00	0,00	381.800,00
	Soma	501.366,51	158.947,97	30.759,79	6.132,85	697.207,12
	Plano	31.302.282,85	122.782.421,42	165.501.418,11	5.733.379,51	325.319.501,89
	Operações extra-orçamentais	210.801.793,13	6.512.051,23	20.098.432,74	24.704.048,01	262.116.325,11
	TOTAL GERAL	319.217.150,22	567.363.946,44	226.067.562,53	178.253.273,15	1.290.901.932,34



REGIÃO AUTÓNOMA DOS AÇORES

GOVERNO REGIONAL

ANEXO X

SÍNTESE

Execução Orçamental dos Fundos e Serviços Autónomos

(Euros)

DESIGNAÇÃO	VALORES
1. RECEITAS	311.402.629,93
. Correntes	234.202.584,72
. Capital	30.979.532,32
. Outras Receitas	506.094,76
. Operações extra-orçamentais	37.336.557,54
. Saldos de anos findos	8.377.860,59
2. DESPESAS	300.130.028,00
. Correntes	236.248.389,75
. Capital	26.883.257,75
. Operações extra-orçamentais	36.998.380,50
3. SALDO	11.272.601,93

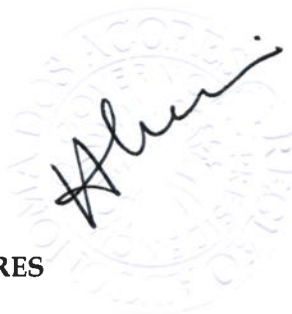

REGIÃO AUTÓNOMA DOS AÇORES

GOVERNO REGIONAL

ANEXO XI

Receitas globais dos fundos e serviços autónomos especificados
segundo a classificação orgânica

DESIGNAÇÃO	Importâncias em euros
02 - PRESIDÊNCIA DO GOVERNO REGIONAL	311.423,16
Fundo Regional de Ação Cultural	311.423,16
03 - VICE-PRESIDÊNCIA DO GOVERNO REGIONAL	19.204.207,24
RIAC - Agência para a Modernização e Qualidade do Serviço ao Cidadão, IP	12.260.882,09
Ilhas de Valor, S.A.	6.943.325,15
04 - SECRETARIA REGIONAL DA EDUCAÇÃO E FORMAÇÃO	27.143.626,64
Fundo Regional do Desporto	2.145.764,36
Escola Profissional das Capelas	3.472.596,32
Fundo Escolar da EBI Roberto Ivens	686.201,83
Fundo Escolar da EBI Canto da Maia	770.874,00
Fundo Escolar da EBS de Nordeste	482.124,81
Fundo Escolar da EBI da Lagoa	520.892,80
Fundo Escolar da EBI da Ribeira Grande	585.821,47
Fundo Escolar da EBS de Santa Maria	358.707,94
Fundo Escolar da EBI de Capelas	774.346,56
Fundo Escolar da EBS de Vila Franca do Campo	413.414,13
Fundo Escolar da EBI de Rabo de Peixe	610.138,52
Fundo Escolar da EBI de Arrifes	717.063,65
Fundo Escolar da EBI de Angra do Heroísmo	765.082,99
Fundo Escolar da EBI da Praia da Vitória	790.416,65
Fundo Escolar da EBI de Biscoitos	623.174,72
Fundo Escolar da EBS da Graciosa	481.412,79
Fundo Escolar da EBS de Velas	626.812,53
Fundo Escolar da EBS de Calheta	463.692,07
Fundo Escolar da EBI da Horta	672.865,47
Fundo Escolar da EBS das Lajes do Pico	672.461,57
Fundo Escolar da EBS de São Roque do Pico	426.466,94
Fundo Escolar da EBS das Flores	572.021,24
Fundo Escolar da Escola Secundária Antero de Quental	572.551,10
Fundo Escolar da Escola Secundária Domingos Rebelo	611.141,57
Fundo Escolar da Escola Secundária da Ribeira Grande	651.642,01
Fundo Escolar da Escola Secundária das Laranjeiras	466.854,08
Fundo Escolar da Escola Secundária Jerónimo Emiliano de Andrade	706.500,68
Fundo Escolar da Escola Secundária Manuel de Arriaga	682.199,63
Fundo Escolar do Conservatório Regional de Ponta Delgada	65.810,55
Fundo Escolar da Escola Secundária Vitorino Nemésio	568.171,61
Fundo Escolar da EBS da Povoação	530.828,95
Fundo Escolar da EBS da Madalena	754.861,58
Fundo Escolar da EBI Mouzinho da Silveira	8.348,45
Fundo Escolar da EBI do Topo	178.405,33
Fundo Escolar da EBS Tomás de Borba	1.282.315,06
Fundo Escolar da EBI da Maia	560.530,52
Fundo Escolar da EBI de Ginetes	449.873,59
Fundo Escolar da Escola Secundária da Lagoa	427.203,58
Fundo Escolar da EBI de Água de Pau	260.577,45
Fundo Escolar da EBI de Ponta Garça	308.013,98
Fundo Escolar da EBI de Francisco Ferreira Drummond	425.443,56

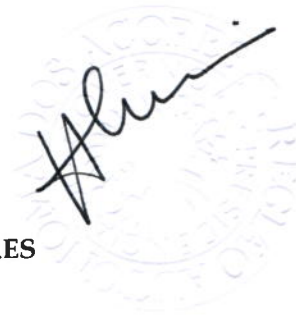

REGIÃO AUTÓNOMA DOS AÇORES

GOVERNO REGIONAL

DESIGNAÇÃO	Importâncias em euros
05 - SEC. REG. DA CIÊNCIA, TECNOLOGIA E EQUIPAMENTOS	19.101.520,07
Fundo Regional da Ciência e Tecnologia	2.278.144,60
Fundo Regional dos Transportes	6.337.945,25
Serviço Regional de Proteção Civil e Bombeiros dos Açores	10.485.430,22
06 - SECRETARIA REGIONAL DA ECONOMIA	38.382.416,46
Fundo Regional de Coesão	22.216.408,86
APIA - Agência para a Promoção do Investimento	362.900,00
Atlanticoline, S.A.	14.490.260,00
Teatro Micaelense	1.312.847,60
07 - SEC. REG. DO TRABALHO E SOLIDARIEDADE SOCIAL	39.031.816,71
Fundo Regional do Emprego	28.587.390,02
Instituto para o Desenvolvimento Social dos Açores, IPRA	10.444.426,69
08 - SECRETARIA REGIONAL DA SAÚDE	113.869.571,45
Unidade de Saúde da Ilha de Santa Maria	4.309.189,02
Unidade de Saúde da Ilha de São Miguel	46.727.321,69
Centro de Saúde de Angra do Heroísmo	20.253.593,59
Unidade de Saúde da Ilha Graciosa	3.428.035,89
Unidade de Saúde da Ilha do Pico	9.155.548,81
Unidade de Saúde da Ilha do Faial	4.433.903,12
Unidade de Saúde da Ilha de S. Jorge	6.453.868,20
Unidade de Saúde da Ilha das Flores	3.192.089,28
Unidade de Saúde da Ilha do Corvo	333.187,25
Centro de Oncologia dos Açores	1.486.095,10
Saudaçor, S.A.	14.096.739,50
09 - SEC. REGIONAL DA AGRICULTURA E FLORESTAS	44.291.198,93
IAMA - Instituto de Alimentação e Mercados Agrícolas	27.247.379,63
Iroa, S.A.	17.043.819,30
10 - SEC. REGIONAL DO AMBIENTE E DO MAR	1.688.988,68
FUNDOPESCA - Fundo de Comp. Salarial dos Profis. da Pesca dos Açores	1.071.587,98
ERSARA - Entidade Reguladora dos Serviços de Águas e Resíduos dos Açores	617.400,70
TOTAL	303.024.769,34



REGIÃO AUTÓNOMA DOS AÇORES

GOVERNO REGIONAL

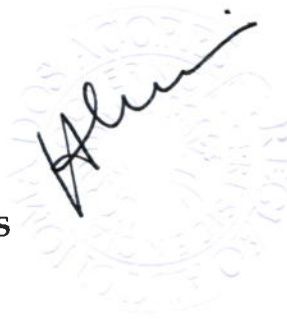

ANEXO XII

Receitas globais dos fundos e serviços autónomos especificadas
segundo a classificação económica

(Euros)

CAPÍTULO	DESIGNAÇÃO	VALORES
	Receitas Correntes	234.202.584,72
01	Impostos diretos	0,00
02	Impostos indiretos	93.072,00
03	Contribuições para a Segurança Social	219,07
04	Taxas, multas e outras penalidades	11.057.838,56
05	Rendimentos de propriedade	8.299,30
06	Transferências	202.710.391,40
07	Venda de bens e serviços correntes	16.991.358,19
08	Outras receitas correntes	3.341.406,20
	Receitas de Capital	30.979.532,32
09	Venda de bens de investimento	0,00
10	Transferências	16.978.189,22
11	Ativos financeiros	173.786,35
12	Passivos financeiros	13.357.500,00
13	Outras receitas de capital	470.056,75
	Receitas Correntes e de Capital	265.182.117,04
	Outras Receitas	37.842.652,30
15	Reposições não abatidas nos pagamentos	48.937,76
16	Saldo da gerência anterior	457.157,00
17	Operações extra-orçamentais	37.336.557,54
	TOTAL GERAL	303.024.769,34



REGIÃO AUTÓNOMA DOS AÇORES

GOVERNO REGIONAL

ANEXO XIII

Despesas globais dos fundos e serviços autónomos especificadas segundo a classificação orgânica

DESIGNAÇÃO	Importâncias em euros
02 - PRESIDÊNCIA DO GOVERNO REGIONAL	291.023,29
Fundo Regional de Ação Cultural	291.023,29
03 - VICE-PRESIDÊNCIA DO GOVERNO REGIONAL	15.358.210,40
RIAC - Agência para a Modernização e Qualidade do Serviço ao Cidadão, IP	12.293.760,45
Ilhas de Valor, S.A.	3.064.449,95
04 - SECRETARIA REGIONAL DA EDUCAÇÃO E FORMAÇÃO	28.298.567,14
Fundo Regional do Desporto	2.095.864,68
Escola Profissional das Capelas	3.806.429,80
Fundo Escolar da EBI Roberto Ivens	686.143,70
Fundo Escolar da EBI Canto da Maia	802.693,62
Fundo Escolar da EBS de Nordeste	483.928,64
Fundo Escolar da EBI da Lagoa	537.495,25
Fundo Escolar da EBI da Ribeira Grande	585.629,45
Fundo Escolar da EBS de Santa Maria	380.421,85
Fundo Escolar da EBI de Capelas	782.465,76
Fundo Escolar da EBS de Vila Franca do Campo	425.003,20
Fundo Escolar da EBI de Rabo de Peixe	610.895,68
Fundo Escolar da EBI de Arrifes	775.581,67
Fundo Escolar da EBI de Angra do Heroísmo	745.230,36
Fundo Escolar da EBI da Praia da Vitória	786.228,12
Fundo Escolar da EBI de Biscoitos	610.867,53
Fundo Escolar da EBS da Graciosa	484.661,88
Fundo Escolar da EBS de Velas	627.299,78
Fundo Escolar da EBS de Calheta	464.655,53
Fundo Escolar da EBI da Horta	677.269,84
Fundo Escolar da EBS das Lajes do Pico	676.774,33
Fundo Escolar da EBS de São Roque do Pico	480.518,88
Fundo Escolar da EBS das Flores	585.773,36
Fundo Escolar da Escola Secundária Antero de Quental	1.124.385,06
Fundo Escolar da Escola Secundária Domingos Rebelo	656.381,73
Fundo Escolar da Escola Secundária da Ribeira Grande	661.117,18
Fundo Escolar da Escola Secundária das Laranjeiras	448.743,40
Fundo Escolar da Escola Secundária Jerónimo Emiliano de Andrade	745.508,52
Fundo Escolar da Escola Secundária Manuel de Arriaga	689.965,11
Fundo Escolar do Conservatório Regional de Ponta Delgada	72.470,24
Fundo Escolar da Escola Secundária Vitorino Nemésio	574.937,58
Fundo Escolar da EBS da Povoação	538.908,38
Fundo Escolar da EBS da Madalena	757.007,49
Fundo Escolar da EBI Mouzinho da Silveira	21.588,15
Fundo Escolar da EBI do Topo	179.691,66
Fundo Escolar da EBS Tomás de Borba	1.281.252,65
Fundo Escolar da EBI da Maia	569.543,90
Fundo Escolar da EBI de Ginetes	449.563,10
Fundo Escolar da Escola Secundária da Lagoa	430.032,70
Fundo Escolar da EBI de Água de Pau	249.296,70
Fundo Escolar da EBI de Ponta Garça	313.152,96
Fundo Escolar da EBI de Francisco Ferreira Drummond	423.187,72



REGIÃO AUTÓNOMA DOS AÇORES

GOVERNO REGIONAL

DESIGNAÇÃO	Importâncias em euros
05 - SEC. REG. DA CIÊNCIA, TECNOLOGIA E EQUIPAMENTOS	19.743.339,53
Fundo Regional da Ciência e Tecnologia	2.573.077,84
Fundo Regional dos Transportes	5.879.263,65
Serviço Regional de Proteção Civil e Bombeiros dos Açores	11.290.998,04
06 - SECRETARIA REGIONAL DA ECONOMIA	37.971.021,49
Fundo Regional de Coesão	22.013.776,19
APIA - Agência para a Promoção do Investimento	439.901,80
Atlantiline, S.A.	14.293.512,90
Teatro Micaelense	1.223.830,60
07 - SEC. REG. DO TRABALHO E SOLIDARIEDADE SOCIAL	39.060.578,87
Fundo Regional do Emprego	28.441.317,91
Instituto para o Desenvolvimento Social dos Açores, IPRA	10.619.260,96
08 - SECRETARIA REGIONAL DA SAÚDE	114.276.846,01
Unidade de Saúde da Ilha de Santa Maria	4.311.464,96
Unidade de Saúde da Ilha de São Miguel	47.196.050,46
Centro de Saúde de Angra do Heroísmo	20.260.372,85
Unidade de Saúde da Ilha Graciosa	3.532.272,16
Unidade de Saúde da Ilha do Pico	9.145.379,86
Unidade de Saúde da Ilha do Faial	4.510.466,31
Unidade de Saúde da Ilha de S. Jorge	6.499.327,75
Unidade de Saúde da Ilha das Flores	3.145.480,58
Unidade de Saúde da Ilha do Corvo	326.959,73
Centro de Oncologia dos Açores	1.472.070,05
Saudaçor, S.A.	13.877.001,30
09 - SEC. REGIONAL DA AGRICULTURA E FLORESTAS	43.261.651,22
IAMA - Instituto de Alimentação e Mercados Agrícolas	27.068.049,52
Iroa, S.A.	16.193.601,70
10 - SEC. REGIONAL DO AMBIENTE E DO MAR	1.868.790,05
FUNDOPESCA - Fundo de Comp. Salarial dos Profis. da Pesca dos Açores	1.215.364,95
ERSARA - Entidade Reguladora dos Serviços de Águas e Resíduos dos Açores	653.425,10
TOTAL	300.130.028,00



REGIÃO AUTÓNOMA DOS AÇORES

GOVERNO REGIONAL

ANEXO XIV

Despesas globais dos fundos e serviços autónomos especificadas
segundo a classificação económica

(Euros)

CÓDIGOS	DESIGNAÇÃO	IMPORTÂNCIAS	
		POR SUBAGRUPAMENTOS	POR AGRUPAMENTOS
	DESPESAS CORRENTES		236.248.389,75
01.00	Despesas com pessoal		58.883.396,18
02.00	Aquisição de bens e serviços correntes		100.882.495,93
03.00	Juros e outros encargos		11.903.701,98
03.01	Juros da dívida pública	11.288.624,25	
03.02	Outros encargos correntes da dívida pública	615.077,73	
04.00	Transferências correntes		39.956.261,95
04.03 a 04.06	Administrações Públicas	882.295,15	
04.01 - 04.02 e 07.07 a 04.09	Outros Sectores	39.073.966,80	
05.00	Subsídios		22.667.919,27
06.00	Outras despesas correntes		1.954.614,44
	DESPESAS DE CAPITAL		26.883.257,75
07.00	Aquisição de bens de capital		10.764.597,03
08.00	Transferências de capital		5.084.694,32
08.03 a 08.06	Administrações Públicas	2.028.675,24	
08.01 - 08.02 e 08.07 a 08.09	Outros Sectores	3.056.019,08	
09.00	Ativos financeiros		2.712,00
10.00	Passivos financeiros		11.031.254,40
11.00	Outras despesas de capital		
	OPERAÇÕES EXTRA-ORÇAMENTAIS		36.998.380,50
	TOTAL		300.130.028,00



REGIÃO AUTÓNOMA DOS AÇORES

GOVERNO REGIONAL



ANEXO XV

Despesas globais dos fundos e serviços autónomos especificadas
segundo a classificação funcional

(Euros)

CÓDIGO	DESCRIÇÃO	Importâncias em euros	
		Por Subfunções	Por Funções
1	FUNÇÕES GERAIS DE SOBERANIA		29.222.286,28
1.01	Serviços Gerais da Administração Pública	29.222.286,28	
1.02	Defesa Nacional		
1.03	Segurança e Ordem Públicas		
2	FUNÇÕES SOCIAIS		150.332.692,70
2.01	Educação	22.396.272,66	
2.02	Saúde	114.276.846,01	
2.03	Segurança e Ação Sociais	10.619.260,96	
2.04	Habituação e Serviços Coletivos	653.425,10	
2.05	Serviços Culturais, Recreativos e Religiosos	2.386.887,97	
3	FUNÇÕES ECONÓMICAS		88.327.301,31
3.01	Agricultura e Pecuária, Silvicultura, Caça e Pesca	44.477.016,17	
3.03	Transportes e Comunicações	20.172.776,55	
3.05	Outras Funções Económicas	23.677.508,59	
4	OUTRAS FUNÇÕES		32.247.747,71
4.01	Operações da Dívida Pública		
4.02	Transferências entre Administrações Públicas		
4.03	Diversas não especificadas	32.247.747,71	
	TOTAL		300.130.028,00



ÍNDICE

	Pág.
I – Introdução	2
II – Economia Mundial, Nacional e Regional	4
III – Execução Orçamental	20
IV – Dívida Pública Regional	45
V – Sector Público Empresarial Regional	63
VI – Situação Patrimonial	74
VII – Subsídios, Créditos e Outras Formas de Apoio	85



I – INTRODUÇÃO

A Conta da Região apresentou, a 31 de dezembro de 2012, um saldo global de 2,7 milhões de euros. Este montante resulta de um valor de receita de 1.293,6 milhões de euros e de um valor de despesa de 1.290,9 milhões de euros. Excluindo-se as operações extra-orçamentais e saldos de anos findos, obtém-se um saldo de 693,0 milhares de euros, correspondendo a 1.029,5 milhões de euros de receita e a 1.028,8 milhões de euros de despesa.

No âmbito da Lei n.º 79/98, de 24 de novembro, Lei de Enquadramento do Orçamento da Região Autónoma dos Açores, a Conta da Região tem uma estrutura idêntica à do Orçamento (Artigo 26.º). De acordo com o mesmo artigo, a conta deve ser elaborada com clareza, exatidão e simplicidade, por forma a permitir maior facilidade na análise económica e financeira.

O Orçamento da Região Autónoma dos Açores, para o ano de 2012, foi aprovado pelo Decreto Legislativo Regional n.º 3/2012/A, de 13 de janeiro, tendo a sua execução sido concretizada pelo Decreto Regulamentar Regional n.º 6/2012/A, de 17 de fevereiro.

O Plano Regional Anual para 2012 foi aprovado pelo Decreto Legislativo Regional n.º 6/2012/A, de 23 de janeiro, e faz parte das orientações de médio prazo 2009-2012, aprovadas pelo Decreto Legislativo Regional n.º 5/2009/A, de 6 de maio.



A Conta da Região para 2012 é constituída por três volumes e um anexo.

O volume I contém a Resolução do Governo Regional, que apresenta a conta à Assembleia Legislativa da Região Autónoma dos Açores e respetivos anexos e um texto no qual se faz uma abordagem à economia regional, à execução orçamental, à dívida pública, ao sector público empresarial regional, à situação patrimonial e, ainda, aos apoios concedidos pelo Governo Regional.

O Volume II apresenta a execução orçamental da receita e da despesa, discriminada pelas diferentes classificações exigidas por lei, os mapas resumos das contas de gerência dos diversos fundos e serviços autónomos da Região e ainda uma listagem síntese da despesa, por classificação económica.

O volume III apresenta a relação das alterações orçamentais efetuados no decorrer de 2012.

No anexo constam as listagens com os subsídios, créditos e outras formas de apoio concedidos pelo Governo Regional, no decorrer do ano.



II – ECONOMIA MUNDIAL, NACIONAL E REGIONAL

Economia Mundial

Durante o ano de 2012 registou-se um abrandamento da atividade económica mundial, num contexto de menor procura por parte das economias avançadas e com as economias de mercado emergentes e em desenvolvimento a revelarem um menor dinamismo.

Refletindo o abrandamento da atividade económica mundial prosseguiu uma desaceleração do comércio internacional e os preços de bens não energéticos diminuíram de forma significativa. Diferentemente, os preços dos bens energéticos permaneceram elevados, tendo sido condicionados por algumas perturbações do lado da oferta.



Indicadores para a Economia Mundial
Taxa de variação anual em percentagem (salvo indicação em contrário)

%

	2009	2010	2011	2012
PIB				
Economia mundial	-0,5	5,2	4,0	3,2
Economias avançadas	-3,4	3,2	1,6	1,2
EUA	-2,6	3,0	1,8	2,2
Japão	-6,3	4,4	-0,6	2,0
Área do euro	-4,1	1,9	1,4	-0,6
Economias emergentes e em desenvolvimento	2,7	7,3	6,4	5,1
Rússia	-7,8	4,0	4,3	3,4
China	9,2	10,4	9,3	7,8
Índia	6,8	9,9	7,7	4,0
Comércio mundial de bens e serviços	-10,9	12,7	6,0	2,5
Preços no consumidor				
Economias avançadas	0,1	1,6	2,7	2,0
Economias emergentes e em desenvolvimento	5,2	6,1	7,2	5,9
Preços de matérias primas				
Petróleo (brent) em USD	-36,3	27,9	31,9	1,0
Matérias primas não energéticas em USD	-15,8	26,3	17,8	-9,8
Mercado interbancário de Londres (% taxas oferecidas)				
Depósitos em dólares USD	1,1	0,5	0,5	0,7
Depósitos em euros	1,2	0,8	1,4	0,6
Depósitos em ienes japoneses	0,7	0,4	0,3	0,3

Fonte: IMF. World Economic Outlook, Update, Jan. 2012.

No que respeita aos preços no consumidor observou-se uma moderação de crescimento em relação ao ano anterior. Entretanto, continuou a evidenciar-se uma significativa diferença de nível entre regiões económicas, mantendo-se a inflação nas economias de mercado emergentes e em desenvolvimento relativamente mais elevada.



Nestas economias, encontram-se alguns dos principais destinos de exportação da economia portuguesa fora da União Europeia e dos Estados Unidos, como Angola, Brasil ou China, que vêm confirmando oportunidades para arranque e desenvolvimento de trocas comerciais sustentáveis pelas fases de crescimento em que se encontram.

As economias avançadas, apesar de no conjunto apresentarem características de evolução estrutural moderada e de abrandamento de crescimento mais recente, revelam diferenças de situações conjunturais e de opções de políticas públicas que condicionam as evoluções económicas entre países e respetivos espaços de influência.

Nos Estados Unidos, a atividade económica recuperou durante o ano de 2012, beneficiando de um contributo positivo da procura interna. O crescimento superou as expectativas, tendo sido superior às previsões que apontavam para um abrandamento. O mercado de habitação continuou a recuperar, contribuindo positivamente para o investimento, com os respetivos preços a atingir níveis comparáveis aos do patamar do ano de 2007, quando se registou a quebra como um ponto marcante na crise despoletada desde então. A evolução económica estendeu efeitos ao mercado de trabalho, registando-se alguns em termos de criação de empregos.

A aplicação de políticas orçamentais de cariz restritivo na área do euro permitiram saldos das administrações públicas mais equilibrados ou controlados, mas com o abrandamento da procura interna registaram-se quedas nas produções de



diversos países, atingindo também o nível agregado da área económica no seu conjunto. Incluem-se neste contexto os principais destinos das exportações portuguesas: Espanha, Alemanha e França.

Em linha com a contração da atividade económica, e de forma mais expressiva nas economias condicionadas por processos de ajustamento, observaram-se agravamentos significativos do desemprego.

O agravamento no desempenho económico na área do euro manteve-se ao longo do ano, conforme revelam dados de variação homóloga intra-anual. No entanto, medidas de política e de intervenção monetárias geraram efeitos positivos, reduzindo a instabilidade nos mercados financeiros e favorecendo uma certa redução da perceção de risco.

Economia Portuguesa

As atividades económicas em Portugal registaram uma quebra de produção durante o ano de 2012, traduzindo-se numa média anual de -3,2% em relação ao ano anterior e integrando-se no processo de um conjunto de medidas de ajustamento com impacto sobre a procura agregada, de continuação de elevados níveis de endividamento com condições de financiamento restritivas e de um enquadramento internacional desfavorável.



A contração da atividade económica foi transversal aos diversos sectores, mas atingindo com maior intensidade os mais dependentes da procura interna, particularmente o da construção. As componentes daquela procura interna, no seu conjunto, decresceram 6,8%.

Indicadores para a Economia Portuguesa

Taxa de variação anual, em percentagem (salvo indicação em contrário)

	2009	2010	2011	2012
PIB	-2,9	1,9	-1,6	-3,2
Procura interna total	-3,3	1,8	-5,8	-6,8
Consumo privado	-2,3	2,5	-3,8	-5,6
Consumo público	4,7	0,1	-4,3	-4,4
Formação Bruta de Capital Fixo	-8,6	-3,1	-10,7	-14,5
Importações	-10,0	8,0	-5,9	-6,9
Exportações	-10,9	10,2	7,2	3,3
Emprego e desemprego				
Emprego	-2,7	-1,7	-1,5	-4,2
Taxa de desemprego (% da população ativa*)	9,5	10,8	12,7	15,7
Finanças públicas (% do PIB)				
Saldo global das administrações públicas	-10,2	-9,8	-4,4	-6,4
Saldo primário das administrações públicas	-7,3	-7,0	-0,4	-2,0
IHPC	-0,9	1,4	3,6	2,8

A contração do consumo privado decorreu num contexto de redução do rendimento disponível das famílias, de deterioração de condições no mercado de trabalho e de elevada incerteza em relação a medidas e execuções orçamentais. Todas as componentes do consumo privado foram abrangidas pela contração, mas registou-se maior intensidade na de bens duradouros. A componente de bens de consumo corrente foi a menos atingida, revelando mesmo uma relativa estabilidade que, aliás, é compatível com a sua expectável elasticidade reduzida face a variações de rendimento.



A queda do investimento acentuou-se significativamente em relação ao ano anterior, integrando-se no contexto recessivo das atividades e das condições de financiamento restritivas, com a agravante das perspetivas de deterioração da procura nos mercados interno e de exportação. A queda no setor da construção reflete opções de investimento público, de investimento residencial e, também, da componente empresarial, atendendo que a subutilização de capacidade produtiva das empresas funciona como fator inibidor de arranque com novas instalações e unidades de produção.

A evolução conjunta das exportações e importações deu um contributo positivo para a atividade económica. As exportações mantiveram-se como a única componente da procura agregada a registar um aumento, embora desacelerando ao longo do ano, num contexto de perda de dinamismo entre os principais parceiros comerciais, particularmente entre economias da área do euro. Mesmo assim, as exportações registaram um crescimento acima do verificado naquela mesma área do euro, conseguindo-se um ganho de quota de mercado significativo. Entretanto, os principais contributos positivos para a evolução das exportações decorreram do processo de diversificação geográfica, destacando-se durante o ano de 2012, os acréscimos de vendas para Angola, Estados Unidos e China.

A quebra da atividade económica gerou reflexos nas condições do mercado de trabalho, reduzindo-se o nível de emprego em 4,2% e elevando-se a taxa de desemprego para 15,7%. Neste contexto fez-se sentir uma pressão no sentido da desvalorização de salários e registou-se a redução da massa salarial das



administrações públicas, nomeadamente por via de decréscimos do número de trabalhadores e dos respetivos níveis de remunerações.

A taxa de inflação, medida pelo IHPC, situou-se em 2,8% em 2012, representando um decréscimo de 0,8% face a 2011 e refletindo, quer uma menor pressão da procura, quer uma maior contenção de custos.

O défice global das administrações públicas na ótica da contabilidade nacional ascendeu a 6,4% do PIB. Para a elevação do défice a este nível contribuiu significativamente a despesa com juros, que registou um aumento face aos resultados das atividades produtivas.

Evolução Regional em 2011

A envolvente económica e financeira externa à atividade económica e à situação social da Região caracterizou-se pelo sentimento generalizado de uma crise progressiva. Os mercados de bens e serviços e o do emprego têm vindo a evidenciar sinais de abrandamento de atividade e até de regressão, face a períodos anteriores.

As Pessoas

O número de 246.772 habitantes residentes nos Açores, segundo os dados definitivos do Censo de 2011, representa um acréscimo absoluto de cerca de cinco mil pessoas em relação ao censo anterior e traduz-se numa taxa de crescimento de 2,1%.



População Residente – Dados Censitários

2001			2011		
	Nº	%		Nº	%
HM	241.763	100,0	HM	246.772	100,0
H	119.486	49,4	H	121.534	49,2
M	122.277	50,6	M	125.238	50,8

Fonte: INE, SREA.

O crescimento absoluto decorreu da acumulação de saldos demográficos efetivos que em média anual se aproximavam de uma ordem de grandeza de cinco centenas de pessoas.

Este nível de crescimento integrou-se num processo iniciado na década anterior, quando se registou uma inversão na linha evolutiva geral do número de residentes.

Os dados mais recentes sobre estatísticas demográficas anuais publicados pelo INE, definitivos para os anos de 2001 a 2010 e provisórios para o ano de 2011, mostram os saldos demográficos efetivos a basearem-se em saldos fisiológicos que, apesar de uma certa tendência decrescente por efeito dos níveis de natalidade, asseguraram regularidade e estabilidade em termos de contribuição positiva para a evolução geral.

Já os saldos migratórios registaram uma certa variabilidade, compreensivelmente por maior sensibilidade a efeitos de conjuntura, como os de situações nos mercados de trabalho.



Decomposição da Evolução Demográfica

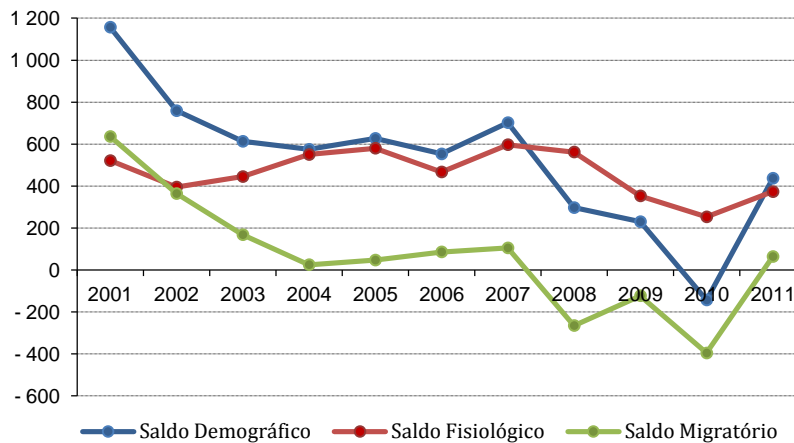

A evolução da estrutura etária é, também, reveladora de características descritas no âmbito das componentes dos saldos demográficos.

O crescimento global de 2,1% da população residente decorreu sobretudo da evolução no escalão dos 25 aos 64 anos que beneficiou, simultaneamente, da progressão natural a partir de escalões etários mais jovens e de saldos migratórios de população em idade ativa e com movimentos ligados ao mercado de trabalho.

Já nos escalões mais associáveis a população não ativa verificou-se que, apesar do contributo positivo dos saldos fisiológicos em termos absolutos e já referidos anteriormente, a componente jovem vai perdendo representatividade.

Isto é, a dimensão dos níveis de natalidade em relação à dos de mortalidade manteve-se geradora de saldos fisiológicos positivos, mas a redução de natalidade já vem implicando margens menores para o crescimento.



Estrutura Etária da População

	2001	2011	Δ%
0-14 anos	51.767	44.197	-14,1
15-24 anos	41.092	34.731	-15,5
25-64 anos	117.585	135.466	15,2
65 ou + anos	31.319	32.378	3,4
Total	241.763	246.772	2,1

Fonte: - INE.

O Crescimento Económico

O valor preliminar do PIB de 3.701 milhões de euros a preços correntes nos Açores representa uma variação de -0,6%, em relação ao ano anterior.

Atendendo a esta variação no volume de produção global, o nível de riqueza média, medido pelo rácio do PIB per capita, também foi direta e proporcionalmente atingido.

Produto Interno Bruto – (Base 2006), a preços de mercado

Ano	Açores	País	Unid.: Milhões de Euros		
			Açores / País %	PIB per capita (mil euros)	PIB per capita (País=100)
2008	3.689	171.983	2,14	15,1	93
2009	3.650	168.504	2,17	14,9	94
2010	3.743	172.835	2,17	15,3	94
2011P	3.701	171.040	2,16	15,1	94

P - Resultados preliminares.

Fonte: INE, Contas Regionais (base 2006).

Em termos de intensidade de crescimento a evolução das atividades produtivas na Região Autónoma dos Açores compara à do país no seu conjunto.



Efetivamente, as atividades económicas em ambos os espaços contraíram-se com ritmos e contextos significativamente semelhantes, expressando-se em índices idênticos. Os índices do PIB per capita de ambos os espaços seguiram uma evolução semelhante.

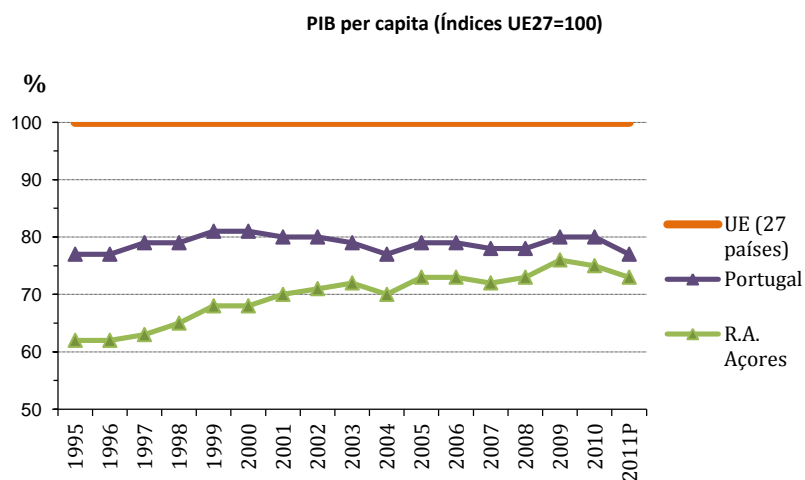

A evolução da produção global pode ser observada a partir de componentes mais significativas que o cálculo do VAB por ramos de atividade permite.

Em termos de evolução nos dois últimos anos conhecidos, verificou-se que o decréscimo nominal de produção atingiu os diversos ramos, salientando-se, todavia, alguns por registarem níveis de variação particularmente mais intensos, como o caso da construção.

Uma exceção ao decréscimo pode ser observada no quadro apresentado abaixo, correspondendo ao ramo que engloba atividades financeiras, imobiliárias e técnicas.



VAB por Ramos de Atividades Económicas

Unid.: milhões de Euros

	Total	Primárias	Industriais e energia	Construção	Comerciais, turísticas e de comunicações	Financeiras, imobiliárias e técnicas	Públicas e outras
2008	3.202,6	276,4	297,0	257,7	865,7	490,9	1.015,0
2009	3.221,5	273,2	299,8	226,3	875,5	472,6	1.074,1
2010	3.279,4	285,1	327,4	206,7	890,7	483,7	1.085,9
2011P	3.230,3	283,6	326,7	186,2	891,8	486,5	1.055,4

P: Resultados preliminares.

Fonte: INE, Contas Regionais (base 2006).

O Emprego

Em 2012, o volume de emprego (número médio de população ativa empregada) de 102,2 milhares de pessoas representa uma variação de -4,2% em relação ao ano anterior.

A redução do número de postos de trabalho implicou mais situações na condição de desemprego, cujo volume médio atingiu 18,4 milhares de pessoas, a traduzir-se numa taxa média anual de 15,3%.

As taxas de atividade que vinham revelando uma certa linha de progressividade, particularmente a feminina, registaram valores indiciadores de alguma saturação ou mesmo retração.



Condição da População Perante o Trabalho

	Nº Indivíduos			
	2009	2010	2011*	2012*
População Ativa	120 290	118 424	120 591	120 640
Empregada	112 171	110 286	106 743	102 221
Desempregada	8 118	8 139	13 848	18 419
População Inativa	124 904	127 505	125 504	125 823
Tx. de Atividade (%)	49,1	48,2	49,0	48,9
Tx. de Atividade Feminina (%)	39,7	38,8	41,1	40,5
Tx. de Desemprego (%)	6,7	6,9	11,5	15,3

*Nova série.

Fonte: SREA, Inquérito ao Emprego.

Um mercado de trabalho mais restringido gera efeitos de dimensão nos grupos de população classificados como inativos.

Alguns grupos terão sido mais atingidos, como os de jovens e estudantes ou de pensionistas incluídos estatisticamente na categoria de “outros”.

Já o grupo de agentes domésticos e o de reformados do trabalho registaram reduções.

População Inativa

	Nº Indivíduos			
	2009	2010	2011*	2012*
População inativa	124.904	127.505	125.504	125.823
Estudantes (> 15 anos)	18.290	18.902	19.313	21.151
Domésticos (> 15 anos)	27.038	28.701	22.861	20.547
Reformados (> 15 anos), inclui pensionistas	25.197	25.532	16.890	15.427
Outros inativos (inclui <15 anos)	54.378	54.370	66.440	68.698

*Nova série

Fonte: SREA, Inquérito ao Emprego.



A redução no volume de emprego atingiu de forma mais expressiva atividades do setor secundário, particularmente as associadas a obras e construção.

Atividades do setor terciário, nomeadamente entre as mais associáveis a atividades mercantis, também foram atingidas em termos absolutos. Todavia, porque o grau de incidência foi proporcionalmente menor, o setor terciário no seu conjunto passou a representar 69,8% do emprego em 2012, enquanto no ano anterior representara 67,4%.

População Ativa Empregada, por Sectores de Atividade

	2009	2010	2011*	2012*
Sector Primário	12,7	11,3	12,7	14,3
Sector Secundário	24,4	23,8	19,9	15,9
Sector Terciário	62,9	64,9	67,4	69,8
Total	100,0	100,0	100,0	100,0

*Nova série

Fonte: SREA, Inquérito ao Emprego.

No âmbito do setor terciário desenvolveram-se mais as profissões que envolvem mais conhecimentos e tecnicidade, como as intelectuais, científicas e técnicas intermédias.

Profissões com mais características de trabalho manual e preparação técnica menor, como operários e trabalhadores não qualificados, foram as mais atingidas negativamente.



Nos grupos profissionais de agricultores e pescadores registam-se pequenas variações anuais que apontam no sentido de uma certa estabilidade no número dos respetivos elementos ativos.

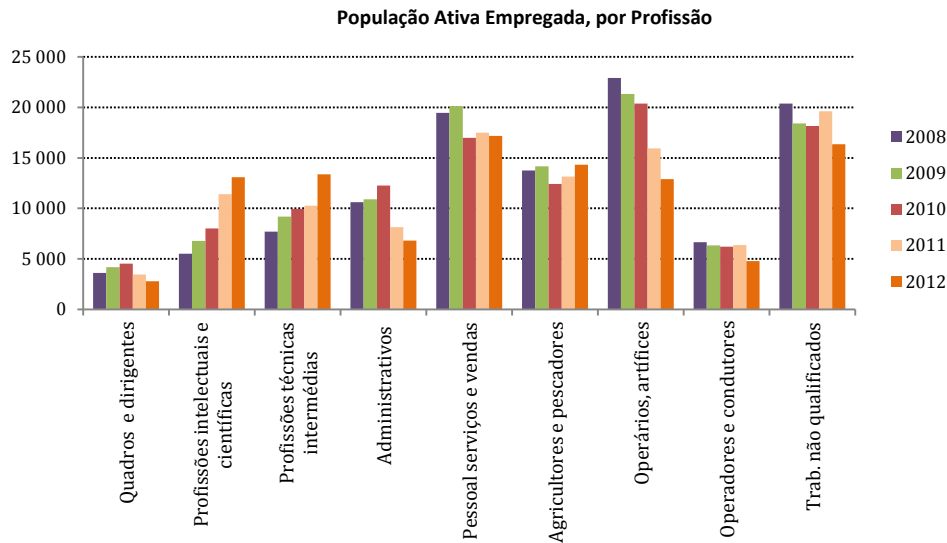

Observando alguns elementos de estrutura de mercado de trabalho fornecidos pelo Inquérito ao Emprego que se encontra normalizado a nível da União Europeia, verifica-se que algumas características se integram em padrões comparáveis, enquanto outras revelam diferenças significativas.

No primeiro caso destacam-se os níveis de atividade segundo os géneros masculino e feminino.

No segundo caso destacam-se os níveis de escolaridade completa, segundo os respetivos graus. Nos Açores e em Portugal na sua globalidade, o primeiro grau de ensino (até ao básico, 3º ciclo) é o mais frequente, enquanto na UE27 é o nível Secundário.



Elementos de Estrutura, 2012*

	Açores	Portugal	UE (27 países)
Taxa de Atividade			
Total	48,9	51,8	48,7
Homens	57,5	56,5	54,3
Mulheres	40,5	47,5	43,5
Nível de Escolaridade Completo (%)			
Até ao básico, 3º ciclo	68,2	56,2	20,0
Secundário	16,4	22,4	49,0
Superior	15,4	21,4	31,0

*Nova série

Fontes: SREA / INE e Eurostat.



III – EXECUÇÃO ORÇAMENTAL

A 31 de dezembro de 2012 a Conta da Região Autónoma dos Açores, registou um saldo de 2,7 milhões de euros, dos quais 693,0 milhares de euros corresponderam a saldo da Conta da Região e 2,0 milhões de euros, a saldos das operações extra-orçamentais.

A síntese de execução orçamental de 2011/2012, excluindo operações extra-orçamentais, é apresentada no quadro seguinte.

	(euros)	
	2011	2012
1. Receitas Correntes	664.275.398,18	580.105.709,38
2. Despesas Correntes	600.418.592,95	575.455.094,23
3. Encargos da Dívida pública	12.981.445,61	15.291.129,93
4. Saldo Corrente (1-2)	63.856.805,23	4.650.615,15
5. Receitas de Capital	342.429.417,68	449.372.907,71
6. Empréstimos	23.000.000,00	141.980.000,00
7. Despesas de Capital +Despesas do Plano	405.997.160,97	453.330.513,00
8. Amortização da dívida	0,00	127.313.674,00
9. Saldo de Capital(5-7)	-63.567.743,29	-3.957.605,29
10. Saldo Global (4+9)	289.061,94	693.009,86
11. Saldo Primário (10+3)	13.270.507,55	15.984.139,79

A maioria da receita deu entrada por via de transferências bancárias (88,4%), enquanto a receita diretamente arrecadada pelas tesourarias da Região e através dos movimentos escriturais representou apenas 11,6%.



Região Autónoma dos Açores
Vice-Presidência do Governo, Emprego e Competitividade Empresarial
Direção Regional do Orçamento e Tesouro

(Euros)

Designação	Tesourarias	Movimentos Escriturais	Transferências Bancárias	Total
ORAA	7.691.852,80	289.061,94	1.021.391.525,05	1.029.372.439,79
Operações Extra-Orçamentais	141.708.020,07	106.177,30	119.831.968,76	261.646.166,13
Total	149.399.872,87	395.239,24	1.141.223.493,81	1.291.018.605,92

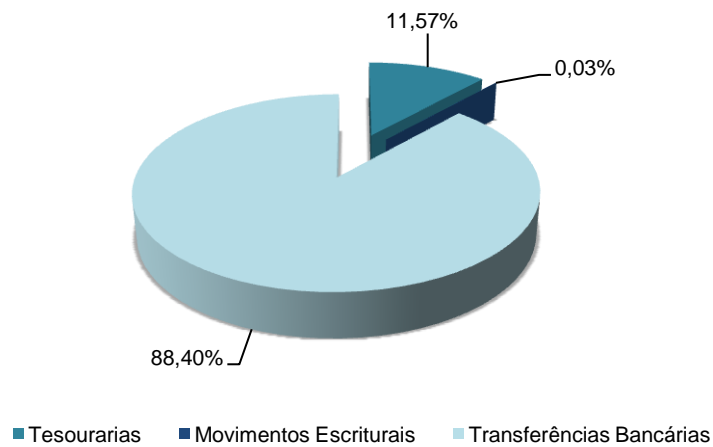

O montante da receita recebida através de movimentos escriturais e de transferências bancárias são os que de seguida se desagregam.

Movimentos Escriturais		
Capítulo	Designação	Valor €
08	Outras Receitas Correntes	106.177,30
16	Saldo da Gerência Anterior	289.061,94
Total		395.239,24

Por despacho do Vice-Presidente do Governo, datado de 2012-02-08, o saldo da rubrica 17.02.41 no montante de 106.177,30€, foi registado, na conta da região, através de movimento escritural, na rubrica 08.01.99 – Outras receitas correntes.



Transferências Bancárias

Artigo	Designação	Valor €
01.00.00	Impostos Diretos	160.599.659,77
01.01.01	IRS	133.995.777,71
01.01.02	IRC	26.615.872,45
01.02.00	Outros Impostos Diretos	-11.990,39
02.00.00	Impostos Indiretos	266.283.943,83
02.01.01	ISP	42.929.139,14
02.01.02	IVA	165.206.871,86
02.01.03	ISV	3.633.154,56
02.01.04	IT	28.150.156,29
02.01.05	IABA	5.015.068,70
02.02.02	IS	18.134.629,58
02.02.04	IUC	2.996.610,67
02.02.99	Outros Impostos Indiretos	218.313,03
03.00.00	Contribuições para a Segurança Social	0,00
04.00.00	Taxas Multas e Outras Penalidades	5.778.355,43
05.00.00	Rendimentos de Propriedade	1.978.578,06
06.00.00	Transferências Correntes	138.974.000,00
06.03.01	Estado	138.974.000,00
07.00.00	Venda de Bens e Serviços Correntes	10.642,23
08.00.00	Outras Receitas Correntes	0,00
09.00.00	Venda de Bens de Investimentos	0,00
10.00.00	Transferências de Capital	305.696.608,43
10.03.01	Estado	187.183.504,40
10.09.01	União Europeia	116.776.059,55
	Outras	1.737.044,48
11.00.00	Ativos Financeiros	0,00
12.00.00	Passivos Financeiros	141.980.000,00
13.00.00	Outras Receitas de Capital	89.737,30
15.00.00	Reposições não Abatidas nos Pagamentos	0,00
17.00.00	Operações Extra-Orçamentais	119.938.146,06
TOTAL		1.141.329.671,11



Receita

A receita global, excluindo os passivos financeiros, atingiu os 1.149,1 milhões de euros, tendo apresentado uma execução de 87,9% e um decréscimo de 6,8%, face a 2011.

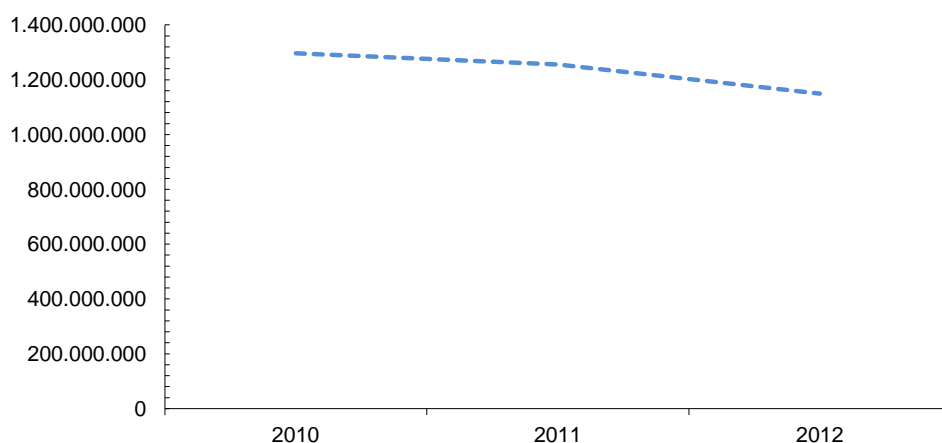

Excluindo as operações extra-orçamentais, a receita totalizou 887,5 milhões de euros.

Toda a análise à receita terá em consideração o supra mencionado.

A análise da receita, no biénio 2011-2012, desagregada pelas suas principais componentes, é a que de seguida se explicita.



Região Autónoma dos Açores
Vice-Presidência do Governo, Emprego e Competitividade Empresarial
Direção Regional do Orçamento e Tesouro

(Euros)

Designação	2011			2012			Δ %
	Orçamentado	Realizado	%	Orçamentado	Realizado	%	
1. RECEITAS CORRENTES	704.985.771,00	664.275.398,18	94,23%	685.240.000,00	580.105.709,38	84,66%	-12,67%
Impostos diretos	187.350.000,00	192.073.849,74	102,52%	191.969.000,00	160.599.840,77	83,66%	-16,39%
Impostos indiretos	326.540.000,00	309.750.369,84	94,86%	335.020.000,00	266.283.943,83	79,48%	-14,03%
Contribuições para a segurança Social	4.700.000,00	4.773.698,26	101,57%	4.500.000,00	3.737.608,55	83,06%	-21,70%
Taxas, multas e outras penalidades	9.000.000,00	7.328.891,57	81,43%	8.000.000,00	7.501.795,05	93,77%	2,36%
Rendimentos de propriedade	29.849.865,00	2.613.127,99	8,75%	5.022.000,00	1.978.683,84	39,40%	-24,28%
Transferências	145.885.906,00	145.885.906,02	100,00%	138.974.000,00	138.974.000,00	100,00%	-4,74%
Venda de bens e serviços correntes	560.000,00	464.184,09	82,89%	655.000,00	491.471,22	75,03%	5,88%
Outras receitas correntes	1.100.000,00	1.385.370,67	125,94%	1.100.000,00	538.366,12	48,94%	-61,14%
2. RECEITAS DE CAPITAL	377.769.878,00	316.885.303,65	83,88%	390.692.333,00	306.223.805,68	78,38%	-3,36%
Venda de bens de investimento	270.000,00	348.693,03	129,15%	13.516.408,00	88.509,79	0,65%	-74,62%
Transferências	376.099.878,00	316.388.130,76	84,12%	375.975.925,00	305.696.608,43	81,31%	-3,38%
Ativos financeiros	1.200.000,00	70.543,16	5,88%	1.000.000,00	51.961,48	5,20%	-26,34%
Outras receitas de capital	200.000,00	77.936,70	38,97%	200.000,00	386.725,98	193,36%	396,21%
3. OUTRAS RECEITAS	2.500.000,00	2.544.114,03	101,76%	3.000.000,00	1.169.102,03	38,97%	-54,05%
Reposições não abatidas nos pagamentos	2.500.000,00	2.079.784,08	83,19%	3.000.000,00	880.040,09	29,33%	-57,69%
Saldo da gerência anterior	0,00	464.329,95	100,00%	0,00	289.061,94	100,00%	-37,75%
4. OPERAÇÕES EXTRA-ORÇAMENTAIS	237.479.603,00	249.316.899,15	104,98%	229.205.978,00	261.646.166,13	114,15%	4,95%
5. TOTAL (1+2+3)	1.085.255.649,00	983.704.815,86	90,64%	1.078.932.333,00	887.498.617,09	82,26%	-9,78%
6. TOTAL (4+5)	1.322.735.252,00	1.233.021.715,01	93,22%	1.308.138.311,00	1.149.144.783,22	87,85%	-6,80%

As receitas correntes atingiram os 580,1 milhões de euros, 84,7% do orçamentado, destacando-se, neste agregado os Impostos Indiretos, os Impostos Diretos e as Transferências, com uma execução de 266,3 milhões de euros, 160,6 milhões de euros e 139,0 milhões de euros respetivamente, que no seu conjunto representaram 97,5% das mesmas.

Os rendimentos de propriedade, registaram uma execução de 2,0 milhões de euros, dos quais 1,5 milhões de euros corresponderam a dividendos recebidos da Empresa de Eletricidade dos Açores, SA, referente ao exercício económico de 2011



e 532,0 mil euros, relativos à remuneração dos depósitos à ordem das contas da Região abertas nas diversas instituições financeiras.

As taxas, multas e outras penalidades apresentaram uma execução de 7,5 milhões de euros, 93,8% do valor orçamentado tendo registado um aumento de 2,4% relativamente ao ano anterior.

Neste agregado ressalva-se a Taxa sobre embalagens não reutilizáveis que com 3,6 milhões de euros representou 47,9% do total, assim como os Juros de mora que com 1,2 milhões de euros correspondeu a 15,3% do total.

A região arrecadou 306,2 milhões de euros em receitas de capital, destacando-se no âmbito destas, as transferências com 305,7 milhões de euros o que correspondeu a uma execução de 81,3%.

Estrutura da Receita

O Orçamento Regional é maioritariamente financiado por Receitas Fiscais e Transferências do OE, que no seu conjunto representaram 85,0% do total da receita arrecadada.

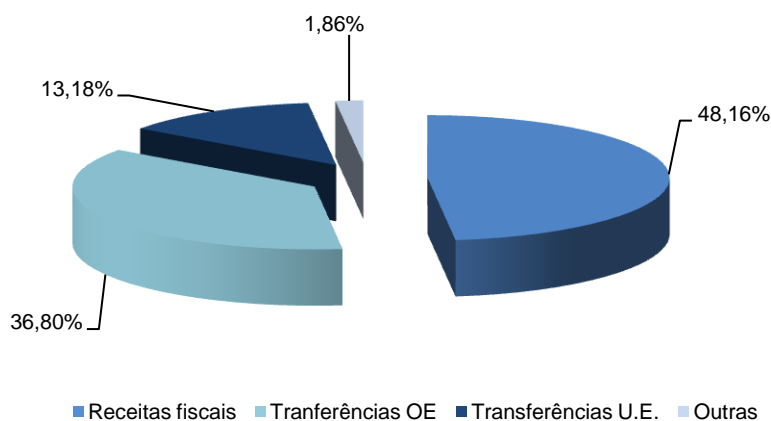

Receitas Fiscais

Contabilizaram-se 426,9 milhões de euros em receitas fiscais, 81,0% do orçamentado.

Designação	2012		Tx de realização	% no total
	Orçamentado	Realizado		
Impostos Diretos	191.969.000,00	160.599.840,77	83,66%	37,62%
IRS	146.919.000,00	133.995.777,71	91,20%	31,39%
IRC	44.950.000,00	26.615.872,45	59,21%	6,23%
Outros	100.000,00	-11.809,39	-11,81%	0,00%
Impostos Indiretos	335.020.000,00	266.283.943,83	79,48%	62,38%
Imposto sobre produtos petrolíferos	50.030.000,00	42.929.139,14	85,81%	10,06%
IVA	212.600.000,00	165.206.871,86	77,71%	38,70%
Imposto sobre veículos	8.600.000,00	3.633.154,56	42,25%	0,85%
Imposto de Consumo s/ o tabaco	36.050.000,00	28.150.156,29	78,09%	6,59%
Imposto de Consumo s/ bebidas				
Alcoólicas	5.730.000,00	5.015.068,70	87,52%	1,17%
Imposto de selo	19.410.000,00	18.134.629,58	93,43%	4,25%
Outros	2.600.000,00	3.214.923,70	123,65%	0,75%
TOTAL	526.989.000,00	426.883.784,60	81,00%	100,00%

Os impostos diretos com 160,6 milhões de euros, representaram 37,6% do total receita fiscal. Nestes impostos, sobressaem o imposto sobre o rendimento das



peças singulares e o imposto sobre o rendimento das peças coletivas, com 134,0 milhões de euros e 26,6 milhões de euros, respetivamente.

O grau de realização da receita do IRC foi negativamente afetada pelo nível extraordinário de abatimentos registado em 2012, no valor global de 14,8 milhões de euros.

A nível das execuções fiscais, em sede dos impostos sobre o rendimento, registaram-se 7,1 milhões de euros, sendo 5,4 milhões de euros relativos a IRS e 1,7 milhões de euros a IRC.

Os impostos indiretos registaram 266,3 milhões de euros, representando 62,4% das receitas fiscais. Nestes impostos, destacam-se o IVA, o ISP, o Imposto do Consumo sobre o Tabaco e o Imposto de Selo, com os quais se arrecadaram 165,2 milhões de euros, 42,9 milhões de euros, 28,2 milhões de euros e 18,1 milhões de euros, respetivamente.

O valor efetivamente gerado pelo IVA em 2012, registou um efetivo crescimento em relação a 2011 e que refletiu num acerto muito significativo a contabilizar positivamente em 2013.

As execuções fiscais em sede de impostos indiretos contabilizaram 290,2 milhares de euros referentes a IVA e 209,2 milhares de euros de Imposto de Selo.

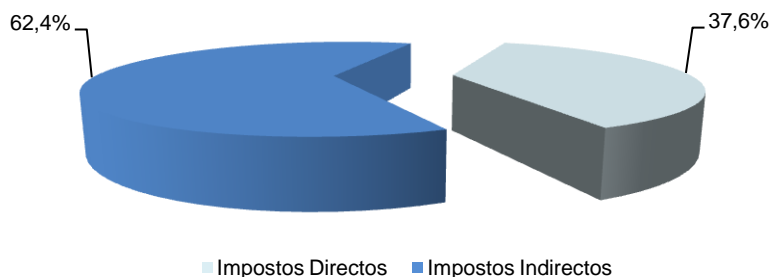

Transferências do Orçamento do Estado

As transferências do Orçamento do Estado para o Orçamento da Região, atingiram os 326,2 milhões de euros.

	(Euros)		
	2011	2012	Δ %
Transferências do OE	351.798.377,00	326.157.504,40	-2,08
Art.º 37 da LFRA	291.771.812,00	289.563.737,00	-0,76%
Fundo de Coesão Art.º 38 da LFRA	58.354.362,00	36.195.467,00	-37,97%
Calamidades/sismo 98 -IHRU	356.203,00	0,00	-100,00%
IHRU/Realojamento	1.316.000,00	398.300,40	-69,73%

Ao abrigo dos artigos 37º e 38º da Lei de Finanças das Regiões Autónomas (LFRA) foram transferidos para a Região, 325,8 milhões de euros, menos 24,4 milhões de euros do que em 2011, em resultado da diminuição da taxa do Fundo de Coesão, prevista no artigo 38.º da LFRA, pelo facto do PIB regional ter ultrapassado os 95% da média nacional.



Foram, ainda, transferidos 398,3 milhares de euros, destinados a programas de realojamento na Região, pelo IHRU- Instituto da Habitação e Reabilitação Urbana.

Transferências da União Europeia

Em 2012 foram transferidos 231,5 milhões de euros com origem na União Europeia. Deste montante 116,8 milhões de euros (50,4%) foram contabilizados como receita para o financiamento do plano de investimentos da Região e os restantes 114,7 milhões de euros (49,6%) foram contabilizados nas operações extra-orçamentais.

	(euros)						
Designação	FEDER	FSE	FEP	FEADER	FUNDO DE COESÃO	OUTROS	Total
1. ORAA - Transferências/RAA							
INTERREG IIIB	2.675,87						2.675,87
Proconvergência	110.015.231,03						110.015.231,03
PROPESCAS			1.002.631,98				1.002.631,98
POVT	27.419,14				4.638.186,74		4.665.605,88
PRORURAL/POSEI				635.433,10			635.433,10
PCT-MAC	384.700,69						384.700,69
OUTROS FUNDOS	50.288,00						50.288,00
BALEIAÇOR	19.493,00						19.493,00
TOTAL	110.499.807,73	0,00	1.002.631,98	635.433,10	4.638.186,74	0,00	116.776.059,55
2. Operações Extra-Orçamentais							
Juventude em Ação						20.789,55	20.789,55
Proconvergência	55.544.409,87					0,00	55.544.409,87
POVT - ASSISTÊNCIA TÉCNICA - OUTROS						11.751.581,18	11.751.581,18
PRO - EMPREGO		45.366.310,29					45.366.310,29
Prodesa - Feder						2.015.447,16	2.015.447,16
TOTAL	55.544.409,87	45.366.310,29	0,00	0,00		13.787.817,89	114.698.538,05
TOTAL GERAL	166.044.217,60	45.366.310,29	1.002.631,98	635.433,10		13.787.817,89	231.474.597,60



No programa FEDER-PROCONVERGÊNCIA, foram arrecadados 165,5 milhões de euros, dos quais 110,0 milhões de euros integralmente afetos ao financiamento do plano de investimentos da Região.

O FSE – PRO-EMPREGO transferiu 45,4 milhões de euros, contabilizados na íntegra em operações extra-orçamentais.

Relativamente a projetos financiados conjuntamente por fundos comunitários e fundos nacionais, apenas se contabilizaram os reembolsos efetuados por promotores de projetos de investimento, no âmbito do SIME.

(euros)	
Designação	Diversos
Operações Extra-Orçamentais	
PRIME SIME	
- Reembolsos	142.219,62
TOTAL	142.219,62

Os fundos comunitários que foram transferidos diretamente para os Fundos e Serviços Autónomos (FSA), totalizaram 109,0 milhares de euros, de acordo com informação prestada pelos mesmos.

(Euros)		
FSA	Designação	Montante
IAMA - Instituto de Alimentação e Mercados Agrícolas	POSEI	84.423,11
Fundo Escolar da EBI da Praia da Vitória	Agência Nacional PRAOLV	17.600,00
Fundo Escolar da ES da Ribeira Grande	Projeto Laurissilva	3.500,00
Fundo Escolar da EBS da Madalena	Projeto Cientistas do Pico	3.500,00
TOTAL		109.023,11

De acordo com a informação prestada pela Direção Regional dos Assuntos Comunitários, foi transferida diretamente para os promotores ao abrigo dos programas PRORURAL e POSEI as importâncias que abaixo se discriminam:



Região Autónoma dos Açores
Vice-Presidência do Governo, Emprego e Competitividade Empresarial
Direção Regional do Orçamento e Tesouro

PRORURAL	Código CE	PA pagos em 2012				
		N.º PA	Investimento Elegível (€)	Despesa Pública (€)	FEADER (€)	ORAA (€)
Eixo 1 - Aumento da Competitividade do Setor Agrícola e Florestal		776	47.691.316,03	29.458.015,52	25.371.966,69	4.086.049,40
1.1. Formação Profissional e Ações de Formação	111					
1.2. Instalação de Jovens Agricultores	112	76	1.742.500,00	1.742.500,00	1.481.125,00	261.375,00
1.3. Reforma Antecipada	113	254	1.257.317,33	1.257.317,33	1.068.719,55	188.598,35
Dos quais despesas transitórias em conformidade com o Regulamento (CE) n.º 1320/2006		148	544.501,01	544.501,01	462.825,45	81.675,56
1.4. Utilização Serviços de Gestão e Acompanhamento	114					-
1.4. Criação Serviços de Gestão e Acompanhamento	115	2	153.652,48	153.652,48	130.604,61	23.047,87
1.5. Modernização das Explorações Agrícolas	121	343	28.525.032,92	13.296.519,34	11.634.695,11	1.661.824,23
1.6. Melhoria do valor Económico das Florestas	122	43	1.278.148,90	1.086.426,61	923.462,62	162.963,99
1.7. Aumento do Valor dos Produtos Agrícolas e Florestais	123	8	9.611.056,05	6.797.991,41	5.778.292,70	1.019.698,71
1.10. Catástrofes naturais	126					-
1.11. Melhoria e desenvolvimento de infraestruturas	125	50	5.123.608,35	5.123.608,35	4.355.067,10	768.541,25
Eixo 2 - Melhoria do Ambiente e da Paisagem Rural		6.442	20.389.172,38	20.389.172,38	17.330.796,40	3.058.375,98
2.1. Manutenção da Atividade Agrícola em Zonas Desfavorecidas	212	3.964	10.180.647,52	10.180.647,52	8.653.550,27	1.527.097,25
Dos quais despesas transitórias em conformidade com o Regulamento (CE) n.º 1320/2006			138.562,19	138.562,19	117.777,86	20.784,33
2.2. Pagamentos Agroambientais e Natura 2000		2.463	8.851.149,92	8.851.149,92	7.523.477,43	1.327.672,49
Pagamentos Natura 2000 em terras agrícolas	213		-9.334,50	-9.334,50	-7.934,32	-1.400,18
Pagamentos Agroambientais	214	2.463	8.860.484,42	8.860.484,42	7.531.411,75	1.329.072,67
Dos quais despesas transitórias em conformidade com o Regulamento (CE) n.º 1320/2006			78.130,10	78.130,10	66.410,59	11.719,52
2.4. Gestão do Espaço Florestal		15	1.357.374,94	1.357.374,94	1.153.768,70	203.606,24
Apoio à primeira florestação de terras agrícolas	221	2	1.219.877,44	1.219.877,44	1.036.895,82	182.981,62
Dos quais despesas transitórias em conformidade com o Regulamento (CE) n.º 1320/2006			1.199.761,80	1.202.247,55	1.021.910,41	180.337,14
Apoio à primeira implantação de sistemas agroflorestais em terras agrícolas	222					-
Apoio à primeira florestação de terras não agrícolas	223					-
Pagamentos Natura 2000 em terras florestais	224	8	59.996,00	59.996,00	50.996,60	8.999,40
Pagamentos silvo-ambientais	225	5	77.501,50	77.501,50	65.876,28	11.625,22
Apoio ao restabelecimento do potencial silvícola e à introdução de medidas de prevenção	226					-
Apoio a investimentos não produtivos	227					-
Eixo 3 - Qualidade de Vida nas Zonas Rurais e Diversificação da Economia		7	243.371,79	243.371,79	206.866,02	36.505,77
3.1. Diversificação da Economia e Criação de Emprego em Meio Rural						
Diversificação de atividades não agrícolas na exploração	311					
Apoio à criação e ao desenvolvimento de microempresas	312					
Incentivo a atividades turísticas	313					
3.2. Melhoria da qualidade de vida nas zonas rurais						-
Serviços básicos para a economia e a população rurais	321					-
Conservação e valorização do património rural	323	7	243.371,79	243.371,79	206.866,02	36.505,77
3.3. Formação e informação	331					
Eixo 4 - Abordagem LEADER		106	4.190.624,17	2.751.306,84	2.338.610,81	412.696,03
4.1. Execução de Estratégias Locais de Desenvolvimento	413 (311,312, 313,321, 323,331)	96	3.252.017,85	1.812.700,52	1.540.795,45	271.905,07
4.2. Implementação de projetos de cooperação	421					-
4.3. Funcionamento dos GAL, Aquisição de Competências e Animação dos Territórios	431	10	938.606,32	938.606,32	797.815,36	140.790,96
Eixo 5 - Assistência Técnica		-	-	-	-	-
5.1.1. Assistência Técnica	511	-	-	-	-	-
TOTAL		7.331	72.514.484,37	52.841.866,53	45.248.239,92	7.593.627,18



Região Autónoma dos Açores
Vice-Presidência do Governo, Emprego e Competitividade Empresarial
Direção Regional do Orçamento e Tesouro

Prémio/Ajuda - POSEI	Montante
Prémio aos Produtores de Leite	20.693.866,93 €
Prémio aos Bovinos Machos	8.670.446,92 €
Prémio à Vaca Aleitante	9.219.119,49 €
Suplemento de Extensificação	3.536.080,16 €
Prémio ao Abate de Bovinos	7.020.000,30 €
Prémio aos Produtores de Ovinos e Caprinos	45.948,96 €
Prémio ao Abate de Ovinos e Caprinos	27.960,00 €
Prémio às Vacas Leiteiras	8.129.893,05 €
Majoração ao Prémio às Vacas Leiteiras	3.805.564,30 €
Ajuda ao Escoamento Jovens Bovinos	167.360,00 €
Ajuda à Importação de Animais Reprodutores	383.595,58 €
Inovação e Qualidade das Produções Pecuárias Açorianas - Contraste Leiteiro	523.001,50 €
Inovação e Qualidade das Produções Pecuárias Açorianas - Qualidade laboratorial	23.980,93 €
Ajuda aos Produtores de Culturas Arvenses	4.197.346,17 €
Ajuda aos Produtores de Tabaco	138.602,14 €
Ajuda aos Produtores de Culturas Tradicionais	486.283,20 €
Ajuda à Manutenção da Vinha	164.734,40 €
Ajuda aos Produtores de Ananás	3.445.986,51 €
Ajuda à Produção de Hortofrutícolas	1.008.807,93 €
Ajuda à Banana	596.419,34 €
Ajuda à Armazenagem Privada de Queijos	475.533,46 €
Ajuda ao Envelhecimento de Vinhos Licorosos	843,92 €
Ajuda à Comercialização Externa	147.068,05 €
Melhoria da Capacidade de Acesso aos Mercados - Fileira Carne de Bovino	156.519,96 €
Melhoria da Capacidade de Acesso aos Mercados - Ações Plurisectoriais	192.245,18 €
Melhoria da Capacidade de Acesso aos Mercados - Fileira Leite / Produtos Lácteos	458.734,95 €
Melhoria da Capacidade de Acesso aos Mercados - Outros Produtos	171.485,51 €
Financiamento de Estudos, Projetos de Demonstração, Formação e Medidas de Assistência Técnica	137.482,76 €
Total	74.024.911,60 €



No âmbito do programa “PROPESCAS”, e segundo informação do Gabinete do Subsecretário Regional das Pescas, foi transferida a importância de 6,2 milhões de euros para os promotores identificados no quadro apresentado.

(EUROS)	
PROMOTOR	FEP
COFACO AÇORES, S.A.	4.190.468,94
LURDES NARCISO, COMÉRCIO DE PRODUTOS ALIMENTARES - IMPORTAÇÃO E EXPORTAÇÃO, LDA.	25.232,25
LOTAÇOR - Serviço de Lotas dos Açores, S.A.	2.023.876,32
TOTAL	6.239.577,51



Operações Extra-orçamentais

As operações extra-orçamentais originaram uma receita de 261,6 milhões de euros, 114,2% do valor orçamentado.

	(Euros)	
	Dotação	Execução
01 - Operações de Tesouraria	24.131.005,00	24.769.637,30
02 - Outras Operações de Tesouraria	184.102.327,00	209.727.653,84
04 - Contas de Ordem	20.972.646,00	27.148.874,99
Total	229.205.978,00	261.646.166,13

Nas “Operações de Tesouraria” destaca-se o montante de 14,4 milhões de euros, resultante dos descontos dos vencimentos e da comparticipação da Região à Caixa Geral de Aposentações, representando 58,1% destas operações.

Nas “Outras Operações de Tesouraria” salientam-se os 88,6 milhões de euros, afetos às transferências do Estado destinadas às Autarquias Locais no âmbito da Lei de Finanças da Administração Local, representando 42,2% do total destas operações.

Nas “Contas de Ordem” foi o Fundo Regional do Emprego, que se destacou com 9,2 milhões de euros, 33,9% do total arrecadado neste grupo.



DESPESA

A 31 de dezembro de 2012, contabilizaram-se 1.163,6 milhões de euros de despesa, excluindo passivos financeiros, o que equivaleu a uma taxa de realização de 87,9% e a uma variação de -7,4%, relativamente ao ano anterior.

Excluindo também as operações extra-orçamentais, registou-se uma despesa de 901,5 milhões de euros, correspondendo a uma taxa de execução de 82,4% e a uma variação de -10,4%, quando comparado com 2011.

Classificação Económica

A análise da despesa, a seguir desenvolvida, pressupõe a exclusão das operações extra-orçamentais e dos passivos financeiros.

	(euros)				
	Execução 2011	Execução 2012	Variação 2012/2011	Orçamentado 2012	Taxa Execução 2012
1. Despesas Correntes	600.418.592,95	575.455.094,23	-4,16%	598.107.303,00	96,21%
Despesas com Pessoal	310.931.735,94	261.830.844,22	-15,79%	275.657.875,00	94,98%
Aquisição de Bens e Serviços Correntes	16.166.586,46	15.125.191,76	-6,44%	17.248.699,00	87,69%
Encargos Correntes da Dívida	12.981.445,61	15.291.129,93	17,79%	15.320.000,00	99,81%
Transferências Correntes	248.547.478,87	272.772.745,86	9,75%	273.239.976,00	99,83%
Outras	11.791.346,07	10.435.182,46	-11,50%	16.640.753,00	62,71%
2. Despesas de Capital	923.084,55	697.337,11	-24,46%	1.271.682,00	54,84%
Aquisição de Bens de Capital	521.284,55	315.537,11	-39,47%	889.882,00	35,46%
Outras	401.800,00	381.800,00	-4,98%	381.800,00	100,00%
3. Despesas de Funcionamento (1+2)	601.341.677,50	576.152.431,34	-4,19%	599.378.985,00	96,12%
4. Despesas do Plano	405.074.076,42	325.319.501,89	-19,69%	494.539.674,00	65,78%
5. Despesa (3+4)	1.006.415.753,92	901.471.933,23	-10,43%	1.093.918.659,00	82,41%

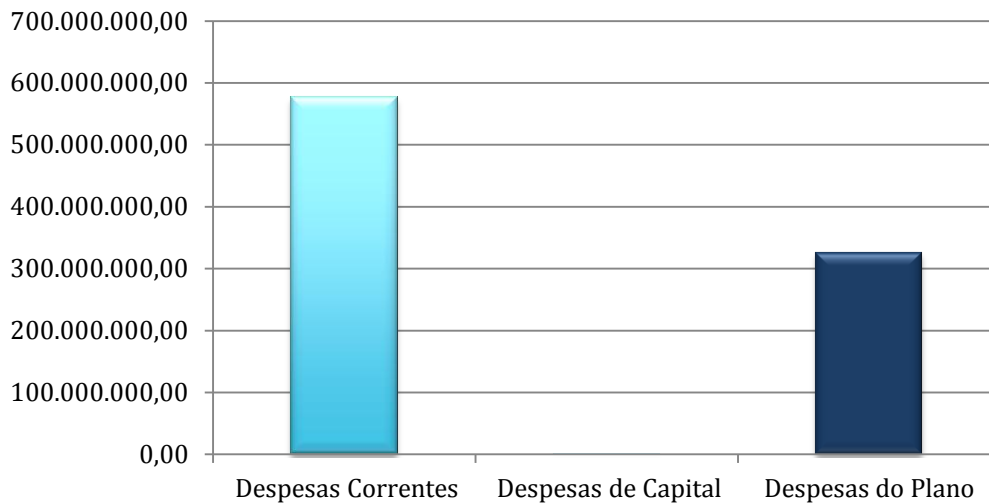

As despesas de funcionamento contabilizaram 576,2 milhões de euros, o equivalente a uma execução de 96,1%, menos 4,2% do que em 2011.

As despesas com pessoal e as transferências correntes, com uma execução de 261,8 milhões de euros e 272,8 milhões de euros, representaram no seu conjunto 92,9% do total das despesas correntes.

As despesas com pessoal, registaram um decréscimo de 15,8%, explicado em parte, pelo facto de, no ano de 2012, parte substancial dos funcionários públicos não ter recebido subsídios de férias e de natal.

Do total das transferências correntes, 240,5 milhões de euros referiram-se a transferências para o Serviço Regional de Saúde (SRS), representando 88,2% do total.

Os juros e outros encargos correntes da dívida pública, atingiram os 15,3 milhões de euros, representando 2,7% do total das despesas correntes.



As outras despesas correntes registaram uma execução de 10,4 milhões de euros, dos quais 10,1 milhões de euros, destinaram-se ao funcionamento da Assembleia Legislativa da Região Autónoma dos Açores.

As despesas de capital atingiram os 697,3 milhares de euros.

Salienta-se que, ao nível das despesas de funcionamento, todos os agregados da despesa registaram variações negativas, com exceção das transferências – onde se observou um acréscimo de 10% nas verbas destinadas ao SRS – e dos juros e outros encargos.

A execução do plano de investimentos da R.A.A foi de 325,3 milhões de euros, 65,8% do valor orçamentado.

Classificação Orgânica

A análise à despesa, segundo a classificação orgânica, é também realizada excluindo as operações extra-orçamentais e os passivos financeiros.

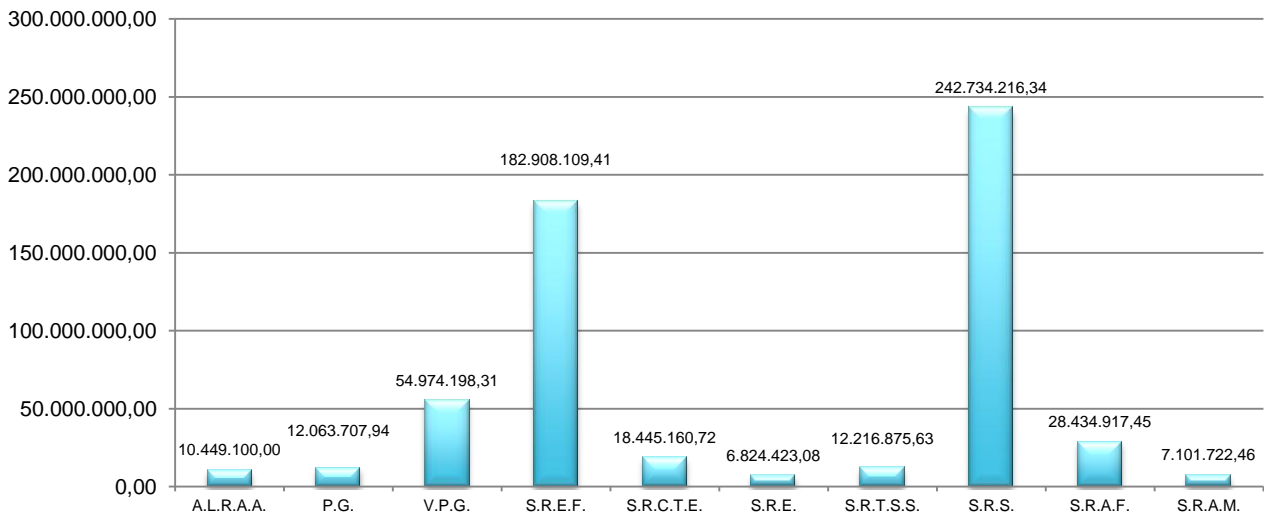

Os departamentos governamentais com maior execução de despesa de funcionamento foram a Secretaria Regional da Saúde com 242,7 milhões de euros e a Secretaria Regional de Educação e Formação com 182,9 milhões de euros os quais, no seu conjunto, representaram 73,9% do total.

No que concerne ao plano de investimentos, foi a Secretaria Regional da Economia que apresentou um maior volume de despesa, com um dispêndio de 58,8 milhões de euros, 18,1% das despesas afetas ao plano.

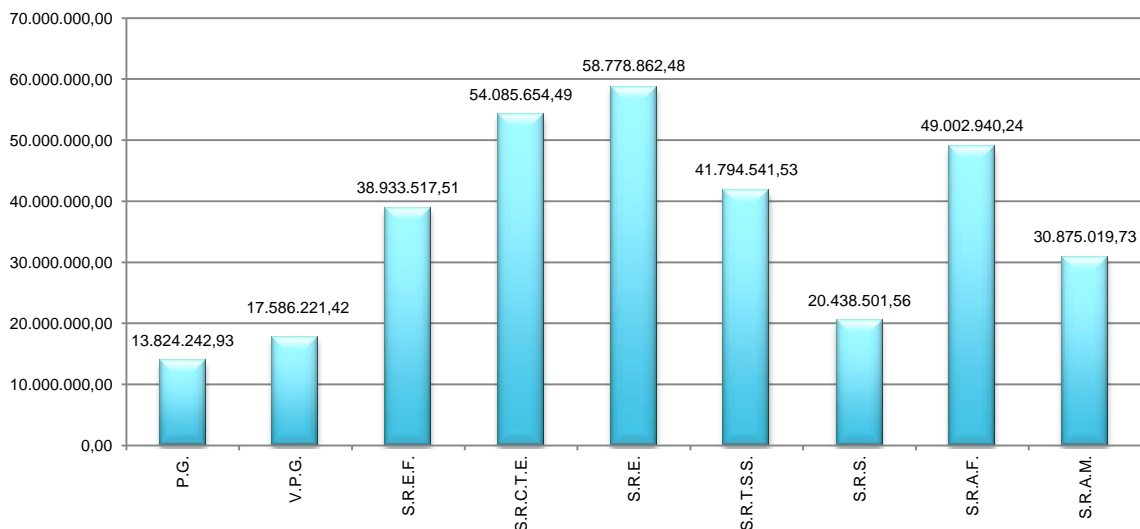



Destacam-se ainda a Secretaria Regional da Ciência, Tecnologia e Equipamentos e a Secretaria Regional da Agricultura e Florestas, com uma execução de 54,1 milhões de euros e 49,0 milhões de euros, respetivamente.

Classificação Funcional

A despesa total, de acordo com a sua classificação funcional, decompôs-se conforme o discriminado no quadro e gráfico, seguintes.

	(Euros)	
	2012	%
1 - Funções Gerais de Soberania	319.217.150,22	27,43%
1.01 - Serviços Gerais da Administração Pública	319.217.150,22	27,43%
2 - Funções Sociais	567.363.946,44	48,76%
2.01 - Educação	212.738.546,56	18,28%
2.02 - Saúde	261.963.555,89	22,51%
2.03 - Segurança e Ação Social	23.629.015,67	2,03%
2.04 - Habitação e Serviços Coletivos	40.724.514,76	3,50%
2.05 - Serviços Culturais, Recreativos e Religiosos	28.308.313,56	2,43%
3 - Funções Económicas	226.067.562,53	19,43%
3.01 - Agricultura e Pecuária, Silvicultura, Caça e Pesca	97.541.028,29	8,38%
3.03 - Transportes e Comunicações	75.331.724,93	6,47%
3.05 - Outras Funções Económicas	53.194.809,31	4,57%
4 - Outras Funções	50.939.599,15	4,38%
4.01 - Operações da Dívida Pública	15.291.129,93	1,31%
4.03 - Diversas não Especificadas	35.648.469,22	3,06%
TOTAL	1.163.588.258,34	100,00%



Estrutura da Despesa Global

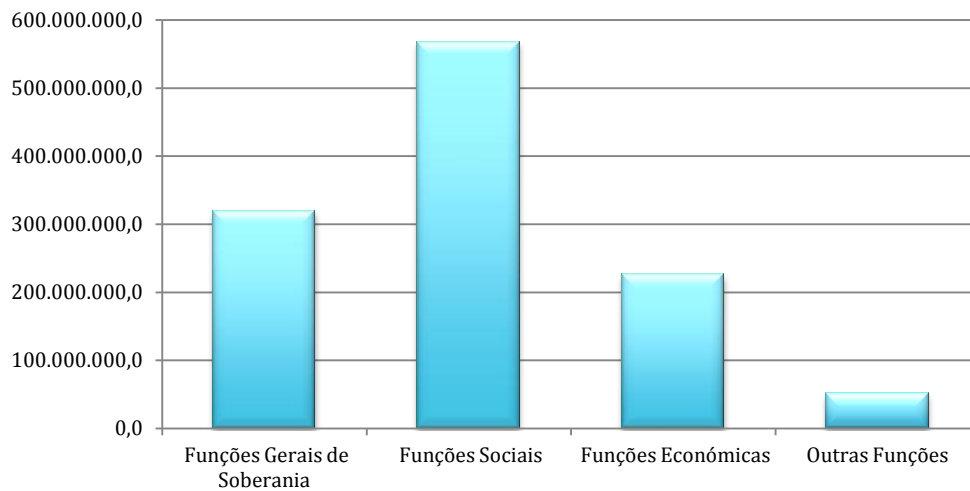

À semelhança dos anos anteriores, foram as funções sociais que assumiram maior relevância no total dos gastos da Administração Pública Regional, com 48,8%, destacando-se nestas a Saúde e a Educação, com custos que atingiram os 262,0 milhões de euros e os 212,7 milhões de euros, respetivamente, o que, no seu conjunto, representou 83,7% da totalidade das verbas afetas às funções sociais.

Em termos de representatividade no total, sucedem-se as funções gerais de soberania, com uma execução de 319,2 milhões de euros.

As funções económicas geraram um dispêndio de 226,1 milhões de euros (19,4% do total da despesa), dos quais 43,2% ficaram afetos aos sectores da agricultura e pecuária, silvicultura, caça e pesca.



Operações Extra-orçamentais

As operações extra-orçamentais registaram uma execução de 262,1 milhões de euros, dos quais 209,9 milhões de euros referentes a Outras Operações de Tesouraria, 27,5 milhões de euros a Contas de Ordem e 24,8 milhões de euros a Operações de Tesouraria - retenções.

(Euros)

	Operações de Tesouraria	Outras Operações de Tesouraria	Contas de Ordem	TOTAL
Presidência do Governo Regional	0,00	27.514,36	135.435,79	162.950,15
Vice-Presidência do Governo	24.647.594,30	209.319.470,49	2.218.648,21	236.185.713,00
Sec. Reg. da Educação e Formação	0,00	0,00	5.937.463,45	5.937.463,45
Sec. Reg. da Ciência, Tecnologia e Equipamentos	0,00	106.381,23	4.975.994,36	5.082.375,59
Sec. Reg. da Economia	116.716,61	142.219,62	1.420.000,00	1.678.936,23
Sec. Reg. do Trabalho e Solidariedade Social	0,00	0,00	9.172.270,60	9.172.270,60
Sec. Reg. da Saúde	0,00	24.106,50	0,00	24.106,50
Sec. Reg. da Agricultura e Florestas	0,00	8.110,46	2.861.542,92	2.869.653,38
Sec. Reg. do Ambiente e Mar	0,00	245.916,45	756.939,76	1.002.856,21
TOTAL	24.764.310,91	209.873.719,11	27.478.295,09	262.116.325,11

Evidencia-se a Vice-Presidência do Governo Regional com uma execução de 236,2 milhões de euros, representando 90,1% do total. Neste departamento, 88,6% correspondem a Outras Operações de Tesouraria.



Conta Consolidada

A 31 de dezembro de 2012, a conta consolidada do sector público administrativo regional, que inclui todos os serviços e organismos da administração direta e indireta da Região, bem como, e pela primeira vez, as empresas do SPER que consolidam (EPR), é a que de seguida se apresenta.

(euros)	
Designação	Consolidado
Receitas Correntes	644.063.412,73
Impostos Diretos	160.599.840,77
Impostos Indiretos	266.377.015,83
Contribuições SS, CGA e ADSE	3.737.827,62
Taxas Multas e Outras Penalidades	18.559.633,61
Rendimentos de Propriedade	1.986.983,14
Transferências	171.439.510,03
Vendas de Bens e Serviços Correntes	17.482.829,41
Outras Receitas Correntes	3.879.772,32
Receitas de Capital	469.686.088,60
Venda de Bens de Investimento	88.509,79
Transferências	313.177.548,25
Ativos Financeiros	225.747,83
Passivos Financeiros	155.337.500,00
Outras Receitas de Capital	856.782,73
Recursos Próprios Comunitários	0,00
Outras Receitas	1.675.196,79
Reposições não Abatidas nos Pagamentos	928.977,85
Saldo da Gerência Anterior	746.218,94
Total da Receita	1.115.424.698,12
Despesas Correntes (1)	794.309.763,12
Despesas com pessoal	322.442.324,56
Aquisição de Bens e Serviços	151.296.073,67
Juros e Outros Encargos	27.194.831,91
Transferências	238.860.980,39
Subsídios	41.972.066,73
Outras Despesas Correntes	12.543.485,86
Despesas de Capital	317.865.360,84
Aquisição de Bens de Capital	66.780.915,93
Transferências	111.855.004,51
Ativos Financeiros	502.712,00
Passivos Financeiros	138.344.928,40
Outras Despesas de Capital	381.800,00
Total da Despesa	1.112.175.123,96

(1) Incluiu 152.851.160,51€ respeitantes ao capítulo 50 – Despesas de Investimento



A metodologia de consolidação utilizada procedeu à anulação das transferências entre serviços da administração pública, tendo por base o valor da execução da administração direta e dos montantes constantes das contas de gerência dos organismos da administração indireta e das EPR's.

A receita global consolidada, atingiu os 1.115,4 milhões de euros, repartidos por 644,1 milhões de euros de receitas correntes, 469,7 milhões de euros de receitas de capital, e 1,7 milhões de euros de outras receitas.

Nas receitas correntes, sobressaem as receitas fiscais, que atingiram o valor de 427,0 milhões de euros, representando 66,3% do total e as transferências com 171,4 milhões de euros, 26,6% destas.

As receitas de capital representam 42,1% do total da receita, nas quais se destaca as transferências com 313,2 milhões de euros (66,7%).

A despesa total, atingiu o montante de 1.112,2 milhões de euros, dos quais, 794,3 milhões de euros, respeitam a despesas correntes e os restantes 317,9 milhões de euros, a despesas de capital.

Nas despesas correntes, destacam-se os 322,4 milhões de euros de despesas com pessoal, que representaram 40,6% do total destas e os 238,9 milhões de euros afetos às transferências, que equivaleram a 30,1% deste agregado.



No que concerne às despesas de capital ressalvam-se os passivos financeiros e as transferências, com 138,3 milhões de euros (43,5%) e 111,9 milhões de euros (35,2%) respetivamente.



IV - DÍVIDA PÚBLICA REGIONAL

Dívida direta

A Lei n.º 64-B/2011, de 30 de dezembro – lei que aprovou o Orçamento de Estado para 2012, determinou no n.º 1 do artigo 107.º a impossibilidade da Região Autónoma dos Açores aumentar o seu endividamento líquido, excepcionando no seu n.º 2, à semelhança dos anos anteriores, as situações decorrentes do financiamento de projetos com participação de fundos comunitários e à regularização de dívidas vencidas da Região.

Ao abrigo da exceção mencionada no parágrafo anterior, e por despacho do Secretário de Estado do Orçamento, de 20 de dezembro de 2012, foi a Região autorizada a contrair um empréstimo de 7 milhões de euros.

Ao abrigo da referida autorização, contraíram-se dois financiamentos de curto prazo, os quais foram adjudicados a duas instituições financeiras:

- BPG – Banco Português de Gestão, S.A. – 1.980.000,00 euros, com maturidade a 13 de fevereiro de 2013 e taxa fixa de 5,110%;
- CEMAH – Caixa Económica da Misericórdia de Angra do Heroísmo – 5.000.000,00 euros, com maturidade a 21 de junho de 2013 e taxa fixa de 6,360%.

Ao abrigo do artigo 8.º do Decreto Legislativo Regional n.º 3/2012/A, de 13 de janeiro – ORAA 2012, e nos termos do definido no Memorando de Entendimento entre o Governo da República Portuguesa e o Governo da Região



Autónoma dos Açores, a Região recorreu, ainda, a dois empréstimos junto do Governo da República, a saber:

- 127.313.674,00€ - Resolução do Conselho do Governo n.º 111/2012, 21 de agosto, destinados a refinanciamento e repartidos por:

- 50.000.000,00€ - amortizações constantes e semestrais, com maturidade a 16 de agosto de 2022 e taxa fixa a 2,660%;
- 77.313.674,00€ - amortizações constantes e semestrais, com maturidade a 16 de agosto de 2022 e taxa fixa a 3,040%.

- 7.686.326,00€ - Resolução do Conselho do Governo n.º 150/2012, 30 de outubro - amortizações constantes e semestrais, com maturidade a 16 de agosto de 2022 e taxa fixa a 2,260%.

Em consequência do disposto, o stock da dívida pública direta da Região atingiu os 412,3 milhões de euros.

A carteira de empréstimos da Região, a 31 de Dezembro de 2012, era a que de seguida se apresenta.



	Início	Fim	Duração em anos	Montante	Amortização	Tx juro
Dexia - Project & Public Finance	3 Dez, 2007	3 Dez, 2017	10	56.500.000,00	Bullet	3,57% - Fixa p ^o s./3anos
Dexia Sabadell	18 Ago, 2008	20 Ago, 2018	10	91.000.000,00	Bullet	EURIBOR + 15bp
Depfa - Bank	17 Ago, 2006	17 Ago, 2016	10	49.800.000,00	Bullet	EURIBOR + 4,25bp
Governo da República	2 Ago, 2012	16 Ago, 2022	10	127.313.674,00	Amortizing	Tx.fixas - 2,66% e 3,04%
Governo da República	26 Dez, 2012	16 Ago, 2022	10	7.686.326,00	Amortizing	Tx.fixas - 2,26%
Sindicato CGD,BPI,BANIF e Millennium	8 Out, 2010	6 Out, 2013	3	50.000.000,00	Bullet	EURIBOR + 300bp
BANIF	27 Dez, 2011	27 Jan, 2013	2	7.500.000,00	Amortizing	EURIBOR + 650bp
BESA	29 Dez, 2011	29 Dez, 2013	2	8.000.000,00	Bullet	Tx.Fixa - 5%
BPG	26 Dez, 2011	30 Jan, 2013	2	7.500.000,00	Bullet	Tx.Fixa - 5,25%
BPG	30 Dez, 2012	13 Fev, 2013	1	1.980.000,00	Bullet	Tx.Fixa - 5,110%
CEMAH	21 Dez, 2012	21 Jun, 2013	1	5.000.000,00	Bullet	Tx.Fixa - 6,360%
TOTAL				412.280.000,00		

Serviço da Dívida Pública

Em 2012, os juros da dívida pública, apresentaram uma execução orçamental de 15,3 milhões de euros.

A evolução dos juros, amortizações e outros encargos correntes da dívida pública, no período de 2006 a 2012, é a que abaixo se explicita.

(Milhares de Euros)

Anos	Juros	Amortizações	Outros Encargos	Total
2006	10.433	49.880	98	60.411
2007	11.702	56.587	25	68.314
2008	13.123	91.250	26	104.399
2009	11.364	0	85	11.449
2010	8.870	0	75	8.945
2011	12.874	0	108	12.981
2012	15.013	127.314	278	142.605



Em 2012, e à semelhança dos anos anteriores, cumpriu-se o estabelecido no n.º 3 do artigo 30º da Lei Orgânica n.º1/2007, de 19 de Fevereiro, que aprova a Lei de Finanças das Regiões Autónomas, tendo o serviço da dívida atingido 64,56% do limite legal instituído na Lei das Finanças da Regiões Autónomas, conforme se exemplifica de seguida:

	Valor
(A) Receitas Correntes (do ano anterior)	664.275.398,18
(B) Transferências OE - Correntes (do ano anterior)	145.885.906,02
Limite legal para o serviço da dívida = 25% [(A)-(B)]	129.597.373,04
Juros e Outros Encargos	15.291.129,93
Anualização da dívida	68.376.666,67
Serviço da dívida para efeitos de cálculo do limite legal	83.667.796,60
Percentagem do limite legal efetivamente utilizada	64,56%

Avaes

O Governo Regional dos Açores fixou, pelo artigo 14.º do Decreto Legislativo Regional n.º 3/2012/A, de 13 de janeiro, o limite máximo de Avaes a conceder em 2012 no montante de 60 milhões de euros.

No decorrer de 2012, foram concedidos oito avales no montante global de 56,5 milhões de euros, 94,1% do *plafond* estipulado, conforme quadro infra.



Região Autónoma dos Açores
Vice-Presidência do Governo, Emprego e Competitividade Empresarial
Direção Regional do Orçamento e Tesouro

Euros			
Aval	Entidade beneficiária	Resolução	Montante
1/12	SINAGA,SA	Resolução nº72 /2012, de 24 de maio	1.500.000,00
2/12	SAUDAÇOR, S.A.	Resolução nº71 /2012, de 24 de maio	6.000.000,00
3/12	LOTAÇOR,S.A.	Resolução nº83 /2012, de 6 de junho	10.800.000,00
4/12	SAUDAÇOR, S.A.	Resolução nº113 /2012, de 22 agosto	30.500.000,00
5/12	IROA, S.A.	Resolução nº160 /2012, de 20 dezembro	1.500.000,00
6/12	Atlantiline, S.A.	Resolução nº169 /2012, de 24 dezembro	2.000.000,00
7/12	SINAGA,S.A.	Resolução nº161 /2012, de 20 dezembro	2.250.000,00
8/12	SINAGA,S.A.	Resolução nº161 /2012, de 20 dezembro	1.900.000,00
			56.450.000,00

A variação ocorrida nas responsabilidades com avales, no biénio de 2011/2012 atingiu os 38,5 milhões de euros, conforme se explicita no quadro a seguir apresentado.

Responsabilidades a 31/12/2011	419.765.176,14
Avales concedidos em 2012	56.450.000,00
Amortizações efetuadas em 2012	18.490.972,11
Responsabilidades a 31/12/2012	458.224.204,03
Diferencial 2011/2012	38.459.027,89

O valor das amortizações efetuadas em 2012, e que, por esta via, deixaram de constituir responsabilidade da Região, desagrega-se de seguida.

			Euros
Anos			2012
2/92	K.F.W.	E.D.A.	273.029,86
3/93	B.E.I.	E.D.A.	248.447,71
1/01	B.E.I.	E.D.A.	3.000.000,00
1/02	B.E.I.	E.D.A.	2.000.000,00
2/03	B.E.I.	E.D.A.	4.000.000,00
1/05	B.E.I.	E.D.A.	3.000.000,00
2/07	Déxia Sabadell	APTG,SA	458.333,33
1/08	Déxia Sabadell	SPRHI, S.A	1.628.571,42
1/09	Déxia Sabadell	SPRHI, S.A	900.000,00
1/10	BANIF- Banco Internacional do Funchal, SA	SPRHI, S.A	682.589,79
2/11	Santander	SAUDAÇOR	1.800.000,00
3/12	Banco BPI	LOTAÇOR	500.000,00
Total			18.490.972,11



A 31 de Dezembro de 2012 a responsabilidade da Região com avales, atingiu os 458,2 milhões de euros, repartidos da forma que de seguida se explicita.

AVAL	MUTUANTE	MUTUÁRIO	CAPITAL INICIAL	RESPONSABILIDADE
2/92	K.F.W.	E.D.A., S.A.	4.090.335,05	273.029,91
3/93	B.E.I.	E.D.A., S.A.	2.501.991,06	267.713,06
1/01	B.E.I.	E.D.A., S.A.	30.000.000,00	12.000.000,00
1/02	B.E.I.	E.D.A., S.A.	20.000.000,00	10.000.000,00
2/03	B.E.I.	E.D.A., S.A.	40.000.000,00	24.000.000,00
2/04	Banco Efisa	SAUDAÇOR, S.A.	80.000.000,00	80.000.000,00
1/05	B.E.I.	E.D.A., S.A.	30.000.000,00	24.000.000,00
2/05	Credit Suisse First Boston	SAUDAÇOR, S.A.	80.000.000,00	80.000.000,00
3/05	Credit Suisse First Boston	SPRHI, S.A.	30.000.000,00	30.000.000,00
1/06	DEPFA Bank	SPRHI, S.A.	36.000.000,00	36.000.000,00
1/07	Caixa Geral de Depósitos	SPRHI, S.A.	26.000.000,00	26.000.000,00
2/07	Déxia Credit local	APTG, SA	5.500.000,00	3.208.333,35
1/08	Déxia Credit local	SPRHI, S.A.	11.400.000,00	8.957.142,87
1/09	Déxia Credit local	SPRHI, S.A.	9.000.000,00	5.850.000,00
2/09	CLF, Caixa Leasing e factoring, IFC, SA	HDES PD, EPE	5.628.000,00	5.628.000,00
3/09	CLF, Caixa Leasing e factoring, IFC, SA	HSP AH, EPE	3.486.000,00	3.486.000,00
4/09	CLF, Caixa Leasing e factoring, IFC, SA	HH, EPE	1.386.000,00	1.386.000,00
1/10	BANIF- Banco Internacional do Funchal, SA	SPRHI, S.A.	4.500.000,00	3.652.984,84
2/10	Caixa Geral de Depósitos, SA	SAUDAÇOR, S.A.	15.000.000,00	15.000.000,00
4/10	Montepio	HH, EPE	2.000.000,00	2.000.000,00
1/11	BANIF- banco Internacional do Funchal, SA	SPRHI, S.A.	22.000.000,00	22.000.000,00
2/11	Santander	SAUDAÇOR, S.A.	9.000.000,00	7.200.000,00
3/11	BANIF- Banco Internacional do Funchal, SA	AZORINA, S.A.	865.000,00	865.000,00
1/12	Caixa de Crédito Agrícola Mutuo dos Açores	SINAGA, SA	1.500.000,00	1.500.000,00
2/12	C.C.A.M. dos Açores	SAUDAÇOR, S.A.	6.000.000,00	6.000.000,00
3/12	Banco BPI	LOTAÇOR, S.A.	11.300.000,00	10.800.000,00
4/12	Caixa Geral de Depósitos, SA	SAUDAÇOR, S.A.	30.500.000,00	30.500.000,00
5/12	Caixa de Crédito Agrícola Mutuo dos Açores	IROA, S.A.	1.500.000,00	1.500.000,00
6/12	Montepio	Atlânticoline, S.A.	2.000.000,00	2.000.000,00
7/12	Caixa de Crédito Agrícola Mutuo dos Açores	SINAGA, S.A.	2.250.000,00	2.250.000,00
8/12	Caixa de Crédito Agrícola Mutuo dos Açores	SINAGA, S.A.	1.900.000,00	1.900.000,00
TOTAL			525.307.326,11	458.224.204,03



A responsabilidade dos avales desagregada por entidade beneficiária em 31 de Dezembro de 2012, é a que a seguir se apresenta.

(Euros)

MUTUÁRIO	RESPONSABILIDADE
E.D.A., S.A.	70.540.742,97
SAUDAÇOR, S.A.	218.700.000,00
SPRHI, S.A	132.460.127,71
APTG,SA	3.208.333,35
HDES PD, EPE	5.628.000,00
HSP AH, EPE	3.486.000,00
HH, EPE	3.386.000,00
AZORINA, S.A.	865.000,00
SINAGA,SA	5.650.000,00
LOTAÇOR,S.A.	10.800.000,00
IROA, S.A.	1.500.000,00
Atlanticoline, S.A.	2.000.000,00
	458.224.204,03

A Portaria n.º 1/2012, de 4 de janeiro fixou a comissão a pagar, em 2012, pelos beneficiários de avales concedidos pela Região, em 0,1%.

Ao abrigo da referida comissão, gerou-se uma receita de 274,7 mil euros, contabilizada no Capítulo 08 – outras receitas correntes, Grupo 01 – outras e Artigo 01 – prémios, taxas por garantias de risco e diferenças de câmbio. De ressaltar que, apesar dos esforços desenvolvidos pela Direção Regional do Orçamento e Tesouro, algumas comissões ainda se encontram por regularizar, no final de 2012.

(Euros)

ENTIDADE	Montante
SAUDAÇOR, S.A.	190.424,50
E.D.A., S.A.	71.793,96
APTG,SA	3.666,67
SINAGA,S.A.	626,00
AZORINA,S.A.	432,50
HSEAH,EPE	3.486,00
HH, EPE	4.272,00
TOTAL	274.701,63



Fundos e Serviços Autónomos

Os encargos assumidos e não pagos, pelos Fundos e Serviços Autónomos, em 31 de dezembro de 2012, excluindo o Serviço Regional de Saúde, atingiram os 11,3 milhões de euros, integralmente afeto a dívidas a fornecedores.

(EUROS)	
FORNECEDORES	
Fundo Regional de Coesão	9.063.588,03
Rede Integrada de Apoio ao Cidadão - RIAC	228.289,89
Fundos Escolares	2.051.124,38
Total	11.343.002,30

Serviço Regional de Saúde

Os encargos assumidos e não pagos pelo Serviço Regional de Saúde, atingiram no final de 2012, o valor global de 6,6 milhões de euros.

(Euros)	
Instituições	Em Dívida
USISMaria	1.074.084,29
USISMiguel	2.986.401,84
USITerceira	784.004,05
USISJ	124.300,24
USIP	572.408,58
USIFaial	753.570,59
USIFlores	218.354,64
USICorvo	11.376,24
COA	76.579,40
Total SRS	6.601.079,87



Serviços sem Autonomia Financeira

A repartição dos encargos assumidos e não pagos pelos diferentes departamentos regionais é apresentada no quadro seguinte.

(Euros)

DESIGNAÇÃO	Dentro do Prazo	Em Dívida	Total
Presidência do Governo	86.639,71	54.859,37	141.499,08
Vice-Presidência do Governo	3.580.995,12	10.185,79	3.591.180,91
S.R. Educação e Formação	783.726,75	6.658.101,85	7.441.828,60
S.R. Ciência, Tecnologias e Equipamentos	30.215,87	28.589,81	58.805,68
S.R. Economia	92.483,94	81.656,17	174.140,11
S.R. Trabalho e Solidariedade Social	29.913,75	1.661.893,33	1.691.807,08
S. R. da Saúde	1.636,66	6.012.550,75	6.014.187,41
S.R. Agricultura e Florestas	232.172,28	73.511,10	305.683,38
S.R. Ambiente e do Mar	21.821,78	120.441,89	142.263,67
TOTAL	4.859.605,86	14.701.790,06	19.561.395,92

Verifica-se, que cerca de 24,8% do respetivo valor global é constituído por encargos que se consideram dentro do prazo normal de pagamento, não se devendo, portanto, considerar que os mesmos eram exigíveis em 31 de Dezembro de 2012, devido ao facto dos respetivos documentos estarem em fase de conferência, ou terem dado entrada nos serviços em datas que não permitiram o seu processamento dentro dos prazos previstos.

O valor dos encargos considerados em dívida, é de 14,7 milhões de euros.



AUTARQUIAS LOCAIS

Receitas

As receitas globais dos municípios da Região Autónoma dos Açores sofreram em 2012 nova redução, tal como se verificara em 2010 e 2011. Em 2012, os municípios receberam verbas na totalidade de 179,5 M€ (milhões de euros), o que implica uma redução de 7,7%.

Pelo quadro resumo das receitas, verifica-se que a única componente da receita a mostrar algum crescimento foi a dos fundos comunitários, que aumentou 2,2%.

Receitas	2010		2011		2012		2011/12
	valores	%	valores	%	valores	%	%
Receitas Próprias	51.159.297	23,8	48.821.197	25,1	45.101.952	25,1	-7,6
Fundos Orçamento do Estado	100.806.584	46,8	95.777.056	49,2	92.200.732	51,4	-3,7
Fundos Comunitários	26.868.995	12,5	18.097.459	9,3	18.494.017	10,3	2,2
Transferências - Governo Regional	7.987.755	3,7	7.737.930	4,0	5.938.839	3,3	-23,3
Outras Transferências	8.509.418	4,0	2.591.329	1,3	1.012.261	0,6	-60,9
Empréstimos	19.856.359	9,2	21.490.882	11,0	16.734.461	9,3	-22,1
Totais	215.188.409	100	194.515.854	100	179.482.262	100	-7,7

A principal fonte de financiamento, os Fundos do Orçamento do Estado, transferidos de acordo com a Lei das Finanças Locais (Lei n.º 2/2007, de 15 de Janeiro) sofreu uma redução de quase 4%, sendo um valor expressivo, numa receita que representa mais de metade (51,4%) das verbas obtidas pelos municípios.

As receitas próprias, onde se incluem os impostos municipais (IMI, IMT e IUC), bem como taxas e venda de bens e serviços, diminuíram 7,6%, mas o seu peso relativo nas receitas totais manteve-se nos 25%, uma vez que as receitas totais



tiveram uma redução semelhante, em termos percentuais. O comportamento das diversas componentes deste tipo de receita foi variado. O IUC aumentou 22% e o IMI aumentou, mas apenas 2,3%, e por outro lado, o IMT diminuiu quase 30% e as receitas com loteamentos e obras sofreram um decréscimo de 11%, acompanhando o abrandamento da atividade económica. A venda de bens de investimento (terrenos, edifícios e habitações) sofreu uma quebra de 50,4%. Esta receita não apresenta um comportamento regular: em 2012 foi de 1,5 M€, mas nos 5 anos anteriores a média foi de 6,7 M€, mas no período 2002-2006 a média anual foi de 1,4 M€.

Em 2012, os municípios contraíram empréstimos no valor global de 16,7 M€. Todavia, uma parte importante deste valor (11,5 M€) refere-se a empréstimos de saneamento financeiro, utilizados no pagamento de dívidas a bancos e empresas. De facto, o endividamento diminuiu em 2012, como adiante se verá.

Despesas

As despesas municipais sofreram uma redução de 5,5%, somando cerca de 184 M€ e excedendo a receita em 4,5 M€. Este excesso foi suportado pelo saldo de 9 M€ transitado de 2011.



Despesas	euros						
	2010		2011		2012		2011/12
	valores	%	valores	%	valores	%	%
Pessoal	51.671.736	24,3	49.610.267	25,5	46.683.731	25,4	-5,9
Aquisição de Bens	8.288.877	3,9	7.702.835	4,0	7.184.199	3,9	-6,7
Aquisição de Serviços	19.709.737	9,3	19.653.923	10,1	19.218.935	10,4	-2,2
Juros	3.745.004	1,8	4.054.515	2,1	4.849.029	2,6	19,6
Amortizações de empréstimos	20.510.942	9,6	24.830.226	12,8	24.264.697	13,2	-2,3
Investimento direto	71.895.481	33,8	47.170.817	24,2	46.651.980	25,4	-1,1
Investimento delegado (adm local e empresas)	10.734.208	5,0	17.208.999	8,8	13.657.703	7,4	-20,6
Transferênc p/ instituições n/ lucrativas	10.806.720	5,1	8.639.150	4,4	7.156.833	3,9	-17,2
Transf corr e subsíd p/setor empresarial local	9.195.825	4,3	9.044.314	4,6	8.984.994	4,9	-0,7
Outras Transferências (famílias, etc.)	2.184.653	1,0	2.013.148	1,0	2.160.675	1,2	7,3
Outras Despesas	4.030.078	1,9	4.619.990	2,4	3.123.238	1,7	-32,4
Totais	212.773.260	100	194.548.184	100	183.936.014	100	-5,5

Salienta-se a redução da maioria das rubricas da despesa, nomeadamente, as despesas de pessoal que diminuíram 5,9%, bem como outras despesas correntes, tais como, aquisições de bens e serviços, com reduções de 6,7% e 2,2%. No caso das despesas de pessoal teremos que recuar a 2006 para obtermos um valor inferior aos 46,7 M€ verificados em 2012.

Por outro lado, a rubrica “juros” sofreu um aumento de 19,6%, apesar da diminuição de 5,4% verificada na dívida bancária e da descida das taxas de juros – a taxa Euribor a 6 meses era de 1,797% em 01-07-2011 e em 01-07-2012 o seu valor era de 0,928%. Uma explicação possível poderá ser o maior spread aplicado pelos bancos nos empréstimos mais recentes, bem como a aplicação de um período de diferimento aos empréstimos de saneamento financeiro, mantendo inalterável o capital em dívida nos primeiros anos, sobrecarregando os juros suportados nesse período.



O investimento direto municipal diminuiu ligeiramente (-1,1%), mas o investimento delegado nas freguesias, associações de municípios e empresas municipais sofreu uma redução de 20,6%.

Outra rubrica a registar uma descida acentuada foi a das transferências para instituições não lucrativas (-17,2%). Estas transferências atingiram o valor máximo em 2007 (12,1 M€), tendo vindo a descer até aos 7,2 M€ em 2012.

Por outro lado, os subsídios à exploração e as transferências correntes para o setor empresarial local diminuíram 0,7%, enquanto que as transferências para as famílias aumentaram 7,3%, sendo esta rubrica e os juros, as únicas aumentaram.

Fluxo Orçamental

O quadro seguinte mostra a evolução das receitas e despesas correntes e de capital, bem como os saldos iniciais e finais do triénio 2010-2012.

Fluxo Orçamental	euros		
	2010	2011	2012
Saldo Inicial - SI	6.571.651	8.986.306	9.016.557
Receitas Correntes - RC	112.036.777	108.209.162	103.821.248
Receitas de Capital - RK	103.004.557	86.179.525	75.595.280
Reposições n/ abatidas nos pagamentos - RNAP	147.075	189.747	65.734
Receita Total (RT) - (RC+RK+RNAP)	215.188.409	194.578.435	179.482.262
Total Disponível (TD) - (SI+RT)	221.760.059	203.564.740	188.498.820
Despesas Correntes - DC	101.556.574	99.186.281	93.793.117
Despesas de Capital - DK	111.216.686	95.361.903	90.142.897
Despesa Total (DT) - (DC+DK)	212.773.260	194.548.184	183.936.014
Saldo Final - (TD-DT)	8.986.799	9.016.556	4.562.805
Saldo orçamental corrente - (RC-DC)	10.480.203	9.022.881	10.028.131



O saldo inicial da gerência de 2010 era de 6,6 M€, aumentando para perto dos 9 M€ no final desse ano e mantendo-se a esse nível até ao final de 2011. No final de 2012, todavia, devido ao excesso de despesas, relativamente às receitas entradas no próprio ano, o saldo de gerência cai para os 4,6 M€.

Por outro lado, podemos constatar que as receitas correntes foram sempre superiores às despesas correntes, cumprindo-se a regra do equilíbrio orçamental corrente. Em 2012, apesar da redução no saldo total, o saldo orçamental corrente foi superior ao do ano anterior em 1 M€.

Endividamento

No final de 2012 a dívida global dos municípios era de 204 M€.

Endividamento	2010		2011		2012		2011/12
	valores	%	valores	%	valores	%	%
Dívida bancária	162.512.092	65,3	160.376.267	68,2	151.725.018	74,3	-5,4
Dívida não bancária	86.329.214	34,7	74.905.078	31,8	52.501.405	25,7	-29,9
Totais	248.841.306	100	235.281.345	100	204.226.423	100	-13,2

No cômputo global do endividamento, a dívida bancária representa 74,3%, quando em 2011 o seu peso relativo era de 68,2%. A redução de 30% da dívida às empresas foi realizada, em parte, mediante o recurso a empréstimos bancários, transformando dívida de curto em médio ou longo prazo.

Finalmente, apresenta-se a evolução recente do rácio “Dívida total / receitas certas, considerando receitas certas, as receitas próprias mais os Fundos do Orçamento do Estado. A redução de 13,2% na dívida total traduziu-se num aumento do grau de cobertura das dívidas pelas receitas certas, ou permanentes.



	2010	2011	2012
Dívida total	248.841.306	235.281.345	204.226.423
Receitas Certas (Receitas Próprias + Fundos OE)	151.965.881	144.598.253	137.302.684
Receitas Certas / Dívida total (%)	61	61	67

Balanço

No final de 2012, os municípios dos Açores tinham um ativo líquido total de 1.235 milhões de euros, verificando-se uma ligeira redução de 0,6%. A maior rubrica do Ativo, o imobilizado corpóreo, representando 89%, quase não se alterou, uma vez que a aquisição e a construção de novos bens de investimento foram compensadas pelas amortizações do imobilizado já existente.

Cerca de 57% do ativo é coberto por fundos próprios e 16,5% por dívidas a bancos e outras entidades.



euros

Balço Global - Municípios da RAA	2010		2011		2012		2011/12
	valores	%	valores	%	valores	%	%
Imobilizado Incorpóreo	6.325.719	0,5	5.937.094	0,5	5.517.768	0,4	-7,1
Imobilizado Corpóreo	1.095.673.408	89,8	1.100.590.256	88,6	1.100.226.849	89,1	0,0
Imobilizado Financeiro	57.981.415	4,8	65.073.911	5,2	66.907.885	5,4	2,8
Existências	2.150.762	0,2	2.254.804	0,2	2.166.062	0,2	-3,9
Dívidas de Terceiros	15.756.442	1,3	26.128.836	2,1	28.600.044	2,3	9,5
Disponibilidades	11.251.829	0,9	11.375.997	0,9	8.737.649	0,7	-23,2
Acréscimos de Proveitos	4.662.497	0,4	4.151.982	0,3	3.185.078	0,3	-23,3
Custos Diferidos	25.890.853	2,1	27.275.020	2,2	19.617.184	1,6	-28,1
Ativo Total	1.219.692.926	100,0	1.242.787.900	100,0	1.234.958.520	100,0	-0,6
Fundos Próprios	656.211.657		679.397.406		702.651.792		3,4
Provisões para riscos e encargos	8.273.633	1,5	3.011.455	0,5	2.083.688	0,4	-30,8
Dívida Bancária	162.512.092	28,8	158.761.511	28,2	151.725.018	28,5	-4,4
Dívida não Bancária	86.329.214	15,3	76.519.834	13,6	52.501.405	9,9	-31,4
Passivo Exigível	257.114.939		238.292.800		206.310.111		-13,4
Acréscimos de Custos	7.905.213	1,4	6.403.490	1,1	5.835.793	1,1	-8,9
Proveitos Diferidos	298.461.117	53,0	318.694.203	56,6	320.160.823	60,1	0,5
Passivo Total	563.481.269	100	563.390.494	100	532.306.727	100	-5,5
Fundo Próprios e Passivo	1.219.692.926		1.242.787.900		1.234.958.520		-0,6

O maior crescimento verifica-se nas dívidas de terceiros (9,5%), somando em 2012 cerca de 28,6 M€, dos quais 11 M€ constituem dívidas de médio e longo prazo, resultantes de contratos ARAAL na área da habitação.

A redução de cerca de 4% nas existências está diretamente relacionada com a diminuição de 3,2% no investimento municipal.

No Passivo, o endividamento já foi comentado, restando apenas fazer referência aos acréscimos de custos, com uma redução de 8,9% e os proveitos diferidos, com um crescimento de 0,5%. Estes proveitos diferidos, no valor global de 320 M€ resultam do valor acumulado de participações recebidas em anos



anteriores, provenientes dos fundos comunitários e do Governo, deduzidas das amortizações já efetuadas, na proporção do imobilizado financiado. Este valor, apesar de ser incluído no Passivo, não constitui dívida a outras entidades, daí ser considerado como Passivo não exigível.

Demonstração de Resultados

O resultado líquido total em 2012 foi de 11,5 M€, aumentando 76% este ano. Foi o melhor resultado dos últimos 5 anos.

Em 2012, os municípios obtiveram resultados operacionais no valor global de 15,8 M€, ou seja, mais 64% do que no ano anterior. Se verificarmos o comportamento dos dois componentes deste resultado, os proveitos operacionais (impostos, taxas, serviços, Fundos do OE, etc.) e os custos operacionais (encargos com pessoal, bens e serviços, juros, amortizações e provisões do exercício, etc.) observamos que ambos sofreram reduções, mas nos custos, a redução foi quase o dobro da verificada nos proveitos.

	euros			
Demonstração de Resultados - Municípios da RAA	2010	2011	2012	2012 - 2011 (%)
Amortizações do exercício	37.549.843	36.723.538	37.742.070	2,8
Provisões do exercício	4.056.558	3.274.021	385.727	-88,2
Custos operacionais	144.170.897	138.073.747	124.693.935	-9,7
Proveitos operacionais	149.291.577	147.705.052	140.502.008	-4,9
Custos e perdas financeiros	3.750.928	4.387.303	5.458.302	24,4
Proveitos e ganhos financeiros	1.704.512	1.813.465	2.571.471	41,8
Custos e perdas extraordinários	24.507.648	23.319.378	18.131.919	-22,2
Proveitos e ganhos extraordinários	23.973.275	22.818.926	16.748.631	-26,6
Resultados operacionais	5.120.681	9.631.305	15.808.073	64,1
Resultados financeiros	-2.046.417	-2.573.838	-2.886.831	12,2
Resultados extraordinários	-534.373	-500.452	-1.383.288	176,4
Resultado líquido do exercício	2.539.891	6.557.015	11.537.954	76,0



Os resultados financeiros e os resultados extraordinários foram sempre negativos no triénio 2010-2012, sendo de salientar os resultados extraordinários que passam de -500 mil para 1,4 milhões de euros. Neste caso foram os proveitos extraordinários que diminuíram mais (26,6%) do que os custos extraordinários (22,2%).



V – Sector Público Empresarial Regional (SPER)

A Região Autónoma dos Açores - RAA, com referência a 31/12/2012, participa, direta ou indiretamente, em 42 empresas com as respetivas percentagens de participação mencionadas no anexo I. Em 2 destas empresas a participação detida é inferior a 10%, o que, em termos do DLR nº 7/2008/A, as coloca para além do perímetro do SPER. Em 9 destas empresas a percentagem de participação, sendo superior a 10%, é, no entanto, uma participação minoritária.



Região Autónoma dos Açores
Vice-Presidência do Governo, Emprego e Competitividade Empresarial
Direção Regional do Orçamento e Tesouro

PARTICIPAÇÕES NO SPER

N°	Sigla	PARTICIPAÇÕES DA RAA Identificação da Empresa	Participaç Directa RAA	Participações Directas do SPER												Participaç Indirec RAA Part. Indir	Total Participaç RAA	
				SATA, SGPS	SATA AIR AÇORES	EDA, S.A	EEG	SEGMA	Norma	LOTAÇOR, S.A.	Santa Catarina, Lda	PA, SGPS	ATLÁNTI COLINE, S.A.	PA, SA	ILHAS DE VALOR, S.A.			
0101	SAUD	Saudacor - Sociedade Gestora de Recursos e Equipamentos da Saúde dos Açores.	100,00%														0,00%	100,00%
0102	HDESPDL	Hospital do Divino Espírito Santo de Ponta Delgada, E.P.E	100,00%														0,00%	100,00%
0103	HSEAH	Hospital de Santo Espírito de Angra do Heroísmo, E.P.E	100,00%														0,00%	100,00%
0104	HH	Hospital da Horta, E.P.E	100,00%														0,00%	100,00%
0201	SATA AÇORES	Sata Air Açores - Sociedade Açoriana de Transportes Aéreos, S.A.	1	100,00%													100,00%	100,00%
0202	SATA INTERNACION	Sata Internacional - Serviço e Transportes Aéreos, S.A.	1		100,00%												100,00%	100,00%
0203	SATA AERODROMOS	Sata - Gestão de Aeródromos, S.A.	1		100,00%												100,00%	100,00%
0204	SATA EXPRESS	SATA EXP. INC. CAN	1		100,00%												100,00%	100,00%
0205	AZORES EXPRESS	AZORES EXP. INC. USA	1		100,00%												100,00%	100,00%
0210	VERDGOLF	VERDGOLF, S.A.	1		0,75%												0,75%	0,75%
0299	SATA SGPS	Sata - Sociedade de Transportes Aéreos SGPS, S.A.	1	100,00%													0,00%	100,00%
0304	NC	Naval Canal Estaleiros de Construção e Reparação Naval, Lda.	2												100,00%		100,00%	100,00%
0305	ATLINE	Atlânticoline, S.A.	2	16,03%											83,97%		83,97%	100,00%
0306	TRANSMACOR	TRANSMACOR- TRANSPORTES MARÍTIMOS AÇORIANOS. LDA		88,37%													0,00%	88,37%
0310	OPERPDL	OPERPDL - Sociedade de Operações Portuárias de Ponta Delgada, Lda	2												20,00%		20,00%	20,00%
0311	OPERTER	OPERTERCEIRA - Sociedade de Operações Portuárias da Praia da Vitória, Lda	2												20,00%		20,00%	20,00%
0312	OPERTRI	OPERTRI - Sociedade de Operações Portuárias, LD*	2												20,00%		20,00%	20,00%
0399	PA	Portos dos Açores - Sociedade Gestora de Participações Sociais (SGPS), S.A.	2	100,00%													0,00%	100,00%
0401	LOTAÇOR	Lotaçor - Serviço de Lotas dos Açores, S.A.		100,00%													0,00%	100,00%
0402	ESPES	Espada Pescas, Unipessoal Lda.															100,00%	100,00%
0403	STACAT	Santa Catarina - Indústria Conserveira Lda.															99,67%	99,67%
0405	COMPANHA	Companha - Sociedade Pesqueira Lda.															93,69%	93,69%
0501	IVALOR	Ilhas de Valor, S.A.		99,44%	0,28%											0,28%	0,56%	100,00%
0502	SINAGA	Sinaga - Sociedade de Indústrias Agrícolas Açoreana, S.A.															51,00%	51,00%
0503	PJCSC	Pousada da Juventude da Caldeira do Santo Cristo, Lda.															60,87%	60,87%
0601	EDA	Electricidade dos Açores (EDA), S.A.	3	50,10%													0,00%	50,10%
0602	GLOBALEDA	Globaleda - Telecomunicações e Sistemas de Informação, S.A.	3			60,00%											30,06%	30,06%
0603	EEG	Empresa de Electricidade e Gaz (EEG), Lda.	3			99,00%		1,00%									50,10%	50,10%
0604	SOGEO	Sogeo - Sociedade Geotérmica dos Açores, S.A.	3			100,00%											50,10%	50,10%
0605	SEGMA	Serviços de Engenharia, Gestão e Manutenção (SEGMA), Lda.	3			90,00%	10,00%										50,10%	50,10%
0606	GEOTER	Geotereira - Sociedade Geotérmica da Terceira, S.A.	3			50,10%											25,10%	25,10%
0607	NORMA	Norma-Açores, Sociedade de Estudos e Apoio ao Desenvolvimento Regional, S.	3			62,63%											31,38%	31,38%
0610	ONIA CORES	Oniaçores - Infocomunicações, S.A.	3			40,00%											20,04%	20,04%
0611	CONTROLAUTO	Controlauto - Açores, Controlo Técnico Automóvel, Lda.	3			0,00%			60,00%								18,83%	18,83%
0612	NOVABASE	Novabase Atlântico - Sistemas de Informação, S.A.	3			40,00%											20,04%	20,04%
0613	ZONACORES	ZON AÇORES, S.A.	3			6,18%											3,10%	3,10%
0701	SPRHI	Sociedade de Promoção e Reabilitação de Habitação e Infraestruturas (SPRHI), S.		100,00%													0,00%	100,00%
0802	AZORINA	Azorina - Sociedade de Gestão Ambiental e Conservação da Natureza, S.A.		100,00%													0,00%	100,00%
1001	TM	Teatro Micaelense - Centro Cultural e de Congressos, S.A.		99,81%													0,00%	99,81%
1101	PJA	Pousadas de Juventude dos Açores, S.A.		51,00%													0,00%	51,00%
1201	IROA	IROA, S.A.		100,00%													0,00%	100,00%
1301	APIA	APIA - Agência para a Promoção do Investimento dos Açores, E.P.E.		100,00%													0,00%	100,00%

1) Grupo SATA

2) Grupo Portos dos Açores

3) Grupo EDA

4) Empresas sem actividade



A maioria destas empresas tem um papel relevante na economia Regional, nomeadamente nos sectores dos: transportes (Grupo SATA, Atlanticoline, S.A. e Transmaçor, Lda. – empresas de transporte aéreo e marítimo de passageiros respetivamente); das infra estruturas portuárias (Portos dos Açores, S.A.); da energia (Grupo EDA); da Saúde (Saudaçor, S.A. e Hepe's); da reabilitação habitacional e das redes viárias regionais (SPRHI, S.A.); das pescas (Lotaçor, S.A. Santa Catarina, Lda., Espadapescas, Lda. e Companhia, Lda.); da produção de açúcar (Sinaga, S.A.); e, da promoção e desenvolvimento e/ou exploração Turística (Ilhas Valor, Pousadas da Juventude dos Açores, Pousada da Juventude da Caldeira de Santo Cristo).

Ao longo de 2011 e 2012, e dando cumprimento à Resolução do Conselho de Governo nº 132/2011, de 10 de novembro, procedeu-se à extinção/fusão e/ou alienação de 12 empresas. Salienta-se pela dimensão quer em termos de volume de vendas, quer em termos de ativos, passivos e nº de trabalhadores, para a fusão por incorporação das Administrações dos Portos das Ilhas de S. Miguel e Santa Maria, S.A.; Terceira e Graciosa, S.A.; e Triangulo e Grupo Ocidental, S.A., na Portos dos Açores, S.A..



Região Autónoma dos Açores
Vice-Presidência do Governo, Emprego e Competitividade Empresarial
Direção Regional do Orçamento e Tesouro

Participações alienadas, extintas e/ou fusionadas																	
Nº	Sigla	PARTICIPAÇÕES DA RAA Identificação da Empresa	Participaç	Participações Directas do SPER											Participaç	Total	
			Directa	RAA	SATA, SGPS	SATA AIR AÇORES	EDA, S.A	EEG	SEGMA	Norma	LOTAÇOR, S.A.	PA, SGPS	ATLÁNTI COLINE, S.A.	ILHAS DE VALOR, S.A.	RAA Part. Indir	RAA	
0211	GOLFE AÇORES	GOLFE AÇORES,LDA	1			33,33%										33,33%	33,33%
0301	APSM	Administração dos Portos das Ilhas de S. Miguel e Santa Maria, S.A.	2										100,00%			100,00%	100,00%
0302	APTG	Administração dos Portos da Terceira e Graciosa, S.A.	2										100,00%			100,00%	100,00%
0303	APTO	Administração dos Portos do Triângulo e Grupo Ocidental, S.A.	2										100,00%			100,00%	100,00%
0404	PRTAC	Prontadores - Transformação e Comercialização de Pescado, S.A.	4								49,00%					49,00%	49,00%
0614	BANIF AP	BANIF AÇOR PENSÕES - SOC. GESTORA DE FUNDOS DE PENSÕES, S.A.	3			2,70%	2,70%									4,05%	4,05%
0615	DTS	DTS - Sociedade de Desenvolvimento Tecnologias e Serviços, LDA	3				2,50%	5,00%								3,73%	3,73%
0616	IATH	IATH- IND. AÇOREANA TURISMO HOTELEIRA,S.A.	3				0,12%									0,06%	0,06%
0617	CCAM	CCAM- CAIXA DE CRÉDITO AGRÍCOLA DOS AÇORES, CRL.	3				0,00%									0,00%	0,00%
0801	SPRA	SPRAçores - Sociedade de Promoção e Gestão Ambiental, S.A.		100,00%												0,00%	100,00%
1401	ETCSM	Empresa de Transportes Colectivos de Santa Maria, Lda.		99,00%												0,00%	99,00%
1501	SITURFLOR	SITURFLOR- Sociedade de Investimentos Turísticos das Flores, S.A.	4	38,65%												0,00%	38,65%

Para 2013, e ainda de acordo com a Resolução do Conselho de Governo nº 132/2011, estão previstas as alienações: da Azores Express, INC. USA; da Operpdl,Lda., Operterceira, Lda., e Opertri, Lda.; e da Oniaçores, S.A.. Está também em curso o processo relativo à fusão da EEG, Lda. com a SOGEO, S.A..

A concretização da totalidade do plano de reestruturação do Sector Publico Empresarial Regional, detalhada no quadro abaixo, resultará na redução de 21 participações sociais detidas pela Região Autónoma dos Açores, das quais 3 dizem respeito a Associações.



Acionista	Procedimento	Entidade Detida	Particip.
R.A.Açores	Fusão por incorporação	SPRAÇORES, SA COM AZORINA, SA	100%
R.A.Açores	Extinção	ARENA	100%
Grupo EDA	Alienação de participações sociais	DTS, SA	5%
PORTOS DOS AÇORES, SA	Fusão por Incorporação	APSM, SA	100%
		APTG, SA	100%
		APTO, SA	100%
R.A.Açores	Extinção	AAFTH – ASS. AÇ. FORM. TURÍSTICA E HOTELEIRA sendo as suas actividades integradas na ATA	50%
		ETCSM – EMPRESA DE TRANSPORTES COLECTIVOS DE SANTA MARIA, LDA	99%
Grupo EDA	Alienação de participações sociais	ONIAÇORES, SA	40%
		CONTROLAUTO, LDA	37,58%
		BANIF AÇOR PENSÕES, SA	2,7%
		IATH, SA	0,12%
	CAIXA AGRÍCOLA DE CRÉDITO MUTUO DOS AÇORES, CRL	0,00124%	
	Fusão por incorporação	EEG, LDA com SOGEO, SA	99%
PORTOS DOS AÇORES, SA	Alienação de participações sociais	OPERPDL, LDA	20%
		OPERTERCEIRA, LDA	20%
		OPERTRI, LDA	20%
		AGESPI - ASS. GESTÃO PARQUE INDUST. DA ILHA	25%
GRUPO SATA	Alienação de participações sociais	AZORES EXP. INC.USA	100%
		VERDEGOLF, SA	0,75%
		BANIF AÇOR PENSÕES, SA	2,7%
LOTAÇOR, SA	Alienação de participações sociais/extinção	PRONTAÇORES, SA	49%



Em 2012, a Região Autónoma dos Açores procedeu ao aumento do Capital Social da Lotaçor, SA, em 500.000 euros.

Salientamos, ainda, os seguintes dados com referência a 31/12/2012:

O valor dos ativos, passivos e capitais próprios das empresas detidas/participadas pela RAA, após a dedução dos interesses minoritários, estes valores cifram-se nos 1.921M, 1.628M e 293M euros respetivamente.

Após dedução dos interesses minoritários, o valor da dívida financeira líquida cifra-se nos 1.165M euros enquanto a dívida comercial líquida totaliza 85M. Chega-se assim a um total de dívida financeira e comercial líquida de aproximadamente 1.250M euros



Fluxos Financeiros para as Entidades Participadas

Os fluxos financeiros transferidos da administração pública regional, em 2012, para o sector público empresarial regional totalizaram 219,7 milhões de euros.

(Euros)

ENTIDADES	PLANO										Func. 04.01.01	TOTAL		
	04.01.01	04.01.02	04.03.05	04.04.01	04.05.02	04.07.01	04.08.02	05.01.01	08.01.01	08.07.01		09.09.02		%
DEPARTAMENTOS GOVERNAMENTAIS														
Presidência do Governo														
Teatro Micaelense - Centro Cultural e de Congressos, S.A.	120.780,00						1.060,00						121.840,00	0,06%
POUSADAS DA JUVENTUDE DOS AÇORES			2.406,00	279,25	2.922,00	23.785,00	86,00		614.750,07				644.228,32	0,29%
Vice Presidência do Governo Regional														
Ilhas de Valor, S.A.									13.654.253,41				13.654.253,41	6,21%
LOTAÇOR - SERVIÇO AÇOREANO DE LOTAS, S.A.										500.000,00			500.000,00	0,23%
Secretaria Regional da Educação e Formação														
SPRHLSA	1.050.000,00												1.050.000,00	0,48%
Secretaria Regional do Trabalho e Solidariedade Social														
SPRHLSA									5.234.500,00				5.234.500,00	2,38%
Secretaria Regional da Ciência, Tecnologia e Equipamentos														
SPRHLSA									3.992.407,00				3.992.407,00	1,82%
Hospital do Divino Espírito Santo, EPE									449,00				449,00	0,00%
INOVA - Instituto Inovação Tecnológica dos Açores										4.840,00			4.840,00	0,00%
Secretaria Regional da Economia														
Hospital de Santo Espírito de Angra do Heroísmo, EPE	607,00												607,00	0,00%
APA - AGÊNCIA DE PROMOÇÃO INVESTIMENTO DOS AÇORES									400.000,00				400.000,00	0,18%
SATA - SERVIÇO AÇOREANO TRANSPORTES AÉREOS, S.A									13.163.530,05				13.163.530,05	5,99%
ATLÂNTICOLINE, S.A.	6.933.720,00								238.514,69				7.172.234,69	3,26%
Teatro Micaelense - Centro Cultural e de Congressos, S.A.	250.000,00												250.000,00	0,11%
INOVA - Instituto Inovação Tecnológica dos Açores						10.000,00							10.000,00	0,00%
Associação Portas do Mar						151.403,34							151.403,34	0,07%
Pousada da Juventude da Caldeira do Santo Cristo									454.858,85				454.858,85	0,21%
Observatório Regional do Turismo						150.000,00							150.000,00	0,07%
Secretaria Regional da Saúde														
SAUDAÇOR, S.A	3.662.023,06								15.020.915,15			145.717.457,00	164.400.395,21	74,82%
Hospital da Horta, EPE	19.389,06												19.389,06	0,01%
Secretaria Regional da Agricultura e Florestas														
IROA, S.A.	769.744,00								1.034.740,97				1.804.484,97	0,82%
SINAGA, S.A.	500,13												500,13	0,00%
Secretaria Regional do Ambiente e Mar														
LOTAÇOR - SERVIÇO AÇOREANO DE LOTAS, S.A.	649.067,00						43.834,00	2.746.500,00	500.000,00				3.939.401,00	1,79%
INOVA - Instituto Inovação Tecnológica dos Açores						33.750,00							33.750,00	0,02%
Espada Pescas, Ldª.	52.373,32	1.416,67											53.789,99	0,02%
AZORINA, S.A.									2.532.033,80				2.532.033,80	1,15%
Total das Entidades Societárias	13.508.203,57	1.416,67	2.406,00	279,25	2.922,00	175.188,34	44.980,00	15.910.030,05	43.677.422,94	0,00	500.000,00	145.717.457,00	219.540.305,82	99,91%
Total das Entidades não Societárias	0,00	0,00	0,00	0,00	0,00	193.750,00	0,00	0,00	0,00	4.840,00	0,00	0,00	198.590,00	0,09%
TOTAL	13.508.203,57	1.416,67	2.406,00	279,25	2.922,00	368.938,34	44.980,00	15.910.030,05	43.677.422,94	4.840,00	500.000,00	145.717.457,00	219.738.895,82	100,00%

Observação ao quadro:

Para além do montante transferido para a SAUDAÇOR, S.A. referido no quadro anterior, esta empresa recebeu, ainda, o valor de 94.828.525,00 euros destinado aos diferentes Centros de Saúde e ao Centro de Oncologia dos Açores.



Das referidas transferências, 66,3% (145,7 milhões de euros) foram contabilizados como despesas de funcionamento e 33,7% (74,0 milhões de euros) como despesas de investimento.

As referidas despesas de funcionamento foram integralmente afetadas à SAUDAÇOR, S.A através da Secretaria Regional da Saúde, as quais incluem o montante de 131,7 milhões de euros destinados aos três Hospitais, EPE., sendo 63.798.665€ para o HDES em Ponta Delgada, 44.012.355€ para o HSE em Angra do Heroísmo e 23.906.437€ para o Hospital da Horta.

Nas despesas do plano, evidenciam-se as transferências feitas pelas rubricas 08.01.01 – Transferências de Capital - Sociedades e quase Sociedades não Financeiras – Públicas, 05.01.01 – Subsídios - Sociedades e quase Sociedades não Financeiras – Públicas e 04.01.01 – Transferências Correntes – Sociedades e quase Sociedades não Financeiras – Públicas, com 43,7 milhões de euros, 15,9 milhões de euros e 13,5 milhões de euros respetivamente, que conjuntamente representaram 98,8% do total destas.

Na rubrica 08.01.01 sobressaem os 15,0 milhões de euros transferidos para a Saudaçor, S.A. pela Secretaria Regional da Saúde e os 13,7 milhões de euros transferidos para a Ilhas de Valor, S.A. pela Vice-Presidência do Governo, que no seu conjunto representaram 65,7% das verbas transferidas por esta rubrica.



Através da classificação económica (C.E.) 05.01.01, foram transferidos para a SATA – Serviço Açoriano de Transportes Aéreos, S.A., através da Secretaria Regional da Economia, 13,2 milhões de euros, 82,7% do total da rubrica.

Na C.E. 04.01.01 foram processados pela Secretaria Regional da Economia, 6,9 milhões de euros para a Atlânticoline, S.A. e pela Secretaria Regional da Saúde, 3,7 milhões de euros para a Saudaçor, S.A. que representaram 78,4% do total desta rubrica.

Para além das transferências acima referidas, também foram efectivadas transferências pelos fundos e serviços autónomos tendo estas totalizado 289,5 milhares de euros.

(Euros)

ENTIDADES						TOTAL	
	05.01.02	05.01.03	05.01.04	05.07.03	08.01.01		%
FUNDOS E SERVIÇOS AUTÓNOMOS							
Fundo Regional de Coesão							
SINAGA, S.A.		40.515,38				40.515,38	13,99%
APTO, S.A.					123.375,00	123.375,00	42,61%
Fundo Regional do Emprego							
ENTA - ESCOLA DE NOVAS TECNOLOGIAS DOS AÇORES	28.848,45			30.625,00		59.473,45	20,54%
SATA INTERNACIONAL			3.183,71			3.183,71	1,10%
Santa Catarina - Indústria Conserveira, S.A.			2.526,81			2.526,81	0,87%
Ilhas de Valor, S.A.			6.088,09			6.088,09	2,10%
AAFTH - ASS. AÇ.FORM.TURÍSTICA E HOTELEIRA, ASS.			846,17	34.198,66		35.044,83	12,10%
SATA AIR AÇORES, S.A.			4.021,38			4.021,38	1,39%
POUSADAS DA JUVENTUDE, S.A.			662,41			662,41	0,23%
HOSPITAL DA HORTA, EPE	1.168,66					1.168,66	0,40%
HOSPITAL SANTO ESPÍRITO DE ANGRA DO HERÓISMO, EPE	13.486,75					13.486,75	4,66%
Total das Entidades Societárias	14.655,41	40.515,38	16.482,40	0,00	123.375,00	195.028,19	67,36%
Total das Entidades não Societárias	28.848,45	0,00	846,17	64.823,66	0,00	94.518,28	32,64%
TOTAL	43.503,86	40.515,38	17.328,57	64.823,66	123.375,00	289.546,47	100,00%

Destacam-se os fluxos contabilizados na rubrica 08.01.01, que se destinaram à APTG, S.A. e que totalizaram 123,4 mil euros processados integralmente pelo Fundo Regional de Coesão, os quais representaram 42,6% do total.



A distribuição por entidade, dos fluxos financeiros transferidos quer pelo ORAA quer pelos FSA, permite destacar a SAUDAÇOR, S.A. como a entidade que recebeu a maior proporção dos fluxos (74,7%).

(Euros)

ENTIDADES	ORAA	FSA	TOTAL	
				%
AAFTH - ASS. AÇ.FORM.TURÍSTICA E HOTELEIRA, ASS.	0,00	35.044,83	35.044,83	0,02%
ADMINIST. PORTOS TRIÂNGULO E GRUPO OCIDENTAL, S.A		123.375,00	123.375,00	0,06%
APIA - AGÊNCIA DE PROMOÇÃO INVESTIMENTO DOS AÇORES	400.000,00	0,00	400.000,00	0,18%
ASSOCIAÇÃO PORTAS DO MAR	151.403,34	0,00	151.403,34	0,07%
ATLÂNTICOLINE, S.A.	7.172.234,69	0,00	7.172.234,69	3,26%
ENTA - ESCOLA DE NOVAS TECNOLOGIAS DOS AÇORES	0,00	59.473,45	59.473,45	0,03%
HOSPITAL DE SANTO ESPÍRITO DE ANGRA DO HEROÍSMO, EPE	607,00	13.486,75	14.093,75	0,01%
HOSPITAL DO DIVINO ESPÍRITO SANTO, EPE	449,00	0,00	449,00	0,00%
HOSPITAL DA HORTA, EPE	19.389,06	1.168,66	20.557,72	0,01%
ILHAS DE VALOR, S.A.	13.654.253,41	6.088,09	13.660.341,50	6,21%
INOVA - INSTITUTO INOVAÇÃO TECNOLÓGICA DOS AÇORES	48.590,00	0,00	48.590,00	0,02%
IROA, S.A.	1.804.484,97	0,00	1.804.484,97	0,82%
LOTAÇOR - SERVIÇO AÇOREANO DE LOTAS, S.A.	4.439.401,00	0,00	4.439.401,00	2,02%
POUSADAS DA JUVENTUDE DOS AÇORES	644.228,32	662,41	644.890,73	0,29%
SATA - SERVIÇO AÇOREANO TRANSPORTES AÉREOS, S.A	13.163.530,05	4.021,38	13.167.551,43	5,98%
SATA INTERNACIONAL, S.A	0,00	3.183,71	3.183,71	0,00%
SAUDAÇOR, S.A	164.400.395,21	0,00	164.400.395,21	74,72%
SINAGA, S.A.	500,13	40.515,38	41.015,51	0,02%
SPRHL SA	10.276.907,00	0,00	10.276.907,00	4,67%
TEATRO MICAELENSE - CENTRO CULTURAL E DE CONGRESSOS, S.A.	371.840,00	0,00	371.840,00	0,17%
ESPADA PESCAS, LDª.	53.789,99	0,00	53.789,99	0,02%
AZORINA, SA	2.532.033,80	0,00	2.532.033,80	1,15%
POUSADA DA JUVENTUDE DA CALDEIRA DO SANTO CRISTO	454.858,85	0,00	454.858,85	0,21%
OBSERVATÓRIO REGIONAL DO TURISMO	150.000,00	0,00	150.000,00	0,07%
SANTA CATARINA - INDÚSTRIA CONSERVEIRA, S.A.	0,00	2.526,81	2.526,81	0,00%
SUB TOTAL	219.738.895,82	289.546,47	220.028.442,29	100,00%

Fluxos Financeiros das Entidades Participadas para o ORAA

Os dividendos recebidos da EDA, S.A. relativos ao exercício de 2011, contabilizados no artigo 05.07.01 - Dividendos e Participações nos Lucros de Sociedades e quase Sociedades não Financeiras totalizaram 1,4 milhões de euros.



Região Autónoma dos Açores
Vice-Presidência do Governo, Emprego e Competitividade Empresarial
Direção Regional do Orçamento e Tesouro

	(Euros)
RECEITAS PROVENIENTES DE SOCIEDADES E QUASE SOCIEDADES NÃO FINANCEIRAS	RECEITA ARRECADADA
05.00.00 - Rendimentos de Propriedade	
05.07.01 - Dividendos e Participações nos Lucros de Sociedades e quase Sociedades não Financeiras	1.446.637,50
TOTAL	1.446.637,50



VI – SITUAÇÃO PATRIMONIAL

TESOURARIA

As tesourarias da Região, procederam ao pagamento de todas as verbas autorizadas pelas Delegações de Contabilidade no decorrer do ano de 2012.

A diferença apurada entre as ordens de transferência, cheques emitidos e os montantes efetivamente pagos pelas tesourarias, atingiram os 180.568,89€ correspondendo a cancelamentos e a reposições abatidas nos pagamentos.

(Euros)				
Descrição	Tesouraria de Ponta Delgada	Tesouraria de Angra do Heroísmo	Tesouraria da Horta	Totais
Ordem de Transferências e Cheques Emitidos	608.729.781,52	537.256.749,33	145.095.970,38	1.291.082.501,23
Montante Efetivamente Pago pelas Tesourarias	608.634.632,70	537.195.523,29	145.071.776,35	1.290.901.932,34
Diferencial	95.148,82	61.226,04	24.194,03	180.568,89
Justificação do Diferencial	Tesouraria de Ponta Delgada	Tesouraria de Angra do Heroísmo	Tesouraria da Horta	Totais
Cancelamentos	0,00	23,80	0,00	23,80
Reposições Abatidas nos Pagamentos	95.148,82	61.202,24	24.194,03	180.545,09
Total	95.148,82	61.226,04	24.194,03	180.568,89
Descrição	Montantes			
Total das Tesourarias	1.290.901.932,34			
Total da Conta da Região	1.290.901.932,34			
Saldo	0,00			



Os montantes pagos em 2013, por conta do ano económico de 2012, já contabilizados no quadro atrás apresentado, totalizaram 80,8 milhões de euros.

(euros)

Descrição	Tesouraria de Ponta Delgada	Tesouraria de Angra do Heroísmo	Tesouraria da Horta	Total
Pagamentos efetuados em 2013 por conta ano económico de 2012	30.299.188,56	30.825.890,97	19.687.496,03	80.812.575,56

Reposições

As reposições abatidas nos pagamentos, contabilizaram 180.545,09€, estando as mesmas repartidas pelos diversos departamentos governamentais e por tesouraria, conforme quadro a seguir apresentado.

(Euros)

Departamentos	Ponta Delgada	Angra do Heroísmo	Horta	Total
Presidência do Governo Regional	4.144,77	301,91	4.800,31	9.246,99
Vice-Presidência do Governo Regional	48.577,78	7.116,97	0,00	55.694,75
Secretaria Regional da Educação e Formação	0,00	27.113,48	3.570,34	30.683,82
Secretaria Regional da Ciência, Tecnologia e Equipamentos	10.980,59	497,77	227,38	11.705,74
Secretaria Regional da Economia	4.867,96	0,00	2.066,98	6.934,94
Secretaria Regional do Trabalho e Solidariedade Social	20.516,89	4.298,88	16,87	24.832,64
Secretaria Regional da Saúde	0,00	55,51	0,00	55,51
Secretaria Regional da Agricultura e Florestas	5.205,25	21.817,72	8.685,83	35.708,80
Secretaria Regional do Ambiente e do Mar	855,58	0,00	4.826,32	5.681,90
TOTAL	95.148,82	61.202,24	24.194,03	180.545,09

SALDOS DE TESOURARIA

Os saldos das contas da Região, bem como das importâncias em cofre nas tesourarias, são os seguintes.



Região Autónoma dos Açores
Vice-Presidência do Governo, Emprego e Competitividade Empresarial
Direção Regional do Orçamento e Tesouro

Designação	Saldo em 31-12-2012
Em Cofre-Tesourarias	
Ponta Delgada	615,51
Angra do Heroísmo	2.493,99
Horta	2.493,99
Contas Bancárias Tesourarias	
PONTA DELGADA	
Conta n.º 1051986730001 BANIF	11.854,43
Conta n.º 384238717710 (SCTR) BANIF	317,00
Conta n.º 399329317710 (GERFIP) BANIF	0,00
Conta n.º 1005746260001 (SCTR) BES AÇORES	9.396,00
Conta n.º 100702960000 (GERFIP) BES AÇORES	0,00
Conta n.º 0627019808130 C.G.D (a)	18.161,53
Conta n.º 0627045195431 C.G.D	5.329,40
ANGRA DO HEROÍSMO	
Conta n.º 385391797710 (SCTR) BANIF	39.389,36
Conta n.º 399329747710 (GERFIP) BANIF	356,48
Conta n.º 100574350000 (SCTR) BES AÇORES	34.414,13
Conta n.º 100702970006 (GERFIP) BES AÇORES	356,41
Conta n.º 0099051222230 C.G.D. (a)	13.961,25
HORTA	
Conta n.º 385622437710 (SCTR) BANIF	20.397,28
Conta n.º 399329917710 (GERFIP) BANIF	0,00
Conta n.º 100574600007 (SCTR) BES AÇORES	9.133,54
Conta n.º 100702990007 (GERFIP) BES AÇORES	0,00
Conta n.º 0366028563630 C.G.D. (a)	11,53
Contas Bancárias Centrais - DROT	
Conta n.º 924016283010 (SAFIRA)	738.818,17
Conta n.º 000398443077710 (GERFIP)	14.742,08
Conta n.º 000384161827710	277.729,19
Conta n.º 100696860003 (GERFIP)	9.968,03
Conta n.º 000004724968	4.915,07
Conta n.º 7-4324575001001 (BPI)	2.501,00
Conta n.º 3090132003 (CCAMA)	2.499,99
Conta n.º 1062- IGCP	6.638,42
Conta n.º 100495920009 (BESA)	68.567,08
Conta n.º 000980402433010 Complemento de Pensão	15.094,50
Conta n.º 174795 - Banco Português Gestão	7.788.094,31
Conta n.º 000120583443010 (Energia)	1.109.016,24
Conta n.º 000381409187710 (OTL Jovem)	372,00

(a) Contas utilizadas para pagamentos dos DUC's da Caixa Geral de Aposentações

No que respeita às contas “Complemento de Pensão” e “OTIJ”, as mesmas destinam-se, exclusivamente, ao registo dos pagamentos dos complementos de



pensões e das remunerações aos jovens que participaram no OTLJ, apoiadas pelo Governo Regional. A existência de saldos nestas contas, à data de 31 de Dezembro, resulta de pagamentos que, àquela data, se encontravam pendentes a aguardar regularização dos respetivos NIBs.

Os saldos das contas bancárias relativas a fundos comunitários, não estão refletidos no saldo da Conta da Região, sendo apenas registados os movimentos na mesma após a competente autorização das respetivas autoridades de Gestão dos Fundos.

O quadro abaixo evidencia apenas as contas que a 31 de Dezembro de 2012, apresentavam saldo.

	(Euros)
Designação	Saldo em 31-12-2012
Fundos Comunitários	
Conta n.º 00031640111.3010 (PEDRRA II)	337.854,96
Conta n.º 000389224017710 (POSEI-PRORURAL)	305.887,06
Conta n.º 000291207883010 (FEDER/INTERREG IIIB)	286.678,66
Conta n.º 000398280347710 (POVT)	6.248.418,82
Conta n.º 000302339463010 (POVT - Centro Proces. Resíduos)	585.163,83
Conta n.º 100728850008 (PRO-EMPREGO)	2.061.778,42
Conta n.º 00032248584.3010 (PROCONVERGÊNCIA)	7.152.042,38
Conta n.º 000331146553010 (PCT MAC 2007-2013)	8.470,51
Conta n.º 000317698433010 (NET - BIOME)	104.589,16



PATRIMÓNIO

O património da Região Autónoma dos Açores integra diferentes tipos de bens (imóveis, móveis e semoventes), cuja gestão está atribuída aos diversos departamentos governamentais, encontrando-se afetos a fins de utilidade pública, através dos serviços da administração direta daquela pessoa coletiva.

Excecionalmente, à administração indireta da Região – que dispõe legalmente de património próprio - podem estar afetos bens do património direto da Região, tal como acontece com outras entidades do sector público, privado e cooperativo, através do instituto da cedência de utilização, mediante o qual um imóvel do domínio privado da Região pode ser afeto, a título precário e para fins de interesse público, a entidades daqueles setores.

A gestão patrimonial desenvolvida ao longo do ano de 2012 encontra-se seguidamente explicitada e ilustrada nos quadros que acompanham essa explicitação.

BENS IMÓVEIS

Em 31 de dezembro de 2012, integravam o património da Região Autónoma dos Açores bens imóveis no valor de 673.347.737,96€.

Durante o ano em análise, os diferentes departamentos governamentais procederam à aquisição de imóveis no valor de 7.123.447,32€.



Durante o ano de 2012, foram alienados, incluindo cedências a título definitivo, bens imóveis inventariados pelo valor de 8.566.552,19€.

O quadro seguinte demonstra as variações patrimoniais ocorridas no ano económico de 2012:

(Euros)

Existências a 01/01/2012	Abates a)		Aquisições		Existências a 31/12/2012	Variação Patrimonial Anual
	Dep. Gov.	Serviços Autónomos	Dep. Gov.	Serviços Autónomos		
(1)	(2)		(3)		(4) = (1-2)+3	(5) = (4-1)
674.790.842,83	7.606.552,19	960.000,00	7.123.447,32	0,00	673.347.737,96	-1.443.104,87

a) Os abates correspondem a alienações e cedências de propriedade a título definitivo.

A seguir ilustra-se o modo como os bens imóveis da Região se encontram distribuídos pelos diferentes serviços e organismos da Administração Regional, bem como por outras entidades dos setores público, privado e cooperativo.

(Euros)

Afetação de Bens	Dep. Gov. (1)	Serviços Autónomos (2)	Administração Indireta (3)	SPERAA (4)	Serviços da Administração Central (5)	Outras Entidades do Sector Público e Privado e cooperativo (6)	Total em 31-12-2012 (7)=(1+2+3+4+5+6)
	271.731.953,40	318.906.291,69	37.984.464,06	451.220,00	10.343.293,00	33.930.515,81	673.347.737,96

BENS MÓVEIS

Integravam o património da Região Autónoma dos Açores, em 31 de dezembro de 2012, bens móveis no valor de 52.578.106,57€. Este saldo ficou a dever-se a:

- Aquisições, por parte dos serviços simples da administração direta, no valor de 2.462.201,50 €;



- Aquisições, por parte dos serviços autónomos da administração direta, no valor de 5.593.020,36 €;
- Abates de bens, inventariados pelo valor de 10.870.622,91 €, relativos aos departamentos governamentais;

No ano de 2012, as aquisições perfazem, assim, um total de 8.055.221,86 € e os abates um total de 10.870.622,91 €.

O quadro seguinte demonstra as variações patrimoniais ocorridas no ano económico:

(Euros)						
Existências a 01/01/2012	Abates		Aquisições		Existências a 31/12/2012	Variação Patrimonial Anual
	Dep. Gov.	Serviços Autónomos	Dep. Gov.	Serviços Autónomos		
(1)	(2)	(3)	(4)	(5)	(6) = (1-3+4+5)	(7) = (6-1)
55.393.507,62	10.870.622,91	0,00	2.462.201,50	5.593.020,36	52.578.106,57	-2.815.401,05

O quadro seguinte ilustra o modo como os bens móveis se encontram distribuídos pelos serviços regionais:

(Euros)			
Afetação	Dep. Gov.	Serviços Autónomos	Total
	41.684.199,14	10.893.907,43	52.578.106,57

Não se regista afetação de bens móveis da Região aos serviços que integram a administração indireta.



BENS SEMOVENTES

Os bens semoventes integram dois tipos de bens: viaturas (ligeiras e pesadas) e equipamentos, maquinarias e alfaías agrícolas.

No último ano económico, a situação patrimonial da Região Autónoma dos Açores era a seguinte, no referente a cada um daqueles tipos de bens semoventes:

I – VIATURAS

Em 31 de dezembro de 2012, integravam o património da Região viaturas no valor de 3.444.706,21 €. Este saldo ficou a dever-se a:

- aquisições no valor de 75.000,00 €;
- amortizações no montante de 1.282.194,02 €;
- reavaliações no montante de 935.475,00 €;
- abates de viaturas inventariadas pelo valor de 10.802,49 €.

O quadro seguinte demonstra as variações patrimoniais ocorridas no ano económico em apreciação:

(Euros)

Existências a 01/01/2012	Abates	Aquisições	Amortizações	Reavaliações	Existências a 31/12/2012	Variação Patrimonial Anual
(1)	(2)	(3)	(4)	(5)	(6) = (1-2+3-4+5)	(7) = (6-1)
3.727.227,72	10.802,49	75.000,00	1.282.194,02	935.475,00	3.444.706,21	-282.521,51



A afetação do total das viaturas inventariadas encontra-se patente no seguinte quadro.

(Euros)

Afetação	Dep. Gov.	Serviços Autónomos	Total
	3.335.632,88	109.073,33	3.444.706,21

II - Equipamentos, Maquinarias e Alfaias Agrícolas (com mobilidade própria)

O valor inventariado, em 31 de Dezembro de 2012, era de 977.172,36€. Este saldo ficou a dever-se a:

- aquisições no valor de 27.702,30€
- amortizações no montante de 843.698,34€
- reavaliações no montante de 717.470,90€
- abates no montante de 7.906,00€

O quadro seguinte evidencia as variações patrimoniais ocorridas no ano económico nesta categoria de bens:

(Euros)

Existências a 01/01/2012	Aquisições	Abates	Amortizações	Reavaliações	Existências a 31/12/2012	Varição Patrimonial Anual
(1)	(2)	(3)	(4)	(5)	(6) = (1+2-3-4+5)	(7) = (6-1)
1.083.603,50	27.702,30	7.906,00	843.698,34	717.470,90	977.172,36	-106.431,14



Relativamente a estes bens, a sua afetação é a seguinte, conforme reflete o quadro que se apresenta:

(Euros)			
	Dep. Gov.	Serviços Autónomos	Total
Afetação	946.876,37	30.295,99	977.172,36

VALOR TOTAL DOS BENS SEMOVENTES (viaturas, equipamentos e alfaías agrícolas com mobilidade própria)

Verifica-se, deste modo, que o valor total de bens semoventes é o que consta do quadro seguinte:

(Euros)						
Existências a 01/01/2012	Abates	Aquisições	Amortizações	Reavaliações	Existências a 31/12/2012	Variação Patrimonial Anual
(1)	(2)	(3)	(4)	(5)	(6) = (1-2+3-4+5)	(7) = (6-1)
4.810.831,22	18.708,49	102.702,30	2.125.892,36	1.652.945,90	4.421.878,57	-388.952,65

Conclusão

Da análise dos dados acima enunciados podemos verificar que o património da Região Autónoma dos Açores assegura utilidade pública, não apenas através dos serviços da administração direta da Região, mas também através de organismos da administração indireta, do sector público empresarial regional e, ainda, de outras entidades do sector público, privado e cooperativo.



A gestão patrimonial da Região no ano em análise traduz-se por um saldo negativo na classe de bens imóveis no montante de 1.443.104,87€, por um saldo negativo de 2.815.401,05€ na classe de bens móveis e por um saldo negativo de 388.952,65€ na classe dos bens semoventes.

Concluimos, assim, que a 31.12.2012 o património da Região Autónoma dos Açores era inferior em 4.647.458,57€, relativamente a 31.12.2011, ou seja, a 01.01.2012 a existência de bens imóveis, móveis e semoventes era de 734.995.181,67€, e a 31.12.2012 aquela existência era de 730.347.723,10€.



VII – SUBSÍDIOS, CRÉDITOS E OUTRAS FORMAS DE APOIO CONCEDIDOS PELO GOVERNO REGIONAL DOS AÇORES

Foram concedidos, em 2012, pelos vários departamentos do Governo Regional dos Açores, 197,5 milhões de euros de subsídios, créditos e outras formas de apoio.

Do total referido, 154,9 milhões de euros foram concedidos por serviços sem autonomia financeira e 42,6 milhões de euros pelos fundos e serviços autónomos.

Serviços sem autonomia financeira

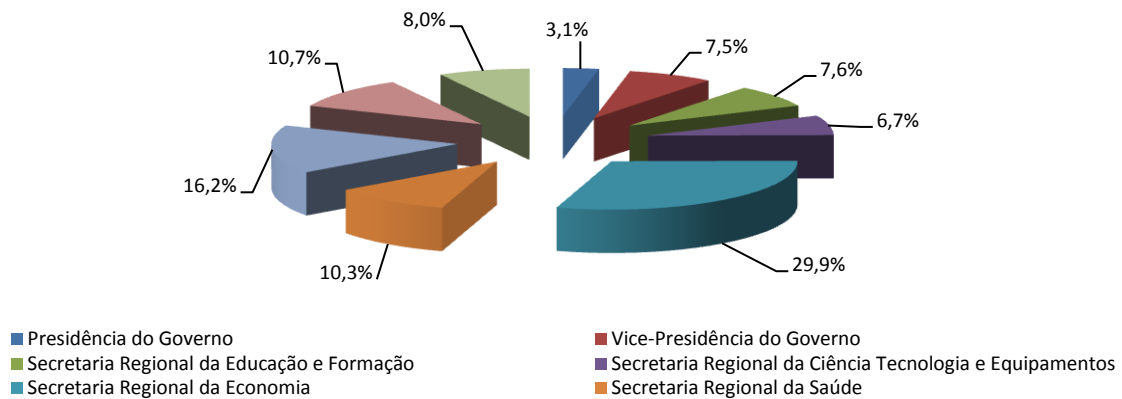



Serviços com autonomia financeira

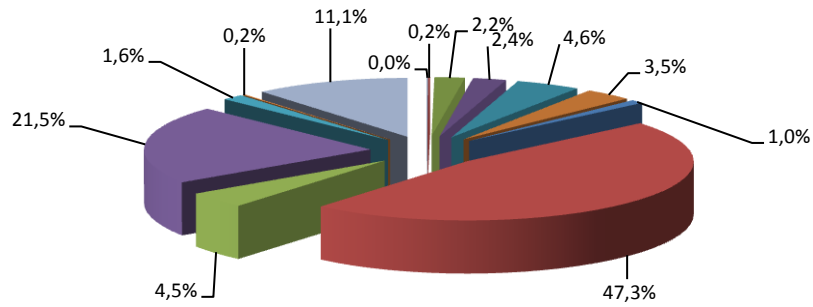

- . Fundo Regional de Ação Cultural
- . Escola Profissional de Capelas
- . Serviço Regional Protecção Civil e Bombeiros Açores
- . Fundo Regional dos Transportes
- . Rede integrada de Apoio ao Cidadão
- . Fundo Regional do Desporto
- . Fundo Regional da Ciência e Tecnologia
- . Fundo Regional de Coesão



Região Autónoma dos Açores
Vice-Presidência do Governo, Emprego e Competitividade Empresarial
Direção Regional do Orçamento e Tesouro

DESIGNAÇÃO	04.00.00	05.00.00	08.00.00	09.00.00	TOTAL
	Transferências Correntes	Subsídios	Transferências Capital	Ativos Financeiros	
Presidência do Governo					
.Secretaria-Geral	143.893,58	386.188,57	28.290,20	0,00	558.372,35
.Direção Regional das Comunidades	542.047,40	0,00	1.000,00	0,00	543.047,40
.Direção Regional da Cultura	1.247.530,08	0,00	1.075.311,38	0,00	2.322.841,46
.Direção Regional Juventude	621.552,13	1.358.032,76	764.750,07	0,00	2.744.334,96
.Fundo Regional de Ação Cultural	18.000,00	0,00	0,00	0,00	18.000,00
Total da Presidência	2.573.023,19	1.744.221,33	1.869.351,65	0,00	6.186.596,17
Vice-Presidência do Governo					
.Gabinete do Vice-Presidente	200.000,00	0,00	13.654.253,41	500.000,00	14.354.253,41
.Direção Regional de Organização e Administração Pública	151.777,09	0,00	210.322,00	0,00	362.099,09
.RIAC	66.450,00	0,00	0,00	0,00	66.450,00
Total Vice-Presidência	418.227,09	0,00	13.864.575,41	500.000,00	14.782.802,50
Secretaria Regional da Educação e Formação					
.Direção Regional Educação	4.310.565,75	0,00	1.347.168,96	0,00	5.657.734,71
.Direção Regional do Desporto	7.284.331,14	0,00	50.446,45	0,00	7.334.777,59
.Escola Profissional de Capelas	0,00	925.153,75	0,00	0,00	925.153,75
.Fundo Regional do Desporto	900.811,67	0,00	18.527,96	0,00	1.019.339,63
Total S.R.E.C.	12.495.708,56	925.153,75	1.516.143,37	0,00	14.937.005,68
Secretaria Regional da Ciência, Tecnologia e Equipamentos					
.Gabinete do Secretário	0,00	0,00	6.329.857,00	0,00	6.329.857,00
.Direção Regional da Ciência, Tecnologia e Comunicações	5.000,00	0,00	2.910.872,49	0,00	2.915.872,49
.Direção Reg. Equipamentos e Transportes Terrestres	12.488,21	0,00	0,00	0,00	12.488,21
.Serviço Regional Proteção Civil e Bombeiros Açores	70.587,92	0,00	1.904.969,53	0,00	1.975.557,45
.Fundo Regional da Ciência e Tecnologia	1.476.817,76	0,00	0,00	0,00	1.476.817,76
.Fundo Regional dos Transportes	55.858,04	0,00	371.066,16	0,00	426.924,20
Total S.R.H.E.	1.620.751,93	0,00	11.516.765,18	0,00	13.137.517,11
Secretaria Regional da Economia					
.Direção Regional Apoio ao Investimento e Competitividade	2.010.966,67	954.542,20	9.213.666,65	0,00	12.179.175,52
.Direção Regional do Turismo	6.352.277,57	0,00	334.562,99	0,00	6.686.840,56
.Direção Regional Transportes Aéreos e Marítimos	6.933.720,00	13.163.530,05	0,00	0,00	20.097.250,05
.Fundo Regional de Coesão	0,00	19.838.977,90	317.002,58	0,00	20.155.980,48
Total S.R.E.	15.296.964,24	33.957.050,15	9.865.232,22	0,00	59.119.246,61
Secretaria Regional da Saúde					
.Gabinete do Secretário	10.448,89	0,00	0,00	0,00	10.448,89
.Direção Regional da Saúde	4.326.621,67	0,00	15.029.820,15	0,00	19.356.441,82
.Direção Regional da Prevenção e Combate às Dependências	971.208,46	0,00	0,00	0,00	971.208,46
Total S.R.A.S.	5.308.279,02	0,00	15.029.820,15	0,00	20.338.099,17
Secretaria Regional do Trabalho e Solidariedade Social					
.Gabinete do Secretário	7.783,93	0,00	0,00	0,00	7.783,93
.Direção Regional Trabalho, Qual. Profis. e Defesa Consumidor	0,00	176.076,21	1.300.000,00	0,00	1.476.076,21
.Direção Regional da Habitação	711,36	0,00	13.050.620,31	0,00	13.051.331,67
.Direção Regional da Solidariedade e Segurança Social	1.124.180,84	519.277,67	9.247.832,96	0,00	10.891.291,47
.Instituto para o Desenvolvimento Social dos Açores	4.745.689,17	0,00	0,00	0,00	4.745.689,17
.Fundo Regional do Emprego	0,00	1.903.787,62	0,00	0,00	1.903.787,62
Total S.R.A.S.	5.878.365,30	2.599.141,50	23.598.453,27	0,00	32.075.960,07
Secretaria Regional da Agricultura e Florestas					
.Gabinete do Secretário	769.744,00	0,00	1.110.728,91	0,00	1.880.472,91
.Direção Regional Desenvolvimento Agrário	4.261.383,16	0,00	684.733,24	0,00	4.946.116,40
.Direção Regional dos Recursos Florestais	0,00	0,00	469.691,85	0,00	469.691,85
.Direção Regional Assuntos Comunitários Agricultura	507.255,19	0,00	4.246.520,00	0,00	4.753.775,19
.IAMA	8.035.044,03	0,00	1.140.720,00	0,00	9.175.764,03
Total S.R.A.F.	13.573.426,38	0,00	7.652.394,00	0,00	21.225.820,38
Secretaria Regional do Ambiente e Mar					
.Gabinete do Subsecretário Regional das Pescas	4.163.551,20	2.746.500,00	3.453.585,24	0,00	10.363.636,44
.Direção Regional do Ambiente	542.496,79	0,00	3.452.660,60	0,00	3.995.157,39
.Direção Regional da Energia	0,00	0,00	633.257,90	0,00	633.257,90
.ERSARA	0,00	0,00	65.030,85	0,00	65.030,85
.Fundopesca	667.088,04	0,00	0,00	0,00	667.088,04
Total S.R.A.M.	5.373.136,03	2.746.500,00	7.604.534,59	0,00	15.724.170,62
Total Serviços C/ Autonomia	16.036.346,63	22.667.919,27	3.917.317,08	0,00	42.621.582,98
Total Serviços S/Autonomia	46.501.535,11	19.304.147,46	88.599.952,76	500.000,00	154.905.635,33
TOTAL	62.537.881,74	41.972.066,73	92.517.269,84	500.000,00	197.527.218,31



No agrupamento 04 – Transferências Correntes, foram pagos 62,5 milhões de euros, 31,7% do total, dos quais, 15,3 milhões de euros ficaram afetos à Secretaria Regional da Economia, seguindo-se a Secretaria Regional da Agricultura e Florestas, com 13,6 milhões de euros e a Secretaria Regional da Educação e Formação, com 12,5 milhões de euros.

Do total concedido pela Secretaria Regional da Economia, sobressaem os apoios atribuídos pela Direção Regional dos Transportes Aéreos e Marítimos e pela Direção Regional do Turismo, com 6,9 milhões de euros e 6,4 milhões de euros, respetivamente.

Na Secretaria Regional da Agricultura e Florestas, destaca-se o IAMA com uma atribuição de 8,0 milhões de euros, o equivalente 59,2% do total.

A Direção Regional do Desporto com 7,3 milhões de euros, foi o organismo que maior peso assumiu na Secretaria Regional da Educação e Formação, com 58,3%.

Do total dos apoios pagos neste agrupamento, 22,3% correspondem a fluxos transferidos para o SPER, os quais se encontram incluídos no quadro patente na página 69 deste documento.

No agrupamento 05 – Subsídios, contabilizaram-se 42,0 milhões de euros, dos quais, 34,0 milhões de euros (80,9%) foram pagos pela Secretaria Regional da Economia. Neste departamento, destacam-se o Fundo Regional de Coesão e a



Direção Regional dos Transportes Aéreos e Marítimos, com 19,8 milhões de euros e 13,2 milhões de euros, respetivamente.

Das verbas contabilizadas neste agrupamento, 38,3% dizem respeito a verbas canalizadas para o SPER.

No agrupamento 08 – Transferências de Capital, registou-se um dispêndio 92,5 milhões de euros, 46,8% do total. Neste agrupamento destaca-se a Secretaria Regional do Trabalho e Solidariedade Social com 23,6 milhões de euros.

A Direção Regional da Habitação e a Direção Regional da Solidariedade e Segurança Social concederam 13,1 milhões de euros, e 9,2 milhões de euros, respetivamente, que no seu conjunto representaram 94,5% dos apoios concedidos pelo departamento.

Salienta-se, ainda, que 47,1% dos movimentos deste agrupamento tiveram natureza de fluxos financeiros para o SPER.

No agrupamento 09 – Ativos Financeiros, registou-se uma execução de 500,0 milhares de euros integralmente suportados pelo Gabinete do Vice-Presidente do Governo que se destinou ao aumento de capital na Lotacor, SA., conforme Resolução do Conselho do Governo n.º 81/2012 de 6 de junho.



Fundos e Serviços Autónomos

No âmbito dos Fundos e Serviços Autónomos salienta-se o Fundo Regional de Coesão, tutelado pela Secretaria Regional da Economia, responsável pelo pagamento de 20,2 milhões de euros, representando 47,3% do total.

DESIGNAÇÃO	04.00.00 Transferências Correntes	05.00.00 Subsídios	08.00.00 Transferências Capital	TOTAL
Presidência do Governo				
. Fundo Regional de Ação Cultural	18.000,00	0,00	0,00	18.000,00
Total da Presidência	18.000,00	0,00	0,00	18.000,00
Vice-Presidência do Governo				
. RIAC	66.450,00	0,00	0,00	66.450,00
Total Vice-Presidência	66.450,00	0,00	0,00	66.450,00
Secretaria Regional da Educação e Formação				
. Escola Profissional de Capelas	0,00	925.153,75	0,00	925.153,75
. Fundo Regional do Desporto	900.811,67	0,00	118.527,96	1.019.339,63
Total S.R.E.C.	900.811,67	925.153,75	118.527,96	1.944.493,38
Secretaria Regional da Ciência, Tecnologia e Equipamentos				
. Serviço Regional Proteção Civil e Bombeiros Açores	70.587,92	0,00	1.904.969,53	1.975.557,45
. Fundo Regional da Ciência e Tecnologia	1.476.817,76	0,00	0,00	1.476.817,76
. Fundo Regional dos Transportes	55.858,04	0,00	371.066,16	426.924,20
Total S.R.H.E.	1.603.263,72	0,00	2.276.035,69	3.879.299,41
Secretaria Regional da Economia				
. Fundo Regional de Coesão	0,00	19.838.977,90	317.002,58	20.155.980,48
Total S.R.E.	0,00	19.838.977,90	317.002,58	20.155.980,48
Secretaria Regional do Trabalho e Solidariedade Social				
. Instituto para o Desenvolvimento Social dos Açores	4.745.689,17	0,00	0,00	4.745.689,17
. Fundo Regional do Emprego	0,00	1.903.787,62	0,00	1.903.787,62
Total S.R.A.S.	4.745.689,17	1.903.787,62	0,00	6.649.476,79
Secretaria Regional da Agricultura e Florestas				
. IAMA	8.035.044,03	0,00	1.140.720,00	9.175.764,03
Total S.R.A.F.	8.035.044,03	0,00	1.140.720,00	9.175.764,03
Secretaria Regional do Ambiente e Mar				
. ERSARA	0,00	0,00	65.030,85	65.030,85
. Fundopesca	667.088,04	0,00	0,00	667.088,04
Total S.R.A.M.	667.088,04	0,00	65.030,85	732.118,89
Total	16.036.346,63	22.667.919,27	3.917.317,08	42.621.582,98

Uma relação completa dos apoios concedidos consta do Anexo 1 – Subsídios.

QUADRO I

RESUMO DA RECEITA

(Euros)

DESIGNAÇÃO	2012		%
	ORÇAMENTADO*	REALIZADO	
1. RECEITAS CORRENTES	685.240.000,00	580.105.709,38	84,66%
Impostos directos	191.969.000,00	160.599.840,77	83,66%
Impostos indirectos	335.020.000,00	266.283.943,83	79,48%
Contribuições para a Segurança Social	4.500.000,00	3.737.608,55	83,06%
Taxas, multas e outras penalidades	8.000.000,00	7.501.795,05	93,77%
Rendimentos de propriedade	5.022.000,00	1.978.683,84	39,40%
Transferências	138.974.000,00	138.974.000,00	100,00%
Venda de bens e serviços correntes	655.000,00	491.471,22	75,03%
Outras receitas correntes	1.100.000,00	538.366,12	48,94%
2. RECEITAS DE CAPITAL	532.992.333,00	448.203.805,68	84,09%
Venda de bens de investimento	13.516.408,00	88.509,79	0,65%
Transferências	375.975.925,00	305.696.608,43	81,31%
Ativos financeiros	1.000.000,00	51.961,48	5,20%
Passivos financeiros	142.300.000,00	141.980.000,00	99,78%
Outras receitas de capital	200.000,00	386.725,98	193,36%
3. OUTRAS RECEITAS	3.000.000,00	1.169.102,03	38,97%
Reposições	3.000.000,00	1.169.102,03	38,97%
Saldo da gerência anterior			0,00%
4. OPERAÇÕES EXTRA-ORÇAMENTAIS	229.205.978,00	261.646.166,13	114,15%
TOTAL (1+2+3)	1.221.232.333,00	1.029.478.617,09	84,30%
TOTAL (1+2+3+4)	1.450.438.311,00	1.291.124.783,22	89,02%

* Valores revistos

QUADRO II
RESUMO DA RECEITA

(Euros)

DESIGNAÇÃO	2011	2012	2012/2011
1. RECEITAS CORRENTES	664.275.398,18	580.105.709,38	-12,67%
Impostos directos	192.073.849,74	160.599.840,77	-16,39%
Impostos indirectos	309.750.369,84	266.283.943,83	-14,03%
Contribuições para a Segurança Social	4.773.698,26	3.737.608,55	-21,70%
Taxas, multas e outras penalidades	7.328.891,57	7.501.795,05	2,36%
Rendimentos de propriedade	2.613.127,99	1.978.683,84	-24,28%
Transferências	145.885.906,02	138.974.000,00	-4,74%
Venda de bens e serviços correntes	464.184,09	491.471,22	5,88%
Outras receitas correntes	1.385.370,67	538.366,12	-61,14%
2. RECEITAS DE CAPITAL	339.885.303,65	448.203.805,68	31,87%
Venda de bens de investimento	348.693,03	88.509,79	-74,62%
Transferências	316.388.130,76	305.696.608,43	-3,38%
Ativos financeiros	70.543,16	51.961,48	-26,34%
Passivos financeiros	23.000.000,00	141.980.000,00	517,30%
Outras receitas de capital	77.936,70	386.725,98	396,21%
3. OUTRAS RECEITAS	2.544.114,03	1.169.102,03	-54,05%
Reposições	2.079.784,08	1.169.102,03	-43,79%
Saldo da gerência anterior	464.329,95	0,00	-100,00%
4. OPERAÇÕES EXTRA-ORÇAMENTAIS	249.316.899,15	261.646.166,13	4,95%
TOTAL (1+2+3)	1.006.704.815,86	1.029.478.617,09	2,26%
TOTAL (1+2+3+4)	1.256.021.715,01	1.291.124.783,22	2,79%

QUADRO III
RECEITAS FISCAIS

(Euros)

DESIGNAÇÃO	2011			2012		
	ORÇAMENTADO*	REALIZADO	%	ORÇAMENTADO*	REALIZADO	%
IMPOSTOS DIRETOS	187.350.000,00	192.073.849,74	102,52%	191.969.000,00	160.599.840,77	83,66%
IRS	152.250.000,00	145.889.369,02	95,82%	146.919.000,00	133.995.777,71	91,20%
IRC	35.000.000,00	46.138.434,02	131,82%	44.950.000,00	26.615.872,45	59,21%
Outros impostos diretos	100.000,00	46.046,70	46,05%	100.000,00	-11.809,39	
IMPOSTOS INDIRETOS	326.540.000,00	309.750.369,84	94,86%	335.020.000,00	266.283.943,83	79,48%
Imposto de selo	21.500.000,00	20.282.101,62	94,34%	19.410.000,00	18.134.629,58	93,43%
Imp. s/valor acrescentado	201.250.000,00	193.012.867,77	95,91%	212.600.000,00	165.206.871,86	77,71%
Imposto de automóvel	10.500.000,00	6.818.778,48	64,94%	8.600.000,00	3.633.154,56	42,25%
Imp. de consumo s/tabaco	30.000.000,00	33.233.281,60	110,78%	36.050.000,00	28.150.156,29	78,09%
Imp. sobre Álcool e Beb. Alc. (IABA)	5.775.000,00	5.191.778,34	89,90%	5.730.000,00	5.015.068,70	87,52%
Imp. sobre Produtos Petrolíferos (ISP)	55.000.000,00	48.453.670,48	88,10%	50.030.000,00	42.929.139,14	85,81%
Outros impostos indirectos	2.515.000,00	2.757.891,55	109,66%	2.600.000,00	3.214.923,70	123,65%
TAXAS, MULTAS OUT.PEN.	9.000.000,00	7.328.891,57	81,43%	8.000.000,00	7.501.795,05	93,77%
Taxas	5.330.000,00	4.503.295,32	84,49%	5.260.000,00	4.169.984,07	79,28%
Multas e outras penalidades	3.670.000,00	2.825.596,25	76,99%	2.740.000,00	3.331.810,98	121,60%
TOTAL	522.890.000,00	509.153.111,15	97,37%	534.989.000,00	434.385.579,65	81,20%

QUADRO IV
RESUMO DA DESPESA
(Classificação económica)

(Euros)

DESIGNAÇÃO	2012		%
	ORÇAMENTADO*	REALIZADO	
1. DESPESAS CORRENTES	598.107.303,00	575.455.094,23	96,21%
Despesas com pessoal	275.657.875,00	261.830.844,22	94,98%
Aquisição de bens e ser. correntes	17.248.699,00	15.125.191,76	87,69%
Juros e outros encargos	15.320.000,00	15.291.129,93	99,81%
Transferências correntes	273.239.976,00	272.772.745,86	99,83%
Subsídios			
Outras despesas correntes	16.640.753,00	10.435.182,46	62,71%
2. DESPESAS DE CAPITAL	128.585.356,00	128.011.011,11	99,55%
Aquisição de bens de capital	889.882,00	315.537,11	35,46%
Transferências de capital			
Ativos financeiros			
Passivos financeiros	127.313.674,00	127.313.674,00	100,00%
Outras despesas de capital	381.800,00	381.800,00	100,00%
3. DESPESAS DO PLANO	494.539.674,00	325.319.501,89	65,78%
4. OPERAÇÕES EXTRA-ORÇAMENTAIS	229.205.978,00	262.116.325,11	114,36%
TOTAL (1+2+3)	1.221.232.333,00	1.028.785.607,23	84,24%
TOTAL (1+2+3+4)	1.450.438.311,00	1.290.901.932,34	89,00%

QUADRO V
RESUMO DA DESPESA
(Classificação económica)

(Euros)

DESIGNAÇÃO	2011	2012	2012/2011
1. DESPESAS CORRENTES	600.418.592,95	575.455.094,23	-4,16%
Despesas com pessoal	310.931.735,94	261.830.844,22	-15,79%
Aquisição de bens e ser. correntes	16.166.586,46	15.125.191,76	-6,44%
Juros e outros encargos	12.981.445,61	15.291.129,93	17,79%
Transferências correntes	248.547.478,87	272.772.745,86	9,75%
Subsídios		0,00	
Outras despesas correntes	11.791.346,07	10.435.182,46	-11,50%
2. DESPESAS DE CAPITAL	923.084,55	128.011.011,11	13767,74%
Aquisição de bens de capital	521.284,55	315.537,11	-39,47%
Transferências de capital			
Ativos financeiros			
Passivos financeiros		127.313.674,00	
Outras despesas de capital	401.800,00	381.800,00	-4,98%
3. DESPESAS DO PLANO	405.074.076,42	325.319.501,89	-19,69%
4. OPERAÇÕES EXTRA-ORÇAMENTAIS	249.634.465,50	262.116.325,11	5,00%
TOTAL (1+2+3)	1.006.415.753,92	1.028.785.607,23	2,22%
TOTAL (1+2+3+4)	1.256.050.219,42	1.290.901.932,34	2,77%

QUADRO VI

DESPESAS PÚBLICAS SEM OPERAÇÕES EXTRA ORÇAMENTAIS

(Classificação funcional)

(Euros)

CÓDIGO	DESCRIÇÃO	DOTAÇÃO	EXECUÇÃO	%
1	FUNÇÕES GERAIS DE SOBERANIA	319.217.150,22	108.415.357,09	33,96%
1.01	Serviços Gerais da Administração Pública	319.217.150,22	108.415.357,09	33,96%
2	FUNÇÕES SOCIAIS	644.804.189,00	560.851.895,21	86,98%
2.01	Educação	229.783.657,00	207.857.429,00	90,46%
2.02	Saúde	284.139.237,00	261.939.449,39	92,19%
2.03	Segurança e Acção Social	31.847.327,00	23.629.015,67	74,19%
2.04	Habituação e Serviços Coletivos	57.085.432,00	40.291.869,27	70,58%
2.05	Serviços Culturais, Recreativos e Religiosos	41.948.536,00	27.134.131,88	64,68%
3	FUNÇÕES ECONÓMICAS	280.756.180,00	205.969.129,79	73,36%
3.01	Agricultura e Pecuária, Silvicultura, Caça e Pesca	117.726.583,00	93.994.782,96	79,84%
3.03	Transportes e Comunicações	94.277.497,00	72.210.054,93	76,59%
3.05	Outras Funções Económicas	68.752.100,00	39.764.291,90	57,84%
4	OUTRAS FUNÇÕES	157.286.382,00	153.549.225,14	97,62%
4.01	Operações da Dívida Pública	143.093.309,00	142.604.803,93	99,66%
4.03	Diversas não especificadas	14.193.073,00	10.944.421,21	77,11%
	TOTAL	1.402.063.901,22	1.028.785.607,23	73,38%

QUADRO VII
DESPESAS PÚBLICAS COM OPERAÇÕES EXTRA ORÇAMENTAIS
(Classificação funcional)

(Euros)

CÓDIGO	DESCRIÇÃO	DOTAÇÃO	EXECUÇÃO	%
1	FUNÇÕES GERAIS DE SOBERANIA	138.385.582,00	319.217.150,22	230,67%
1.01	Serviços Gerais da Administração Pública	138.385.582,00	319.217.150,22	230,67%
2	FUNÇÕES SOCIAIS	644.804.189,00	567.363.946,44	87,99%
2.01	Educação	229.783.657,00	212.738.546,56	92,58%
2.02	Saúde	284.139.237,00	261.963.555,89	92,20%
2.03	Segurança e Acção Social	31.847.327,00	23.629.015,67	74,19%
2.04	Habituação e Serviços Coletivos	57.085.432,00	40.724.514,76	71,34%
2.05	Serviços Culturais, Recreativos e Religiosos	41.948.536,00	28.308.313,56	67,48%
3	FUNÇÕES ECONÓMICAS	280.756.180,00	226.067.562,53	80,52%
3.01	Agricultura e Pecuária, Silvicultura, Caça e Pesca	117.726.583,00	97.541.028,29	82,85%
3.03	Transportes e Comunicações	94.277.497,00	75.331.724,93	79,90%
3.05	Outras Funções Económicas	68.752.100,00	53.194.809,31	77,37%
4	OUTRAS FUNÇÕES	157.286.382,00	178.253.273,15	113,33%
4.01	Operações da Dívida Pública	143.093.309,00	142.604.803,93	99,66%
4.03	Diversas não especificadas	14.193.073,00	35.648.469,22	251,17%
	TOTAL	1.221.232.333,00	1.290.901.932,34	105,70%

QUADRO VIII
DESPESA TOTAL
(Classificação orgânica)

(Euros)

DESIGNAÇÃO	2012		%
	ORÇAMENTADO*	REALIZADO	
Assembleia Legislativa da Região Autónoma dos Açores	10.449.100,00	10.449.100,00	100,00%
Presidência do Governo Regional	40.941.327,00	25.887.950,87	63,23%
Vice-Presidência do Governo Regional	221.000.337,00	199.874.093,73	90,44%
Secretaria Regional da Educação e Formação	246.913.879,00	221.841.626,92	89,85%
Secretaria Regional da Ciência, Tecnologia e Equipamentos	84.813.401,00	72.530.815,21	85,52%
Secretaria Regional da Economia	111.621.729,00	65.603.285,56	58,77%
Secretaria Regional do Trabalho e Solidariedade Social	66.765.289,00	54.011.417,16	80,90%
Secretaria Regional da Saúde	285.430.783,00	263.172.717,90	92,20%
Secretaria Regional da Agricultura e Florestas	93.676.234,00	77.437.857,69	82,67%
Secretaria Regional do Ambiente e do Mar	59.620.254,00	37.976.742,19	63,70%
Soma	1.221.232.333,00	1.028.785.607,23	84,24%
Operações extra-orçamentais	229.205.978,00	262.116.325,11	114,36%
TOTAL	1.450.438.311,00	1.290.901.932,34	89,00%

* Valores revistos

QUADRO IX
DESPESAS CORRENTES
 (Classificação orgânica)

DESIGNAÇÃO	2012		(Euros)
	ORÇAMENTADO*	REALIZADO	% DE REALIZ.
Assembleia Legislativa da Região Autónoma dos Açores	10.067.300,00	10.067.300,00	100,00%
Presidência do Governo Regional	12.791.809,00	11.974.894,89	93,61%
Vice-Presidência do Governo Regional	67.611.506,00	54.945.664,74	81,27%
Secretaria Regional da Educação e Formação	188.436.699,00	182.793.265,04	97,01%
Secretaria Regional da Ciência, Tecnologia e Equipamentos	19.189.519,00	18.444.802,51	96,12%
Secretaria Regional da Economia	7.178.580,00	6.808.923,73	94,85%
Secretaria Regional do Trabalho e Solidariedade Social	12.979.941,00	12.184.062,37	97,29%
Secretaria Regional da Saúde	242.916.232,00	242.727.133,01	97,29%
Secretaria Regional da Agricultura e Florestas	29.078.609,00	28.412.480,55	97,29%
Secretaria Regional do Ambiente e do Mar	7.857.108,00	7.096.567,39	97,29%
Soma	598.107.303,00	575.455.094,23	96,21%

* Valores revistos

QUADRO X
DESPESAS DE CAPITAL
(Classificação orgânica)

(Euros)

DESIGNAÇÃO	2012		% DE REALIZ.
	ORÇAMENTADO*	REALIZADO	
Assembleia Legislativa da Região Autónoma dos Açores	381.800,00	381.800,00	100,00%
Presidência do Governo Regional	163.405,00	88.813,05	54,35%
Vice-Presidência do Governo Regional	127.773.309,00	127.342.207,57	99,66%
Secretaria Regional da Educação e Formação	117.601,00	114.844,37	97,66%
Secretaria Regional da Ciência, Tecnologia e Equipamentos	918,00	358,21	39,02%
Secretaria Regional da Economia	45.000,00	15.499,35	34,44%
Secretaria Regional do Trabalho e Solidariedade Social	40.221,00	32.813,26	81,58%
Secretaria Regional da Saúde	11.800,00	7.083,33	60,03%
Secretaria Regional da Agricultura e Florestas	34.619,00	22.436,90	64,81%
Secretaria Regional do Ambiente e do Mar	16.683,00	5.155,07	30,90%
Soma	128.585.356,00	128.011.011,11	99,55%

QUADRO XI
DESPESAS DO PLANO
(Classificação orgânica)

(Euros)

DESIGNAÇÃO	2012		% DE REALIZ.
	ORÇAMENTADO*	REALIZADO	
Assembleia Legislativa da Região Autónoma dos Açores			
Presidência do Governo Regional	27.986.113,00	13.824.242,93	49,40%
Vice-Presidência do Governo Regional	25.615.522,00	17.586.221,42	68,65%
Secretaria Regional da Educação e Formação	58.359.579,00	38.933.517,51	66,71%
Secretaria Regional da Ciência, Tecnologia e Equipamentos	65.622.964,00	54.085.654,49	82,42%
Secretaria Regional da Economia	104.398.149,00	58.778.862,48	56,30%
Secretaria Regional do Trabalho e Solidariedade Social	53.745.127,00	41.794.541,53	77,76%
Secretaria Regional da Saúde	42.502.751,00	20.438.501,56	48,09%
Secretaria Regional da Agricultura e Florestas	64.563.006,00	49.002.940,24	75,90%
Secretaria Regional do Ambiente e do Mar	51.746.463,00	30.875.019,73	59,67%
Soma	494.539.674,00	325.319.501,89	65,78%

QUADRO XII

RESUMO DA DESPESA

(Classificação económica)

ASSEMBLEIA LEGISLATIVA DA REGIÃO AUTÓNOMA DOS AÇORES

DESIGNAÇÃO	2012		(Euros)
	ORÇAMENTADO*	REALIZADO	% DE REALIZ.
1. DESPESAS CORRENTES	10.067.300,00	10.067.300,00	100,00%
Despesas com pessoal			
Aquisição de bens e serviços			
Juros e outros encargos			
Transferências correntes			
Subsídios			
Outras despesas correntes	10.067.300,00	10.067.300,00	100,00%
2. DESPESAS DE CAPITAL	381.800,00	381.800,00	100,00%
Aquisição de bens de capital			
Transferências de capital			
Ativos financeiros			
Passivos financeiros			
Outras despesas de capital	381.800,00	381.800,00	100,00%
3. DESPESAS DO PLANO			
4. OPERAÇÕES EXTRA-ORÇAMENTAIS			
TOTAL (1+2+3)	10.449.100,00	10.449.100,00	100,00%
TOTAL (1+2+3+4)	10.449.100,00	10.449.100,00	100,00%

* Valores revistos

QUADRO XIII

RESUMO DA DESPESA

(Classificação económica)

PRESIDÊNCIA DO GOVERNO REGIONAL

(Euros)

DESIGNAÇÃO	2012		% DE REALIZ.
	ORÇAMENTADO*	REALIZADO	
1. DESPESAS CORRENTES	12.791.809,00	11.974.894,89	93,61%
Despesas com pessoal	10.095.655,00	9.715.857,95	96,24%
Aquisição de bens e serviços	2.618.449,00	2.199.258,74	83,99%
Juros e outros encargos			
Transferências correntes	75.000,00	58.200,00	77,60%
Subsídios			
Outras despesas correntes	2.705,00	1.578,20	58,34%
2. DESPESAS DE CAPITAL	163.405,00	88.813,05	54,35%
Aquisição de bens de capital	163.405,00	88.813,05	54,35%
Transferências de capital			
Ativos financeiros			
Passivos financeiros			
Outras despesas de capital			
3. DESPESAS DO PLANO	27.986.113,00	13.824.242,93	49,40%
4. OPERAÇÕES EXTRA-ORÇAMENTAIS	360.000,00	162.950,15	45,26%
TOTAL (1+2+3)	40.941.327,00	25.887.950,87	63,23%
TOTAL (1+2+3+4)	41.301.327,00	26.050.901,02	63,08%

* Valores revistos

QUADRO XIV

RESUMO DA DESPESA

(Classificação económica)

VICE-PRESIDÊNCIA DO GOVERNO REGIONAL

(Euros)

DESIGNAÇÃO	2012		% DE REALIZ.
	ORÇAMENTADO*	REALIZADO	
1. DESPESAS CORRENTES	67.611.506,00	54.945.664,74	81,27%
Despesas com pessoal	19.894.149,00	13.835.362,88	69,54%
Aquisição de bens e serviços	2.151.669,00	1.827.916,65	84,95%
Juros e outros encargos	15.320.000,00	15.291.129,93	99,81%
Transferências correntes	24.003.515,00	23.942.768,26	99,75%
Subsídios			
Outras despesas correntes	6.242.173,00	48.487,02	0,78%
2. DESPESAS DE CAPITAL	127.773.309,00	127.342.207,57	99,66%
Aquisição de bens de capital	459.635,00	28.533,57	6,21%
Transferências de capital			
Ativos financeiros			
Passivos financeiros	127.313.674,00	127.313.674,00	100,00%
Outras despesas de capital			
3. DESPESAS DO PLANO	25.615.522,00	17.586.221,42	68,65%
4. OPERAÇÕES EXTRA-ORÇAMENTAIS	209.705.267,00	236.185.713,00	112,63%
TOTAL (1+2+3)	221.000.337,00	199.874.093,73	90,44%
TOTAL (1+2+3+4)	430.705.604,00	436.059.806,73	101,24%

* Valores revistos

QUADRO XV

RESUMO DA DESPESA

(Classificação económica)

SECRETARIA REGIONAL DA EDUCAÇÃO E FORMAÇÃO

(Euros)

DESIGNAÇÃO	2012		% DE REALIZ.
	ORÇAMENTADO*	REALIZADO	
1. DESPESAS CORRENTES	188.436.699,00	182.793.265,04	97,01%
Despesas com pessoal	180.833.675,00	175.785.516,90	97,21%
Aquisição de bens e serviços	7.246.309,00	6.657.747,09	91,88%
Juros e outros encargos			
Transferências correntes	50.000,00	50.000,00	100,00%
Subsídios			
Outras despesas correntes	306.715,00	300.001,05	97,81%
2. DESPESAS DE CAPITAL	117.601,00	114.844,37	97,66%
Aquisição de bens de capital	117.601,00	114.844,37	97,66%
Transferências de capital			
Ativos financeiros			
Passivos financeiros			
Outras despesas de capital			
3. DESPESAS DO PLANO	58.359.579,00	38.933.517,51	66,71%
4. OPERAÇÕES EXTRA-ORÇAMENTAIS	7.829.628,00	5.937.463,45	75,83%
TOTAL (1+2+3)	246.913.879,00	221.841.626,92	89,85%
TOTAL (1+2+3+4)	254.743.507,00	227.779.090,37	89,42%

* Valores revistos

QUADRO XVI

RESUMO DA DESPESA

(Classificação económica)

SECRETARIA REGIONAL DA CIÊNCIA, TECNOLOGIA E EQUIPAMENTOS

(Euros)

DESIGNAÇÃO	2012		% DE REALIZ.
	ORÇAMENTADO*	REALIZADO	
1. DESPESAS CORRENTES	19.189.519,00	18.444.802,51	96,12%
Despesas com pessoal	17.054.879,00	16.436.494,64	96,37%
Aquisição de bens e serviços	1.273.872,00	1.147.575,91	90,09%
Juros e outros encargos			
Transferências correntes	860.698,00	860.697,96	100,00%
Subsídios			
Outras despesas correntes	70,00	34,00	
2. DESPESAS DE CAPITAL	918,00	358,21	39,02%
Aquisição de bens de capital	918,00	358,21	39,02%
Transferências de capital			
Ativos financeiros			
Passivos financeiros			
Outras despesas de capital			
3. DESPESAS DO PLANO	65.622.964,00	54.085.654,49	82,42%
4. OPERAÇÕES EXTRA-ORÇAMENTAIS	3.909.310,00	5.082.375,59	130,01%
TOTAL (1+2+3)	84.813.401,00	72.530.815,21	85,52%
TOTAL (1+2+3+4)	88.722.711,00	77.613.190,80	87,48%

* Valores revistos

QUADRO XVII
RESUMO DA DESPESA
 (Classificação económica)

SECRETARIA REGIONAL DA ECONOMIA

(Euros)

DESIGNAÇÃO	2012		% DE REALIZ.
	ORÇAMENTADO*	REALIZADO	
1. DESPESAS CORRENTES	7.178.580,00	6.808.923,73	94,85%
Despesas com pessoal	6.323.419,00	6.078.784,79	96,13%
Aquisição de bens e serviços	854.211,00	729.312,40	85,38%
Juros e outros encargos			
Transferências correntes			
Subsídios			
Outras despesas correntes	950,00	826,54	
2. DESPESAS DE CAPITAL	45.000,00	15.499,35	34,44%
Aquisição de bens de capital	45.000,00	15.499,35	34,44%
Transferências de capital			
Ativos financeiros			
Passivos financeiros			
Outras despesas de capital			
3. DESPESAS DO PLANO	104.398.149,00	58.778.862,48	56,30%
4. OPERAÇÕES EXTRA-ORÇAMENTAIS	2.945.345,00	1.678.936,23	57,00%
TOTAL (1+2+3)	111.621.729,00	65.603.285,56	58,77%
TOTAL (1+2+3+4)	114.567.074,00	67.282.221,79	58,73%

* Valores revistos

QUADRO XVIII
RESUMO DA DESPESA
(Classificação económica)

SECRETARIA REGIONAL DO TRABALHO E SOLIDARIEDADE SOCIAL

(Euros)

DESIGNAÇÃO	2012		% DE REALIZ.
	ORÇAMENTADO*	REALIZADO	
1. DESPESAS CORRENTES	12.979.941,00	12.184.062,37	93,87%
Despesas com pessoal	9.642.026,00	9.344.876,36	96,92%
Aquisição de bens e serviços	980.261,00	872.313,96	88,99%
Juros e outros encargos			
Transferências correntes	2.343.981,00	1.954.648,75	83,39%
Subsídios			
Outras despesas correntes	13.673,00	12.223,30	89,40%
2. DESPESAS DE CAPITAL	40.221,00	32.813,26	81,58%
Aquisição de bens de capital	40.221,00	32.813,26	81,58%
Transferências de capital			
Ativos financeiros			
Passivos financeiros			
Outras despesas de capital			
3. DESPESAS DO PLANO	53.745.127,00	41.794.541,53	77,76%
4. OPERAÇÕES EXTRA-ORÇAMENTAIS	422.275,00	9.172.270,60	2172,11%
TOTAL (1+2+3)	66.765.289,00	54.011.417,16	80,90%
TOTAL (1+2+3+4)	67.187.564,00	63.183.687,76	94,04%

* Valores revistos

QUADRO XIX

RESUMO DA DESPESA

(Classificação económica)

SECRETARIA REGIONAL DA SAÚDE

(Euros)

DESIGNAÇÃO	2012		% DE REALIZ.
	ORÇAMENTADO*	REALIZADO	
1. DESPESAS CORRENTES	242.916.232,00	242.727.133,01	99,92%
Despesas com pessoal	2.027.629,00	1.903.547,37	93,88%
Aquisição de bens e serviços	325.321,00	262.931,95	80,82%
Juros e outros encargos			
Transferências correntes	240.556.782,00	240.556.430,89	100,00%
Subsídios			
Outras despesas correntes	6.500,00	4.222,80	64,97%
2. DESPESAS DE CAPITAL	11.800,00	7.083,33	60,03%
Aquisição de bens de capital	11.800,00	7.083,33	60,03%
Transferências de capital			
Ativos financeiros			
Passivos financeiros			
Outras despesas de capital			
3. DESPESAS DO PLANO	42.502.751,00	20.438.501,56	48,09%
4. OPERAÇÕES EXTRA-ORÇAMENTAIS	1.005,00	24.106,50	2398,66%
TOTAL (1+2+3)	285.430.783,00	263.172.717,90	92,20%
TOTAL (1+2+3+4)	285.431.788,00	263.196.824,40	92,21%

* Valores revistos

QUADRO XX

RESUMO DA DESPESA

(Classificação económica)

SECRETARIA REGIONAL DA AGRICULTURA E FLORESTAS

(Euros)

DESIGNAÇÃO	2012		% DE REALIZ.
	ORÇAMENTADO*	REALIZADO	
1. DESPESAS CORRENTES	29.078.609,00	28.412.480,55	97,71%
Despesas com pessoal	22.637.737,00	22.188.427,01	98,02%
Aquisição de bens e serviços	1.090.405,00	873.603,94	80,12%
Juros e outros encargos			
Transferências correntes	5.350.000,00	5.350.000,00	100,00%
Subsídios			
Outras despesas correntes	467,00	449,60	96,27%
2. DESPESAS DE CAPITAL	34.619,00	22.436,90	64,81%
Aquisição de bens de capital	34.619,00	22.436,90	64,81%
Transferências de capital			
Ativos financeiros			
Passivos financeiros			
Outras despesas de capital			
3. DESPESAS DO PLANO	64.563.006,00	49.002.940,24	75,90%
4. OPERAÇÕES EXTRA-ORÇAMENTAIS	3.171.205,00	2.869.653,38	90,49%
TOTAL (1+2+3)	93.676.234,00	77.437.857,69	82,67%
TOTAL (1+2+3+4)	96.847.439,00	80.307.511,07	82,92%

* Valores revistos

QUADRO XXI

RESUMO DA DESPESA

(Classificação económica)

SECRETARIA REGIONAL DO AMBIENTE E DO MAR

(Euros)

DESIGNAÇÃO	2012		% DE REALIZ.
	ORÇAMENTADO*	REALIZADO	
1. DESPESAS CORRENTES	7.857.108,00	7.096.567,39	90,32%
Despesas com pessoal	7.148.706,00	6.541.976,32	91,51%
Aquisição de bens e serviços	708.202,00	554.531,12	78,30%
Juros e outros encargos			
Transferências correntes			
Subsídios			
Outras despesas correntes	200,00	59,95	29,98%
2. DESPESAS DE CAPITAL	16.683,00	5.155,07	30,90%
Aquisição de bens de capital	16.683,00	5.155,07	30,90%
Transferências de capital			
Ativos financeiros			
Passivos financeiros			
Outras despesas de capital			
3. DESPESAS DO PLANO	51.746.463,00	30.875.019,73	59,67%
4. OPERAÇÕES EXTRA-ORÇAMENTAIS	861.943,00	1.002.856,21	116,35%
TOTAL (1+2+3)	59.620.254,00	37.976.742,19	63,70%
TOTAL (1+2+3+4)	60.482.197,00	38.979.598,40	64,45%

* Valores revistos

QUADRO XXII

DESPESAS DO PLANO

(Euros)

SECTORES	VALORES 2011	VALORES 2012
MELHORAR AS QUALIFICAÇÕES E AS COMPETÊNCIAS DOAS AÇORIANOS	75.146.893,34	53.589.808,18
Desenv. das Infra-Estruturas Educacionais e do Sist. Educativo	40.453.441,20	29.526.785,44
Qualificação Profissional e Defesa do Consumidor	3.359.380,57	2.075.977,42
Juventude	4.869.454,03	3.657.402,09
Património e Actividades Culturais	13.697.900,21	8.116.741,24
Desenvolvimento Desportivo	11.574.275,65	9.406.732,07
Informação e Comunicação	1.192.441,68	806.169,92
PROMOVER O CRESCIMENTO SUSTENTADO DA ECONOMIA	142.874.349,99	105.164.346,05
Aumento da Competitividade dos Setores Agrícola e Florestal	47.052.598,12	43.752.714,39
Valorização do Mundo Rural	7.364.223,60	5.250.225,85
Modernização das Infra-Estruturas e da Atividade da Pesca	19.237.714,44	15.299.922,73
Desenvolvimento do Turismo	24.820.402,02	12.326.397,97
Fomento da Competitividade	31.478.503,60	23.248.837,51
Ciência, Tecnologia, Sistemas de Informação e Comunicações	12.920.908,21	5.286.247,60
REFORÇAR A SOLIDARIEDADE E A COESÃO SOCIAL	64.226.663,51	60.157.065,67
Desenvolvimento do Sistema de Solidariedade Social	21.389.217,09	20.523.512,26
Habituação	23.175.238,86	19.195.051,85
Desenvolvimento de Infra-Estruturas e do Sistema de Saúde	19.662.207,56	20.438.501,56
GERIR COM EFICIÊNCIA O TERRITÓRIO PROMOVENDO A QUALIDADE AMBIENTAL	107.988.979,60	87.578.130,89
Ordenamento do Território, Qualidade Ambientel e Energia	32.480.257,33	15.575.097,00
Proteção Civil	8.706.766,17	6.379.714,23
Rede Viária Reg., Transportes Terrestres e Equipamentos Coletivos	26.273.222,90	42.419.692,66
Consolidação e Modernização dos Transportes Marítimos	11.039.194,13	7.001.348,04
Desenvolvimento dos Transportes Aéreos	29.489.539,07	16.202.278,96
QUALIFICAR A GESTÃO PÚBLICA E COOPERAÇÃO	14.837.189,98	18.830.151,10
Administração Pública, Planeamento e Finanças	12.930.688,58	17.586.221,42
Cooperação Externa e Migrações	1.906.501,40	1.243.929,68
TOTAL	405.074.076,42	325.319.501,89

QUADRO XXIII

CONTA DA RAA DE 2012

(Mapa de origem e aplicação de recursos)

(Euros)

APLICAÇÕES/DESPESAS	VALORES	ORIGENS/RECEITAS	VALORES
Serviço da Dívida	142.604.803,93	Saldo de Anos Anteriores	0,00
Juros e outros encargos	142.604.803,93	Receitas Fiscais	426.883.784,60
Amortizações	0,00	Impostos diretos	160.599.840,77
Serviços Económicos	181.578.883,02	Impostos indiretos	266.283.943,83
Agricultura e Pescas	91.701.715,79\$	Outras Receitas Próprias	15.892.262,58
Transportes e Comunicações	51.129.137,52	Contribuições para a Seg. Social	3.737.608,55
Outros	38.748.029,71	Taxas, multas e outras pen.	7.501.795,05
Serviços Sociais	373.671.848,24	Rendimentos de propriedade	1.978.683,84
Educação	205.451.619,79	Outras receitas	2.674.175,14
Saúde	97.510.760,12	Transferências	444.670.608,43
Segurança e Acção Social	16.697.288,66	Orçamento do Estado	327.894.548,88
Habituação e Ser. Coletivos	26.878.047,79	União Europeia	116.776.059,55
Serv. Culturais, Rec. e Relig.	27.134.131,88	Outras	0,00
Administração Pública	93.074.247,77	Ativos Financeiros	51.961,48
Diversas não Especificadas	10.944.421,21	Passivos Financeiros	141.980.000,00
Autarquias	7.172.507,24		
Sector Público Empresarial	219.738.895,82		
Saldo final	693.009,86		
TOTAL	1.029.478.617,09	TOTAL	1.029.478.617,09

OPERAÇÕES EXTRA-ORÇAMENTAIS - MOVIMENTO DAS RECEITAS E DESPESAS

DESIGNAÇÃO	SALDO QUE TRANSITOU DO ANO ECONÓMICO ANTERIOR	IMPORTÂNCIAS ARRECADADAS EM 2012			SOMA	IMPORTÂNCIAS DESPENDIDAS EM 2012			SALDO QUE TRANSITA PARA O ANO ECONÓMICO SEGUINTE		
		Classificação Orçamental				Importâncias Recebidas	Classificação Orçamental				
		Cap.	Gru.	Art.			Cap.	Div.		N.º	Importâncias Pagas
(1)					(2)	(3)=(1)+(2)				(4)	(5)=(3)-(4)
PRESIDÊNCIA DO GOVERNO											
<i>OUTRAS OPERAÇÕES DE TESOURARIA</i>											
FORUM e Programa de Intercâmbio com os EUA	45.475,41	17	02	07	0,00	45.475,41	12	02	07	8.142,55	37.332,86
Juventude em Acção	21,81	17	02	29	20.789,55	20.811,36	12	02	29	19.371,81	1.439,55
<i>CONTAS DE ORDEM</i>											
Fundo Regional de Acção Cultural	0,00	17	04	02	135.435,79	135.435,79	12	04	02	135.435,79	0,00
VICE PRESIDÊNCIA DO GOVERNO REGIONAL											
<i>OPERAÇÕES DE TESOURARIA - RETENÇÃO DE RECEITAS DO ESTADO</i>											
IRC	33.618,16	17	01	02	21.246,11	54.864,27	12	01	02	16.633,64	38.230,63
IRS	0,00	17	01	04	6.881.053,83	6.881.053,83	12	01	04	6.881.053,83	0,00
Imposto de Selo	0,00	17	01	06	0,00	0,00	12	01	06	0,00	0,00
Caixa Geral de Aposentações	772,71	17	01	13	14.392.291,87	14.393.064,58	12	01	13	14.391.577,95	1.486,63
Cofre de Previdência dos Funcionários e Agentes do Estado	0,00	17	01	15	817,92	817,92	12	01	15	817,92	0,00
Organismos de Previdência e Abono de Família	111,50	17	01	20	3.357.510,96	3.357.622,46	12	01	20	3.357.510,96	111,50
<i>OUTRAS OPERAÇÕES DE TESOURARIA</i>											
Custas contadas em processos de execução fiscal	0,00	17	02	01	0,00	0,00	12	02	01	0,00	0,00
Organismos Sindicais e Obras Sociais	0,00	17	01	21	115.897,29	115.897,29	12	01	21	115.897,29	0,00
Comparticipação Nacional na Formação Profissional	0,00	17	02	23	5.089.755,00	5.089.755,00	12	02	23	5.089.755,00	0,00
IHRV - Instituto da Habitação e da Reabilitação Urbana	0,00	17	02	24	0,00	0,00	12	02	24	0,00	0,00
Depósitos de Garantia e Cauções Diversas	1.177.983,49	17	02	25	571.887,83	1.749.871,32	12	02	25	460.223,96	1.289.647,36
Descontos em Vencimentos e Salários por virtude de Sentenças Judiciais e por Reposições para Diversas Entidades	281,25	17	02	26	369.118,08	369.399,33	12	02	26	369.118,08	281,25
Entregas do Estado e Institutos Públicos Destinados a Corpos Administrativos, outros Organismos e Entidades da Região	0,00	17	02	28	4.933,39	4.933,39	12	02	28	4.933,39	0,00

DESIGNAÇÃO	SALDO QUE TRANSITOU DO ANO ECONÓMICO ANTERIOR	IMPORTÂNCIAS ARRECADADAS EM 2012			SOMA	IMPORTÂNCIAS DESPENDIDAS EM 2012			SALDO QUE TRANSITA PARA O ANO ECONÓMICO SEGUINTE		
		Classificação Orçamental				Importâncias Recebidas	Classificação Orçamental				
		Cap.	Gru.	Art.			Cap.	Div.		N.º	Importâncias Pagas
(1)				(2)	(3)=(1)+(2)				(4)	(5)=(3)-(4)	
Prejuízos causados pelos Temporais	500,00	17	02	32		500,00	12	02	32		500,00
Fundo Social Europeu	0,00	17	02	35	45.366.310,29	45.366.310,29	12	02	35	45.366.310,29	0,00
Entregas da Comunidade Económica Europeia (FEDER) Destinadas a F.S.A., e Autarquias Locais e Empresas Públicas da Região	0,00	17	02	37	57.559.857,03	57.559.857,03	12	02	37	57.559.857,03	0,00
Transferências do Estado Destinadas às Autarquias da Região (Lei das Finanças Locais)	0,00	17	02	38	88.586.169,72	88.586.169,72	12	02	38	88.586.169,72	0,00
Prémio de Seguro - Ramo de Vida	0,00	17	02	39	15.624,55	15.624,55	12	02	39	15.624,55	0,00
Fundo Europeu de Agricultura e Desenvolvimento Rural	0,00	17	02	71		0,00	12	02	71		0,00
Fundo de Coesão	0,00	17	02	81	11.751.581,18	11.751.581,18	12	02	81	11.751.581,18	0,00
Fundo Europeu das Pescas	0,00	17	02	82		0,00	12	02	82		0,00
FEOGA	0,00	17	02	83		0,00	12	02	83		0,00
IFOP	0,00	17	02	84		0,00	12	02	84		0,00
<i>CONTAS DE ORDEM</i>											
RIAC - Agência para a Modernização e Qualidade do Serviço ao Cidadão, I.P.	0,00	17	04	06	2.218.648,21	2.218.648,21	12	04	06	2.218.648,21	0,00
SEC. REGIONAL DA EDUCAÇÃO E FORMAÇÃO											
<i>CONTAS DE ORDEM</i>											
Fundo Regional do Desporto	0,00	17	04	04	1.038.745,89	1.038.745,89	12	04	04	1.038.745,89	0,00
Escola Profissional das Capelas	0,00	17	04	05	48.473,79	48.473,79	12	04	05	48.473,79	0,00
Fundo Escolar da EBI Roberto Ivens	2.525,04	17	04	16	187.659,33	190.184,37	12	04	16	190.184,37	0,00
Fundo Escolar da EBI Canto da Maia	2.191,93	17	04	17	256.484,94	258.676,87	12	04	17	257.865,66	811,21
Fundo Escolar da EBI/S de Nordeste	114,71	17	04	18	76.185,74	76.300,45	12	04	18	76.300,45	0,00
Fundo Escolar da EBI da Lagoa	0,00	17	04	19	133.912,91	133.912,91	12	04	19	133.912,90	0,01
Fundo Escolar da EBI da Ribeira Grande	795,31	17	04	20	141.828,00	142.623,31	12	04	20	142.623,31	0,00
Fundo Escolar da EBI/S de Santa Maria	0,00	17	04	21	102.319,44	102.319,44	12	04	21	102.319,44	0,00

DESIGNAÇÃO	SALDO QUE TRANSITOU DO ANO ECONÓMICO ANTERIOR	IMPORTÂNCIAS ARRECADADAS EM 2012			SOMA	IMPORTÂNCIAS DESPENDIDAS EM 2012			SALDO QUE TRANSITA PARA O ANO ECONÓMICO SEGUINTE		
		Classificação Orçamental				Importâncias Recebidas	Classificação Orçamental				
		Cap.	Gru.	Art.			Cap.	Div.		N.º	Importâncias Pagas
	(1)				(2)	(3)=(1)+(2)				(4)	(5)=(3)-(4)
Fundo Escolar da EBI de Capelas	0,00	17	04	22	127.311,28	127.311,28	12	04	22	127.311,28	0,00
Fundo Escolar da EBI/S de Vila Franca do Campo	12.123,73	17	04	23	122.387,01	134.510,74	12	04	23	130.479,96	4.030,78
Fundo Escolar da EBI de Rabo de Peixe	200,05	17	04	24	140.260,58	140.460,63	12	04	24	140.035,93	424,70
Fundo Escolar da EBI de Arrifes	0,00	17	04	25	146.212,25	146.212,25	12	04	25	146.212,25	0,00
Fundo Escolar da EBI de Angra do Heroísmo	81.172,95	17	04	26	192.766,11	273.939,06	12	04	26	245.812,63	28.126,43
Fundo Escolar da EBI da Praia da Vitória	0,00	17	04	27	126.711,15	126.711,15	12	04	27	126.711,15	0,00
Fundo Escolar da EBI de Biscoitos	16.826,07	17	04	28	86.870,65	103.696,72	12	04	28	81.384,27	22.312,45
Fundo Escolar da EBI/S da Graciosa	0,00	17	04	29	97.185,77	97.185,77	12	04	29	97.185,77	0,00
Fundo Escolar da EBI/S de Velas	9.832,11	17	04	30	119.807,81	129.639,92	12	04	30	129.639,92	0,00
Fundo Escolar da EBI/S de Calheta	11.801,01	17	04	31	96.945,47	108.746,48	12	04	31	105.732,56	3.013,92
Fundo Escolar da EBI da Horta	0,00	17	04	32	111.557,38	111.557,38	12	04	32	109.328,37	2.229,01
Fundo Escolar da EBI/S da Lajes do Pico	5.810,99	17	04	33	107.143,93	112.954,92	12	04	33	112.954,92	0,00
Fundo Escolar da EBI/S de São Roque do Pico	0,00	17	04	34	117.127,34	117.127,34	12	04	34	117.127,34	0,00
Fundo Escolar da EBI/S das Flores	0,00	17	04	35	91.963,74	91.963,74	12	04	35	87.243,12	4.720,62
Fundo Escolar da Escola Secundária Antero de Quental	0,00	17	04	36	145.524,34	145.524,34	12	04	36	145.524,34	0,00
Fundo Escolar da Escola Secundária Domingos Rebelo	0,00	17	04	37	168.753,87	168.753,87	12	04	37	168.753,87	0,00
Fundo Escolar da Escola Secundária da Ribeira Grande	15.987,97	17	04	38	161.875,74	177.863,71	12	04	38	168.184,61	9.679,10
Fundo Escolar da Escola Secundária das Laranjeiras	52,83	17	04	39	118.012,72	118.065,55	12	04	39	118.065,55	0,00
Fundo Escolar Esc. Sec. Jerónimo Emiliano de Andrade	15,62	17	04	40	125.150,63	125.166,25	12	04	40	125.150,00	16,25
Fundo Escolar da Escola Secundária Manuel de Arriaga	11.212,22	17	04	41	180.236,09	191.448,31	12	04	41	180.376,79	11.071,52
Fundo Escolar do Conservatório Regional de P. Delgada	6.333,27	17	04	42	28.279,78	34.613,05	12	04	42	31.793,27	2.819,78
Fundo Escolar da Escola Secundária Vitorino Nemésio	0,40	17	04	45	151.360,46	151.360,86	12	04	45	151.360,46	0,40
Fundo Escolar da EBI/S da Povoação	11.576,00	17	04	46	111.536,71	123.112,71	12	04	46	121.362,38	1.750,33
Fundo Escolar da EBI/S da Madalena	0,00	17	04	47	158.735,24	158.735,24	12	04	47	158.735,24	0,00

DESIGNAÇÃO	SALDO QUE TRANSITOU DO ANO ECONÓMICO ANTERIOR	IMPORTÂNCIAS ARRECADADAS EM 2012			SOMA	IMPORTÂNCIAS DESPENDIDAS EM 2012			SALDO QUE TRANSITA PARA O ANO ECONÓMICO SEGUINTE		
		Classificação Orçamental				Importâncias Recebidas	Classificação Orçamental				
		Cap.	Gru.	Art.			Cap.	Div.		N.º	Importâncias Pagas
(1)	(2)	(3)=(1)+(2)	(4)	(5)=(3)-(4)							
Fundo Escolar da EBI Mouzinho da Silveira	4,48	17	04	48	2.531,42	2.535,90	12	04	48	0,00	2.535,90
Fundo Escolar da EBI do Topo	0,00	17	04	49	41.911,04	41.911,04	12	04	49	41.911,04	0,00
Fundo Escolar da EBI de Ponta Garça	771,39	17	04	50	48.238,85	49.010,24	12	04	50	44.632,38	4.377,86
Fundo Escolar da EBI Francisco Ferreira Drummond	0,00	17	04	51	98.620,51	98.620,51	12	04	51	98.620,51	0,00
Fundo Escolar da EBI/S Tomás de Borba	0,00	17	04	54	346.253,31	346.253,31	12	04	54	346.253,30	0,01
Fundo Escolar da EBI da Maia	0,00	17	04	55	93.723,70	93.723,70	12	04	55	93.723,70	0,00
Fundo Escolar da EBI de Ginetes	569,58	17	04	56	55.786,11	56.355,69	12	04	56	52.092,00	4.263,69
Fundo Escolar da Escola Secundária da Lagoa	364,17	17	04	58	103.886,72	104.250,89	12	04	58	103.512,13	738,76
Fundo Escolar da EBI de Água de Pau	0,00	17	04	59	39.826,60	39.826,60	12	04	59	39.826,60	0,00
SECRETARIA REG. DA CIÊNCIA, TECNOLOGIA E EQUIPAMENTOS											
<i>OUTRAS OPERAÇÕES DE TESOURARIA</i>											
Obras nos Edifícios das Direcções de Finanças	0,00	17	02	18		0,00	12	02	18		0,00
Comp. aos Projectos de Inv. Des. pelo LREC	66.196,01	17	02	74	107.676,16	173.872,17	12	02	74	106.381,23	67.490,94
"Reposições" relativas ao processo de reconstrução Sismo/98	0,00	17	02	76		0,00	12	02	76	0,00	0,00
<i>CONTAS DE ORDEM</i>											
Serviço Regional de Protecção Civil e Bombeiros dos Açores	0,00	17	04	03	1.263.297,38	1.263.297,38	17	04	03	1.263.297,38	0,00
Fundo Regional dos Transportes	266.080,92	17	04	13	2.894.879,15	3.160.960,07	12	04	13	3.121.670,00	39.290,07
Fundo Regional da Ciência e Tecnologia	146.223,40	17	04	65	447.406,02	593.629,42	12	04	65	591.026,98	2.602,44
SEC. REGIONAL DA ECONOMIA											
<i>OPERAÇÕES DE TESOURARIA - RETENÇÃO DE RECEITAS DO ESTADO</i>											
IVA - a pagar	48,00	17	01	27	116.716,61	116.764,61	12	01	27	116.716,61	48,00
Produção de Produtos dos Açores nos EUA	27.850,00	17	02	33	0,00	27.850,00	12	02	33	0,00	27.850,00

DESIGNAÇÃO	SALDO QUE TRANSITOU DO ANO ECONÓMICO ANTERIOR	IMPORTÂNCIAS ARRECADADAS EM 2012			SOMA	IMPORTÂNCIAS DESPENDIDAS EM 2012			SALDO QUE TRANSITA PARA O ANO ECONÓMICO SEGUINTE		
		Classificação Orçamental				Importâncias Recebidas	Classificação Orçamental				
		Cap.	Gru.	Art.			Cap.	Div.		N.º	Importâncias Pagas
(1)	(2)	(3)=(1)+(2)	(4)	(5)=(3)-(4)							
SIFIT - Transferências Provenientes de Turismo *	0,00	17	02	41	0,00	0,00	12	02	41	0,00	0,00
Transferências do ICEP-PROCOM	9.161,21	17	02	43	0,00	9.161,21	12	02	43	0,00	9.161,21
Comparticipação Comunitária no Projecto Netur	0,00	17	02	72		0,00	12	02	72		0,00
SAJE -Sistema de Apoio a Jovens Empresários	0,00	17	02	73		0,00	12	02	73		0,00
PRIME - SIME	5.102,60	17	02	77	142.219,62	147.322,22	12	02	77	142.219,62	5.102,60
PRIME - SIVETUR	0,00	17	02	78		0,00	12	02	78		0,00
PRIME - URBECOM	8.746,68	17	02	79		8.746,68	12	02	79		8.746,68
PRIME - OUTROS	0,00	17	02	80		0,00	12	02	80		0,00
<i>CONTAS DE ORDEM</i>											
Fundo Regional de Coesão	0,00	17	04	01	1.420.000,00	1.420.000,00	12	01	01	1.420.000,00	0,00
SECRETARIA REGIONAL DO TRABALHO E SOLIDARIEDADE SOCIAL											
<i>CONTAS DE ORDEM</i>											
Transferência do Fundo de Desemprego para Custos de Funcionamento e Despesas em Contra-Ordenações Laborais	44.296,99	17	02	34	0,00	44.296,99	12	02	34	0,00	44.296,99
Fundo Regional do Emprego	68,84	17	04	05	9.199.104,60	9.199.173,44	12	04	05	9.172.270,60	26.902,84
Instituto de Acção Social	0,00	17	04	14		0,00	12	04	14		0,00
SECRETARIA REGIONAL DA SAÚDE											
<i>OUTRAS OPERAÇÕES DE TESOURARIA</i>											
Comissão Regional de Luta contra a Sida	0,00	17	02	03		0,00	12	02	03		0,00
Projecto de Formação em Emergência Médica	25.640,25	17	02	22		25.640,25	12	02	22	24.106,50	1.533,75
SEC. REG. DA AGRICULRURA E FLORESTAS											
<i>OUTRAS OPERAÇÕES DE TESOURARIA</i>											
Programa de Cooperação Técnica em Produção Leiteira	34.863,00	17	02	14	0,00	34.863,00	12	02	14	0,00	34.863,00
Leptospirose	7.813,00	17	02	16	0,00	7.813,00	12	02	16	0,00	7.813,00

DESIGNAÇÃO	SALDO QUE TRANSITOU DO ANO ECONÓMICO ANTERIOR	IMPORTÂNCIAS ARRECADADAS EM 2012				SOMA	IMPORTÂNCIAS DESPENDIDAS EM 2012				SALDO QUE TRANSITA PARA O ANO ECONÓMICO SEGUINTE
		Classificação Orçamental			Importâncias Recebidas		Classificação Orçamental			Importâncias Pagas	
		Cap.	Gru.	Art.			Cap.	Div.	N.º		
	(1)				(2)	(3)=(1)+(2)				(4)	(5)=(3)-(4)
Protecção Integrada em Horticultura e Floricultura	8.111,04	17	02	86	0,00	8.111,04	12	02	86	8.110,46	0,58
<i>CONTAS DE ORDEM</i>											
I.A.M.A.	0,00	17	04	07	2.861.542,92	2.861.542,92	12	04	07	2.861.542,92	0,00
SEC. REGIONAL DO AMBIENTE E DO MAR											
<i>OUTRAS OPERAÇÕES DE TESOURARIA</i>											
Inspeção Regional do Ambiente	0,00	17	02	09	7.617,20	7.617,20	12	02	09	0,00	7.617,20
Projeto de Voluntariado Europeu	0,00	17	02	36	2.700,00	2.700,00	12	02	36	2.695,00	5,00
Coimas - Inspeção Regional das Pescas	197.943,30	17	02	17	15.516,95	213.460,25	12	02	17	147.500,29	65.959,96
Fundo Regional para o Ambiente - FRA	95.721,16	17	02	64	0,00	95.721,16	12	02	64	95.721,16	0,00
<i>CONTAS DE ORDEM</i>											
Entidade Reguladora dos Serviços de Águas e Resíduos dos Açores - ERSARA	118.702,70	17	04	08	329.364,91	448.067,61	12	04	08	227.848,10	220.219,51
Fundo Compensação Salarial dos Profissionais de Pesca (FUNDOPESCA)	0,00	17	04	12	529.091,66	529.091,66	12	04	12	529.091,66	0,00
TOTAL	2.511.615,26				261.646.166,13	264.157.781,39				262.116.325,11	2.041.456,28

* O saldo foi transferido para a Conta da Região Autónoma dos Açores no montante de €106.177,30, nos termos da informação da DROT n.º 15/DSF/2012, de 8 de fevereiro.