

Conta

Região
Autónoma dos
Açores

2010

ANUÁRIO

Índice
residência do
governo
regional

PROF

Direcção
Regional
Orçamento
e Tesouro

1

Volume



REGIÃO AUTÓNOMA DOS AÇORES

GOVERNO REGIONAL

a) VICE-PRESIDÊNCIA DO GOVERNO REGIONAL

b) _____

Resolução

Nos termos da alínea j), do artigo 88.º do Estatuto Político - Administrativo da Região Autónoma dos Açores e do n.º 2 do artigo 24º da Lei n.º 79/98, de 24 de Novembro, alterado pela Lei n.º 62/2008, de 31 de Outubro, o Conselho do Governo resolve:

Aprovar e apresentar à Assembleia Legislativa da Região Autónoma dos Açores, para efeitos de apreciação e aprovação nos termos da lei, a conta da Região Autónoma dos Açores referente ao ano económico de 2010, cujos mapas síntese constam em anexo à presente resolução, da qual fazem parte integrante.

Aprovada em Conselho do Governo Regional, em Santa Cruz da Graciosa, em 15 de Junho de 2011.

O Presidente do Governo Regional

Carlos Manuel Martins do Vale César



Região Autónoma dos Açores
Governo Regional

ANEXO I

SÍNTESE DA CONTA - 2010

(Euros)

DESIGNAÇÃO	VALORES
1. RECEITAS	1.302.758.208,30
. Correntes	638.778.285,39
. Capital	399.007.015,10
. Outras Receitas	1.887.913,45
	1.039.673.213,94
. Operações extra-orçamentais	257.009.441,50
. Saldos de anos findos	6.075.552,86
.. De Conta da Região	0,00
.. De Operações extra-orçamentais	6.075.552,86
2. DESPESAS	1.298.584.406,80
. Correntes	600.551.997,05
. Capital	998.417,99
. Plano	437.658.468,95
	1.039.208.883,99
. Operações extra-orçamentais	259.375.522,81
3. SALDO	4.173.801,50
. De Conta da Região	464.329,95
. De Operações extra-orçamentais	3.709.471,55



Região Autónoma dos Açores
Governo Regional

ANEXO II

RESUMO DA RECEITA POR CAPÍTULOS

(Euros)

CAPÍTULO	DESIGNAÇÃO	VALORES
	Receitas Correntes	638.778.285,39
01	Impostos directos	180.714.090,08
02	Impostos indirectos	293.986.989,85
03	Contribuições para a Segurança Social	4.442.347,47
04	Taxas, multas e outras penalidades	7.130.855,21
05	Rendimentos de propriedade	2.082.469,32
06	Transferências	149.334.219,06
07	Venda de bens e serviços correntes	461.513,36
08	Outras receitas correntes	625.801,04
	Receitas de Capital	399.007.015,10
09	Venda de bens de investimento	30.057.863,85
10	Transferências	318.661.667,79
11	Activos financeiros	284.257,60
12	Passivos financeiros	50.000.000,00
13	Outras receitas de capital	3.225,86
	Receitas Correntes e de Capital	1.037.785.300,49
	Outras Receitas	258.897.354,95
15	Reposições não abatidas nos pagamentos	1.527.647,78
16	Saldo da gerência anterior	360.265,67
17	Operações extra-orçamentais	257.009.441,50
	Total da Receita	1.296.682.655,44
	Saldo de Anos Findos	6.075.552,86
	TOTAL GERAL	1.302.758.208,30



Região Autónoma dos Açores
Governo Regional

ANEXO III

RESUMO DA DESPESA

(Classificação orgânica)

(Euros)

DESIGNAÇÃO	DESPESAS	DESPESAS	DESPESAS	TOTAL
	CORRENTES	DE CAPITAL	DO PLANO	
Assembleia Legislativa da Região Autónoma dos Açores	11.533.470,00	601.800,00	0,00	12.135.270,00
Presidência do Governo Regional	14.000.429,84	129.069,97	21.928.923,72	36.058.423,53
Vice-Presidência do Governo Regional	51.628.777,23	94.192,62	8.133.479,40	59.856.449,25
Secretaria Regional da Educação e Formação	224.188.289,40	39.487,04	65.014.038,31	289.241.814,75
Secretaria Regional da Ciência, Tecnologia e Equipamentos	21.855.327,67	9.887,61	51.221.121,83	73.086.337,11
Secretaria Regional da Economia	8.418.288,72	29.389,28	118.714.040,31	127.161.718,31
Secretaria Regional do Trabalho e Solidariedade Social	13.902.281,78	32.381,60	44.578.258,23	58.512.921,61
Secretaria Regional da Saúde	215.431.256,10	13.978,33	13.817.363,27	229.262.597,70
Secretaria Regional da Agricultura e Florestas	31.654.666,56	17.222,17	59.850.843,53	91.522.732,26
Secretaria Regional do Ambiente e do Mar	7.939.209,75	31.009,37	54.400.400,35	62.370.619,47
SOMA	600.551.997,05	998.417,99	437.658.468,95	1.039.208.883,99
Operações extra-orçamentais				259.375.522,81
TOTAL	600.551.997,05	998.417,99	437.658.468,95	1.298.584.406,80



Região Autónoma dos Açores
Governo Regional

ANEXO IV

DESPESAS POR DEPARTAMENTOS E POR CAPÍTULOS DA R.A.A.

(Euros)

CAPÍ- TULOS	DESIGNAÇÃO ORGÂNICA	Importâncias em euros	
		Por capítulos	Por Departamentos
	<u>01 - ASSEMBLEIA LEGISLATIVA REGIONAL</u>	-	-
01	Assembleia Legislativa da Região Autónoma dos Açores	12.135.270,00	12.135.270,00
	<u>02 - PRESIDÊNCIA DO GOVERNO REGIONAL</u>	-	-
01	Gabinete do Presidente e Secretaria-Geral	3.742.422,44	
02	Secretário Regional da Presidência	736.520,01	
03	Gabinete do Subsecretário Regional dos Assuntos Europeus e Cooperação Externa	503.242,74	
04	Direcção Regional da Cultura	7.256.431,74	
05	Direcção Regional da Juventude	780.954,71	
06	Direcção Regional das Comunidades	1.109.928,17	
40	Despesas do Plano	21.928.923,72	
12	Operações extra-orçamentais	252.449,82	36.310.873,35
	<u>03 - VICE-PRESIDÊNCIA DO GOVERNO REGIONAL</u>	-	-
01	Gabinete do Vice-Presidente	45.274.211,34	
02	Direcção Regional do Orçamento e Tesouro	2.487.658,83	
03	Direcção Regional de Organização e Administração Pública	1.138.130,45	
04	Direcção Regional do Planeamento e Fundos Estruturais	802.438,93	
05	Serviço Regional de Estatística dos Açores	1.458.876,04	
06	Inspecção Administrativa Regional	561.654,26	
40	Despesas do Plano	8.133.479,40	
12	Operações extra-orçamentais	221.325.185,99	281.181.635,24
	<u>04 - SECRETARIA REGIONAL DA EDUCAÇÃO E FORMAÇÃO</u>	-	-
01	Gabinete do Secretário	553.114,40	
02	Direcção Regional da Educação e Formação	218.707.716,11	
03	Direcção Regional do Desporto	4.187.126,94	
04	Inspecção Regional da Educação	779.818,99	
40	Despesas do Plano	65.014.038,31	
12	Operações extra-orçamentais	7.139.503,27	296.381.318,02



Região Autónoma dos Açores
Governo Regional

ANEXO IV

DESPESAS POR DEPARTAMENTOS E POR CAPÍTULOS DA R.A.A.

(Euros)

CAPÍ- TULOS	DESIGNAÇÃO ORGÂNICA	Importâncias em euros	
		Por capítulos	Por Departamentos
	<u>05 - SECRETARIA REGIONAL DA CIÊNCIA, TECNOLOGIA E EQUIPAMENTOS</u>	-	-
01	Gabinete do Secretário	11.694.253,51	
02	Direcção Regional dos Equipamentos e Transportes Terrestres	8.067.207,69	
03	Direcção Regional da Ciência, Tecnologia e Comunicações	1.248.888,87	
04	Laboratório Regional de Engenharia Civil	854.865,21	
40	Despesas do Plano	51.221.121,83	
12	Operações extra-orçamentais	5.597.438,93	
			78.683.776,04
	<u>06 - SECRETARIA REGIONAL DA ECONOMIA</u>		
01	Gabinete do Secretário	3.005.076,13	
02	Direcção Regional de Apoio ao Investimento e à Competitividade	1.992.382,49	
03	Direcção Regional dos Transportes Aéreos e Marítimos	1.091.907,47	
04	Direcção Regional do Turismo	2.358.311,91	
40	Despesas do Plano	118.714.040,31	
12	Operações extra-orçamentais	7.874.817,83	
			135.036.536,14
	<u>07 - SECRETARIA REGIONAL DO TRABALHO E SOLIDARIEDADE SOCIAL</u>		
01	Gabinete do Secretário	1.094.220,83	
02	Direcção Regional do Trabalho, Qualificação Profissional e Defesa do Consumidor	6.674.456,91	
03	Direcção Regional da Habitação	2.242.587,38	
04	Direcção Regional da Solidariedade e Segurança Social	3.482.972,69	
05	Direcção Regional da Igualdade de Oportunidades	440.425,57	
40	Despesas do Plano	44.578.258,23	
12	Operações extra-orçamentais	10.230.400,00	
			68.743.321,61
	<u>08 - SECRETARIA REGIONAL DA SAÚDE</u>		
01	Gabinete do Secretário	1.115.455,11	
02	Direcção Regional da Saúde	973.569,72	
03	Direcção Regional da Prevenção e Combate às Dependências	277.099,60	
04	Serviço Regional de Saúde	213.079.110,00	
40	Despesas do Plano	13.817.363,27	
12	Operações extra-orçamentais	0,00	
			229.262.597,70



Região Autónoma dos Açores
Governo Regional

ANEXO IV

DESPESAS POR DEPARTAMENTOS E POR CAPÍTULOS DA R.A.A.

(Euros)

CAPÍ- TULOS	DESIGNAÇÃO ORGÂNICA	Importâncias em euros	
		Por capítulos	Por Departamentos
	<u>09 - SECRETARIA REGIONAL DA AGRICULTURA E FLORESTAS</u>	-	-
01	Gabinete do Secretário	19.564.093,02	
02	Direcção Regional dos Recursos Florestais	7.921.328,49	
03	Direcção Regional de Desenvolvimento Agrário	3.004.051,42	
04	Direcção Regional dos Assuntos Comunitários da Agricultura	1.182.415,80	
40	Despesas do Plano	59.850.843,53	
12	Operações extra-orçamentais	3.871.863,79	
			95.394.596,05
	<u>10 - SECRETARIA REGIONAL DO AMBIENTE E DO MAR</u>		
01	Gabinete do Secretário	2.781.599,67	
02	Gabinete do Subsecretário Regional das Pescas	940.212,49	
03	Direcção Regional de Energia	712.215,72	
04	Direcção Regional do Ordenamento do Território e dos Recursos Hídricos	1.412.843,36	
05	Direcção Regional do Ambiente	1.141.931,96	
06	Inspeção Regional das Pescas	544.540,20	
07	Inspeção Regional do Ambiente	436.875,72	
40	Despesas do Plano	54.400.400,35	
12	Operações extra-orçamentais	3.083.863,18	
			65.454.482,65
	TOTAL GERAL		1.298.584.406,80



Região Autónoma dos Açores
Governo Regional

ANEXO V

RESUMO DA DESPESA

(Classificação económica)

(Euros)

CÓDIGO	DESIGNAÇÃO	VALORES
	DESPESAS CORRENTES	600.551.997,05
01.00	Despesas com pessoal	319.253.751,10
02.00	Aquisição de bens e serviços correntes	16.992.092,27
03.00	Juros e outros encargos	8.945.465,44
03.01	Juros da dívida pública	8.870.465,44
03.02	Outros encargos correntes da dívida pública	75.000,00
04.00	Transferências correntes	243.447.531,91
04.03 a 04.06	Administrações Públicas	113.174.221,91
04.01 - 04.02 e 04.07 a 04.09	Outros Sectores	130.273.310,00
05.00	Subsídios	
06.00	Outras despesas correntes	11.913.156,33
	DESPESAS DE CAPITAL	998.417,99
07.00	Aquisição de bens de capital	396.327,99
08.00	Transferências de capital	290,00
08.03 a 08.06	Administrações Públicas	
08.01 - 08.02 e 08.07 a 08.09	Outros Sectores	290,00
09.00	Activos financeiros	
10.00	Passivos financeiros	
11.00	Outras despesas de capital	601.800,00
	DESPESAS DO PLANO	437.658.468,95
	SUB-TOTAL	1.039.208.883,99
	OPERAÇÕES EXTRA-ORÇAMENTAIS	259.375.522,81
	TOTAL	1.298.584.406,80



Região Autónoma dos Açores
Governo Regional

ANEXO VI

DESPESAS PÚBLICAS

(Classificação funcional)

(Euros)

CÓDIGO	DESCRIÇÃO	Importâncias em euros	
		Por Subfunções	Por Funções
1	FUNÇÕES GERAIS DE SOBERANIA		306.619.672,05
1.01	Serviços Gerais da Administração Pública	306.619.672,05	
1.02	Defesa Nacional		
1.03	Segurança e Ordem Públicas		
2	FUNÇÕES SOCIAIS		631.942.518,68
2.01	Educação	276.401.838,12	
2.02	Saúde	228.147.142,59	
2.03	Segurança e Acção Sociais	20.038.288,56	
2.04	Habitação e Serviços Colectivos	66.534.596,50	
2.05	Serviços Culturais, Recreativos e Religiosos	40.820.652,91	
3	FUNÇÕES ECONÓMICAS		291.826.658,64
3.01	Agricultura e Pecuária, Silvicultura, Caça e Pesca	118.189.547,50	
3.03	Transportes e Comunicações	96.485.922,68	
3.05	Outras Funções Económicas	77.151.188,46	
4	OUTRAS FUNÇÕES		68.195.557,43
4.01	Operações da Dívida Pública	8.945.465,44	
4.02	Transferências entre Administrações Públicas		
4.03	Diversas não especificadas	59.250.091,99	
	TOTAL		1.298.584.406,80



Região Autónoma dos Açores
Governo Regional

ANEXO VII

Despesas da Região, cruzadas segundo a classificação económica/orgânica

(Euros)

Códigos	Designação	Departamentos										
		Assembleia Legislativa	Presidência Governo	Vice- Presidência do Governo	Educação e Formação	Ciência, Tecnologia e Equipamentos	Economia	Trabalho e Solidariedade Social	Saúde	Agricultura e Florestas	Ambiente e Mar	Total
	DESpesas CORRENTES	11.533.470,00	14.000.429,84	51.628.777,23	224.188.289,40	21.855.327,67	8.418.288,72	13.902.281,78	215.431.256,10	31.654.666,56	7.939.209,75	600.551.997,05
01.00.00	Despesas com pessoal		11.429.357,44	18.983.517,01	216.503.989,07	19.896.613,80	7.576.072,91	10.347.717,19	2.064.115,76	25.207.418,81	7.244.949,11	319.253.751,10
02.00.00	Aquisição de bens e serviços		2.496.083,56	2.186.101,70	7.288.226,24	1.076.577,87	842.023,58	1.036.767,59	275.310,60	1.096.897,75	694.103,38	16.992.092,27
03.00.00	Juros e outros encargos			8.945.465,44								8.945.465,44
04.00.00	Transferências correntes		72.157,50	21.502.080,45	50.000,00	882.075,00		2.499.982,92	213.090.983,04	5.350.253,00		243.447.531,91
05.00.00	Subsídios											
06.00.00	Outras despesas correntes	11.533.470,00	2.831,34	11.612,63	346.074,09	61,00	192,23	17.814,08	846,70	97,00	157,26	11.913.156,33
	DESpesas DE CAPITAL	601.800,00	129.069,97	94.192,62	39.487,04	9.887,61	29.389,28	32.381,60	13.978,33	17.222,17	31.009,37	998.417,99
07.00.00	Aquisição de bens de capital		129.069,97	94.192,62	39.487,04	9.597,61	29.389,28	32.381,60	13.978,33	17.222,17	31.009,37	396.327,99
08.00.00	Transferências de capital					290,00						290,00
09.00.00	Activos financeiros											0,00
10.00.00	Passivos financeiros											0,00
11.00.00	Outras despesas de capital	601.800,00										601.800,00
	DESpesas DO PLANO		21.928.923,72	8.133.479,40	65.014.038,31	51.221.121,83	118.714.040,31	44.578.258,23	13.817.363,27	59.850.843,53	54.400.400,35	437.658.468,95
	OPERAÇÕES EXTRA-ORÇAMENTAIS		252.449,82	221.325.185,99	7.139.503,27	5.597.438,93	7.874.817,83	10.230.400,00		3.871.863,79	3.083.863,18	259.375.522,81
	TOTAL GERAL	12.135.270,00	36.310.873,35	281.181.635,24	296.381.318,02	78.683.776,04	135.036.536,14	68.743.321,61	229.262.597,70	95.394.596,05	65.454.482,65	1.298.584.406,80



Região Autónoma dos Açores
Governo Regional

ANEXO VIII

Despesas da Região, cruzadas segundo as classificações funcional/orgânica

(Euros)

Códigos	Classificação funcional	Departamentos										
		Assembleia Legislativa	Presidência Governo	Vice-Presidência do Governo	Educação e Formação	Ciência, Tecnologia e Equipamentos	Economia	Trabalho e Solidariedade Social	Saúde	Agricultura e Florestas	Ambiente e Mar	Total
1	FUNÇÕES GERAIS DE SOBERANIA											306.619.672,05
1.01	Serviços Gerais da Administração Pública	12.135.270,00	9.636.793,52	239.437.777,13	553.114,40	36.860.365,26	3.005.076,13	1.094.220,83	1.115.455,11		2.781.599,67	306.619.672,05
2	FUNÇÕES SOCIAIS											631.942.518,68
2.01	Educação				276.401.838,12							276.401.838,12
2.02	Saúde								228.147.142,59			228.147.142,59
2.03	Segurança e Acção Social							20.038.288,56				20.038.288,56
2.04	Habituação e Serviços Colectivos					929.975,37		26.438.905,32			39.165.715,81	66.534.596,50
2.05	Serviços Culturais, Recreativos e Religiosos		21.458.824,51		19.361.828,40							40.820.652,91
3	FUNÇÕES ECONÓMICAS											291.826.658,64
3.01	Agricultura e Pecuária, Silvicultura, Caça e Pesca			0,00						95.394.596,05	22.794.951,45	118.189.547,50
3.03	Transportes e Comunicações					40.893.435,41	55.592.487,27					96.485.922,68
3.05	Outras Funções Económicas			0,00			76.438.972,74				712.215,72	77.151.188,46
4	OUTRAS FUNÇÕES											68.195.557,43
4.01	Operações da Dívida Pública			8.945.465,44								8.945.465,44
4.03	Diversas não especificadas		5.215.255,32	32.798.392,67	64.537,10			21.171.906,90				59.250.091,99
	TOTAL	12.135.270,00	36.310.873,35	281.181.635,24	296.381.318,02	78.683.776,04	135.036.536,14	68.743.321,61	229.262.597,70	95.394.596,05	65.454.482,65	1.298.584.406,80



Região Autónoma dos Açores
Governo Regional

ANEXO IX

Despesas da Região, segundo as classificações económica/funcional

(Euros)

Códigos	Designação	Funcões				
		Gerais	Sociais	Económicas	Outras	Total
	Despesas correntes					
01.00.00	Despesas com pessoal	42.041.067,53	230.255.775,10	40.173.871,03	6.783.037,44	319.253.751,10
02.00.00	Aquisição de bens e serviços	5.693.561,63	8.850.389,87	1.804.497,73	643.643,04	16.992.092,27
03.00.00	Juros e outros encargos	0,00	0,00	0,00	8.945.465,44	8.945.465,44
04.00.00	Transferências correntes	22.426.274,88	215.671.004,03	5.350.253,00	0,00	243.447.531,91
05.00.00	Subsídios	0,00	0,00	0,00	0,00	0,00
06.00.00	Outras despesas correntes	11.546.291,93	348.915,21	275,89	17.673,30	11.913.156,33
	Soma	81.707.195,97	455.126.084,21	47.328.897,65	16.389.819,22	600.551.997,05
	Despesas de capital					
07.00.00	Aquisição de bens de capital	188.210,32	147.290,78	49.769,05	11.057,84	396.327,99
08.00.00	Transferências de capital	290,00	0,00	0,00	0,00	290,00
09.00.00	Activos financeiros	0,00	0,00	0,00	0,00	0,00
10.00.00	Passivos financeiros	0,00	0,00	0,00	0,00	0,00
11.00.00	Outras despesas de capital	601.800,00	0,00	0,00	0,00	601.800,00
	Soma	790.300,32	147.290,78	49.769,05	11.057,84	998.417,99
	Plano	32.672.061,96	167.004.792,58	229.280.263,81	8.701.350,60	437.658.468,95
	Operações extra-orçamentais	191.450.113,80	9.664.351,11	15.167.728,13	43.093.329,77	259.375.522,81
	TOTAL GERAL	306.619.672,05	631.942.518,68	291.826.658,64	68.195.557,43	1.298.584.406,80



Região Autónoma dos Açores
Governo Regional

ANEXO X

SÍNTESE

Execução Orçamental dos Fundos e Serviços Autónomos

(Euros)

DESIGNAÇÃO	VALORES
1. RECEITAS	353.478.981,37
. Correntes	216.643.557,22
. Capital	27.948.887,83
. Outras Receitas	631.705,39
. Operações extra-orçamentais	58.360.050,97
. Saldos de anos findos	49.894.779,96
2. DESPESAS	305.002.972,96
. Correntes	226.991.886,00
. Capital	18.432.940,50
. Operações extra-orçamentais	59.578.146,46
3. SALDO	48.476.008,41



Região Autónoma dos Açores
Governo Regional

ANEXO XI

RECEITAS GLOBAIS DOS FUNDOS E SERVIÇOS AUTÓNOMOS
SEGUNDO A CLASSIFICAÇÃO ORGÂNICA

DESIGNAÇÃO	Importâncias em euros
02 - PRESIDÊNCIA DO GOVERNO REGIONAL	275.140,71
Fundo Regional de Acção Cultural	275.140,71
03 - VICE-PRESIDÊNCIA DO GOVERNO REGIONAL	15.575.652,02
RIAC - Agência para a Modernização e Qualidade do Serviço ao Cidadão, IP	15.575.652,02
04 - SECRETARIA REGIONAL DA EDUCAÇÃO E FORMAÇÃO	38.354.524,34
Fundo Regional do Desporto	2.890.567,79
Escola Profissional das Capelas	5.348.311,81
Fundo Escolar da EBI Roberto Ivens	780.841,42
Fundo Escolar da EBI Canto da Maia	1.034.722,64
Fundo Escolar da EBS de Nordeste	558.170,95
Fundo Escolar da EBI da Lagoa	615.072,78
Fundo Escolar da EBI da Ribeira Grande	735.573,57
Fundo Escolar da EBS de Santa Maria	600.494,66
Fundo Escolar da EBI de Capelas	912.756,58
Fundo Escolar da EBS de Vila Franca do Campo	701.115,32
Fundo Escolar da EBI de Rabo de Peixe	1.027.074,07
Fundo Escolar da EBI de Arrifes	1.303.018,00
Fundo Escolar da EBI de Angra do Heroísmo	1.362.541,37
Fundo Escolar da EBI da Praia da Vitória	1.078.975,75
Fundo Escolar da EBI de Biscoitos	754.678,48
Fundo Escolar da EBS da Graciosa	517.367,00
Fundo Escolar da EBS de Velas	657.270,55
Fundo Escolar da EBS de Calheta	602.858,13
Fundo Escolar da EBI da Horta	763.003,68
Fundo Escolar da EBS das Lajes do Pico	519.839,17
Fundo Escolar da EBS de São Roque do Pico	714.568,71
Fundo Escolar da EBS das Flores	1.004.302,29
Fundo Escolar da Escola Secundária Antero de Quental	1.030.271,79
Fundo Escolar da Escola Secundária Domingos Rebelo	979.349,03
Fundo Escolar da Escola Secundária da Ribeira Grande	1.105.544,76
Fundo Escolar da Escola Secundária das Laranjeiras	822.918,74
Fundo Escolar da Escola Secundária Jerónimo Emiliano de Andrade	1.196.740,71
Fundo Escolar da Escola Secundária Manuel de Arriaga	1.066.692,08
Fundo Escolar do Conservatório Regional de Ponta Delgada	99.192,89
Fundo Escolar do Conservatório Regional da Horta	25.133,36
Fundo Escolar da Escola Secundária Vitorino Nemésio	1.841.006,77
Fundo Escolar da EBS da Povoação	559.394,90
Fundo Escolar da EBS da Madalena	984.939,65
Fundo Escolar da EBI Mouzinho da Silveira	43.859,82
Fundo Escolar da EBI do Topo	198.150,46
Fundo Escolar da EBS Tomás de Borba	1.854.258,10
Fundo Escolar da EBI da Maia	765.523,96
Fundo Escolar da EBI de Ginetes	523.181,25
Fundo Escolar da Escola Secundária da Lagoa	689.666,89
Fundo Escolar da EBI de Água de Pau	85.574,46



Região Autónoma dos Açores
Governo Regional

ANEXO XI

RECEITAS GLOBAIS DOS FUNDOS E SERVIÇOS AUTÓNOMOS
SEGUNDO A CLASSIFICAÇÃO ORGÂNICA

DESIGNAÇÃO	Importâncias em euros
05 - SEC. REG. DA CIÊNCIA, TECNOLOGIA E EQUIPAMENTOS	24.029.596,92
Fundo Regional da Ciência e Tecnologia	4.111.113,11
Fundo Regional dos Transportes	8.677.235,67
Serviço Regional de Protecção Civil e Bombeiros dos Açores	11.241.248,14
06 - SECRETARIA REGIONAL DA ECONOMIA	20.944.522,59
Fundo Regional de Coesão	20.944.522,59
07 - SEC. REG. DO TRABALHO E SOLIDARIEDADE SOCIAL	34.805.112,73
Fundo Regional do Emprego	28.875.579,19
Instituto de Acção Social	5.929.533,54
08 - SECRETARIA REGIONAL DA SAÚDE	134.769.071,48
Centro de Saúde da Horta	6.339.301,68
Unidade de Saúde da Ilha do Pico	13.857.393,31
Centro de Saúde da Ilha de São Jorge	8.391.279,82
Centro de Saúde de Santa Cruz da Graciosa	4.640.857,63
Centro de Saúde da Praia da Vitória	10.288.192,07
Centro de Saúde de Angra do Heroísmo	15.014.611,04
Centro de Saúde de Vila Franca do Campo	6.762.727,60
Centro de Saúde da Ribeira Grande	14.355.135,49
Centro de Saúde da Povoação	4.127.613,19
Centro de Saúde de Ponta Delgada	34.804.512,52
Centro de Saúde de Nordeste	4.722.184,20
Centro de Saúde da Vila do Porto	4.573.759,91
Centro de Saúde de Santa Cruz das Flores	5.671.835,50
Centro de Oncologia dos Açores	1.219.667,52
09 - SEC. REGIONAL DA AGRICULTURA E FLORESTAS	33.957.715,47
Instituto de Alimentação e Mercados Agrícolas - IAMA	33.957.715,47
10 - SEC. REGIONAL DO AMBIENTE E DO MAR	872.865,15
Fundo de Comp. Salarial dos Profis. da Pesca dos Açores - FUNDOPESCA	872.865,15
TOTAL	303.584.201,41



Região Autónoma dos Açores
Governo Regional

ANEXO XII

DESPESAS GLOBAIS DOS FUNDOS E SERVIÇOS AUTÓNOMOS
SEGUNDO A CLASSIFICAÇÃO ORGÂNICA

(Euros)

DESIGNAÇÃO	Importâncias em euros
02 - PRESIDÊNCIA DO GOVERNO REGIONAL	338.401,49
Fundo Regional de Acção Cultural	338.401,49
03 - VICE-PRESIDÊNCIA DO GOVERNO REGIONAL	15.570.284,99
RIAC - Agência para a Modernização e Qualidade do Serviço ao Cidadão, IP	15.570.284,99
04 - SECRETARIA REGIONAL DA EDUCAÇÃO E FORMAÇÃO	40.442.967,76
Fundo Regional do Desporto	3.345.376,52
Escola Profissional das Capelas	5.056.729,43
Fundo Escolar da EBI Roberto Ivens	783.745,40
Fundo Escolar da EBI Canto da Maia	1.116.089,94
Fundo Escolar da EBS de Nordeste	669.783,65
Fundo Escolar da EBI da Lagoa	660.354,23
Fundo Escolar da EBI da Ribeira Grande	826.632,82
Fundo Escolar da EBS de Santa Maria	730.637,85
Fundo Escolar da EBI de Capelas	932.175,47
Fundo Escolar da EBS de Vila Franca do Campo	674.672,63
Fundo Escolar da EBI de Rabo de Peixe	1.113.654,10
Fundo Escolar da EBI de Arrifes	1.315.964,99
Fundo Escolar da EBI de Angra do Heroísmo	1.512.237,52
Fundo Escolar da EBI da Praia da Vitória	1.081.230,88
Fundo Escolar da EBI de Biscoitos	884.586,37
Fundo Escolar da EBS da Graciosa	627.268,03
Fundo Escolar da EBS de Velas	669.869,39
Fundo Escolar da EBS de Calheta	619.254,45
Fundo Escolar da EBI da Horta	882.262,05
Fundo Escolar da EBS das Lajes do Pico	747.809,02
Fundo Escolar da EBS de São Roque do Pico	716.172,54
Fundo Escolar da EBS das Flores	920.601,89
Fundo Escolar da Escola Secundária Antero de Quental	1.108.896,59
Fundo Escolar da Escola Secundária Domingos Rebelo	1.019.913,69
Fundo Escolar da Escola Secundária da Ribeira Grande	1.158.107,78
Fundo Escolar da Escola Secundária das Laranjeiras	839.947,34
Fundo Escolar da Escola Secundária Jerónimo Emiliano de Andrade	1.231.383,54
Fundo Escolar da Escola Secundária Manuel de Arriaga	1.135.155,92
Fundo Escolar do Conservatório Regional de Ponta Delgada	125.512,13
Fundo Escolar do Conservatório Regional da Horta	37.887,61
Fundo Escolar da Escola Secundária Vitorino Nemésio	1.944.449,86
Fundo Escolar da EBS da Povoação	746.192,93
Fundo Escolar da EBS da Madalena	959.324,07
Fundo Escolar da EBI Mouzinho da Silveira	49.058,93
Fundo Escolar da EBI do Topo	227.919,48
Fundo Escolar da EBS Tomás de Borba	1.865.086,32
Fundo Escolar da EBI da Maia	788.438,57
Fundo Escolar da EBI de Ginetes	539.053,69
Fundo Escolar da Escola Secundária da Lagoa	685.612,24
Fundo Escolar da EBI de Água de Pau	93.917,90



Região Autónoma dos Açores
Governo Regional

ANEXO XII

DESPESAS GLOBAIS DOS FUNDOS E SERVIÇOS AUTÓNOMOS
SEGUNDO A CLASSIFICAÇÃO ORGÂNICA

(Euros)

DESIGNAÇÃO	Importâncias em euros
05 - SEC. REG. DA CIÊNCIA, TECNOLOGIA E EQUIPAMENTOS	23.779.072,04
Fundo Regional da Ciência e Tecnologia	4.521.425,15
Fundo Regional dos Transportes	8.454.983,83
Serviço Regional de Protecção Civil e Bombeiros dos Açores	10.802.663,06
06 - SECRETARIA REGIONAL DA ECONOMIA	20.948.362,20
Fundo Regional de Coesão	20.948.362,20
07 - SEC. REG. DO TRABALHO E SOLIDARIEDADE SOCIAL	34.272.372,25
Fundo Regional do Emprego	28.632.407,88
Instituto de Acção Social	5.639.964,37
08 - SECRETARIA REGIONAL DA SAÚDE	134.980.514,30
Centro de Saúde da Horta	6.476.837,84
Unidade de Saúde da Ilha do Pico	13.769.330,98
Centro de Saúde da Ilha de São Jorge	8.411.172,23
Centro de Saúde de Santa Cruz da Graciosa	4.664.982,61
Centro de Saúde da Praia da Vitória	10.266.112,72
Centro de Saúde de Angra do Heroísmo	14.926.691,94
Centro de Saúde de Vila Franca do Campo	6.715.209,29
Centro de Saúde da Ribeira Grande	14.326.448,17
Centro de Saúde da Povoação	4.202.066,86
Centro de Saúde de Ponta Delgada	34.933.505,77
Centro de Saúde de Nordeste	4.725.412,32
Centro de Saúde da Vila do Porto	4.573.766,32
Centro de Saúde de Santa Cruz das Flores	5.684.131,58
Centro de Oncologia dos Açores	1.304.845,67
09 - SEC. REGIONAL DA AGRICULTURA E FLORESTAS	33.919.267,42
Instituto de Alimentação e Mercados Agrícolas - IAMA	33.919.267,42
10 - SEC. REGIONAL DO AMBIENTE E DO MAR	751.730,51
Fundo de Comp. Salarial dos Profis. da Pesca dos Açores - FUNDOPESCA	751.730,51
TOTAL	305.002.972,96



Região Autónoma dos Açores
Governo Regional

ANEXO XIII

DESPESAS GLOBAIS DOS FUNDOS E SERVIÇOS AUTÓNOMOS
ESPECIFICADAS SEGUNDO A CLASSIFICAÇÃO FUNCIONAL

(Euros)

CÓDIGO	DESCRIÇÃO	Importâncias em euros	
		Por Subfunções	Por Funções
1	FUNÇÕES GERAIS DE SOBERANIA		30.894.373,20
1.01	Serviços Gerais da Administração Pública	30.894.373,20	
1.02	Defesa Nacional		
1.03	Segurança e Ordem Públicas		
2	FUNÇÕES SOCIAIS		176.345.118,49
2.01	Educação	32.040.861,81	
2.02	Saúde	134.980.514,30	
2.03	Segurança e Acção Sociais	5.639.964,37	
2.04	Habituação e Serviços Colectivos	0,00	
2.05	Serviços Culturais, Recreativos e Religiosos	3.683.778,01	
3	FUNÇÕES ECONÓMICAS		64.074.343,96
3.01	Agricultura e Pecuária, Silvicultura, Caça e Pesca	34.670.997,93	
3.03	Transportes e Comunicações	8.454.983,83	
3.05	Outras Funções Económicas	20.948.362,20	
4	OUTRAS FUNÇÕES		33.689.137,31
4.01	Operações da Dívida Pública		
4.02	Transferências entre Administrações Públicas		
4.03	Diversas não especificadas	33.689.137,31	
	TOTAL		305.002.972,96



Região Autónoma dos Açores
Governo Regional

ANEXO XIV

DESPESAS GLOBAIS DOS FUNDOS E SERVIÇOS AUTÓNOMOS
ESPECIFICADAS SEGUNDO A CLASSIFICAÇÃO ECONÓMICA

(Euros)

CÓDIGOS	DESIGNAÇÃO	IMPORTÂNCIAS	
		POR SUBAGRUPAMENTOS	POR AGRUPAMENTOS
	DESPESAS CORRENTES		226.991.886,00
01.00	Despesas com pessoal		64.757.897,25
02.00	Aquisição de bens e serviços correntes		95.606.194,60
03.00	Juros e outros encargos		368.875,22
03.01	Juros da dívida pública	561,25	
03.02	Outros encargos correntes da dívida pública	368.313,97	
04.00	Transferências correntes		34.681.443,07
04.03 a 04.06	Administrações Públicas	1.652.026,84	
04.01 - 04.02 e 07.07 a 04.09	Outros Sectores	33.029.416,23	
05.00	Subsídios		21.595.599,80
06.00	Outras despesas correntes		9.981.876,06
	DESPESAS DE CAPITAL		18.432.940,50
07.00	Aquisição de bens de capital		11.060.589,82
08.00	Transferências de capital		7.198.973,95
08.03 a 08.06	Administrações Públicas	0,00	
08.01 - 08.02 e 08.07 a 08.09	Outros Sectores	7.198.973,95	
09.00	Activos financeiros		173.376,73
10.00	Passivos financeiros		0,00
11.00	Outras despesas de capital		
	OPERAÇÕES EXTRA-ORÇAMENTAIS		59.578.146,46
	TOTAL.....		305.002.972,96



ÍNDICE

	Pág.
I – Introdução	2
II – Economia Regional	5
III – Execução Orçamental	13
IV – Dívida Pública Regional	36
V – Sector Público Empresarial Regional	50
VI – Situação Patrimonial	61
VII – Subsídios, Créditos e Outras Formas de Apoio	70



I – INTRODUÇÃO

O saldo global da Conta da Região em 2010 foi de 4,2 milhões de euros. Este montante resulta de um valor de receita de 1.302,7 milhões de euros e de um valor de despesa de 1.298,5 milhões de euros. Excluindo-se as operações extra-orçamentais, obtêm-se um saldo de 464.329,95 euros, correspondendo a 1.039.673.213,94 euros de receita e a 1.039.208.883,99 milhões de euros de despesas.

No âmbito da Lei nº 79/98, de 24 de Novembro, Lei de Enquadramento do Orçamento da Região Autónoma dos Açores, a Conta da Região deve ter uma estrutura idêntica à do Orçamento (Art.26), devendo ser elaborada com clareza, exactidão e simplicidade, por forma a permitir maior facilidade na análise económica e financeira.

Tem sido este o desafio constante do Governo Regional, no sentido de incluir na respectiva conta, toda a informação exigida por lei, tendo por objectivo informar o público em geral e em particular todos os organismos com competência para aprovar e fiscalizar os diversos documentos, que por imposição legal, tem de apresentar a execução orçamental efectuada pelos diversos departamentos do Governo Regional.

Foi neste âmbito, que o Governo Regional a partir do ano de 2010 começou a disponibilizar através da internet, na página da Direcção Regional do Orçamento e



Tesouro, as contas da Região de forma a facilitar a consulta da respectiva conta por parte de todo publico interessado.

Com a primeira alteração à Lei de Enquadramento, Lei nº 62/2008, de 31 de Outubro, o Governo Regional deve apresentar a Conta da Região à Assembleia Legislativa e à Secção Regional do Tribunal de Contas até 30 de Junho do ano seguinte àquele a que respeita, normativo este que o Governo Regional cumpriu a partir de 2010.

O Orçamento da Região Autónoma dos Açores, para o ano de 2010, foi aprovado pelo Decreto Legislativo Regional nº 25/2009/A, de 30 de Dezembro de 2009, tendo a sua execução sido concretizada pelo Decreto Regulamentar Regional nº. 2/2010/A, de 27 de Janeiro.

O Plano Regional Anual para 2010 foi aprovado pelo Decreto Legislativo Regional nº. 2/2010/A, de 8 de Janeiro e faz parte das orientações de médio prazo 2009-2012, aprovadas pelos Decreto Legislativo nº. 5/2009/A de 6 de Maio.

A Conta da Região para 2010, mantém a mesma estrutura, três volumes e um anexo.

O volume I contém a Resolução do Governo Regional que apresenta a conta à Assembleia Legislativa da Região Autónoma dos Açores e respectivos anexos e um texto no qual se faz uma abordagem à economia regional, à execução orçamental, dívida pública, sector público empresarial regional, situação patrimonial e, ainda, aos apoios concedidos pelo Governo Regional.



O Volume II apresenta a execução orçamental da receita e da despesa, discriminada pelas diferentes classificações exigidas por lei, os mapas resumos das contas de gerência dos diversos fundos e serviços autónomos da Região e ainda uma listagem síntese da despesa, por classificação económica.

O volume III apresenta a relação das alterações orçamentais efectuados no decorrer de 2010.

Para além destes três volumes a Conta tem ainda um anexo do qual constam as diversas listagens com os subsídios, créditos e outras formas de apoio concedidos pelo Governo Regional no decorrer do ano de 2010.



II – ECONOMIA REGIONAL

Evolução da Conjuntura Económica e Social

As Pessoas

Um dos aspetos mais marcantes na análise da evolução socioeconómica prende-se com a evolução demográfica. Os Açores ainda não há muito tempo perdiam sucessivamente população por via da emigração, face a uma falta de dinamismo económico gerador de emprego e de rendimentos suficientes para fixar as pessoas nas ilhas.

Dados mais recentes apontam para um crescimento moderado do número de residentes no arquipélago. Com efeito, reportando ao último ano disponível, 2009, a população residente nos Açores somava um total de 245 374 habitantes. Este número integra um acréscimo de 594 habitantes em relação ao ano anterior, correspondendo a uma taxa média de variação anual de 0,24%.

A variação global combina variações positivas, quer da componente natural (saldo fisiológico), quer da componente migratória, traduzindo-se cada uma respetivamente em 353 e 241 habitantes.

Quadro 1 – Decomposição da Evolução Demográfica			
	2007	2008	2009*
População	244 006	244 780	245 374
Saldo natural	597	562	353
Saldo migratório	391	212	241

* Dados provisórios.
Fonte: INE e SREA.



A distribuição da população segundo os grandes grupos etários situa-se no âmbito de tendências de anos anteriores.

De facto, as estimativas apontam no sentido de uma concentração na pirâmide etária dos escalões de residentes com idade ativa, não só pela progressão natural de elementos jovens, como também da agregação de novos elementos por via da atratividade revelada pelo saldo migratório. Todavia, esta componente estará sujeita a maior variabilidade por efeitos decorrentes de ciclos de evolução socioeconómica.

Já no grupo etário dos 0-14 anos evidencia-se a redução mais regular e progressiva de representatividade.

Quadro 2 - Estrutura Etária da População					%
	1991	2001	2007	2008	2009
0-14 anos	26,4	21,4	19,0	18,8	18,5
15-64 anos	61,1	65,6	68,6	68,8	69,0
65 e + anos	12,5	13,0	12,4	12,4	12,5

Fonte: - INE.

O Crescimento Económico

O produto interno bruto é o indicador sintético mais utilizado para aferir a evolução económica de determinado território, e o seu quociente pela população residente permite efetuar comparações com outras realidades.

O cálculo deste indicador está desde sempre associado a um território nacional bem delimitado. A desagregação desse valor por regiões e por subespaços desse território nacional é tributário de cálculos e estimativas adicionais.



Com estas notas introdutórias e na sequência dos últimos dados divulgados pelo INE referentes a 2009, o valor preliminar do Produto Interno Bruto de 3 706 milhões de euros a preços correntes representa um ligeiro acréscimo anual, traduzível numa taxa média de variação de 0,1%, em termos nominais, e um decréscimo de 0,3%, em termos reais. Todavia, pode-se verificar que a evolução do PIB per capita da Região tem vindo a convergir quer com o PIB do país (de 92 em 2007 para 94 em 2009), quer com o PIB da União Europeia (de 71 em 2007 para 76 em 2009), conforme quadro abaixo.

Quadro 3 - Produto Interno Bruto – (Base 2006), a preços de mercado

Unid.: Milhões de Euros						
Ano	Açores	País	Açores / País %	PIB per capita (mil euros)	PIB per capita (País=100)	PIB per capita PPC (UE27=100)
2007	3.546	168.737	2,10	14,6	92	71
2008 P	3.703	172.022	2,15	15,2	94	73
2009 P	3.706	168.046	2,21	15,1	96	76

P - Resultados preliminares.

Fonte: INE, Contas Regionais (base 2006).

A evolução recente da produção integra-se num reforço da tendência de aproximação a níveis médios observados nas economias portuguesa e europeia, mais precisamente da União Europeia a 27 países.



G 1 - PIB per capita (Índices UE27=100)

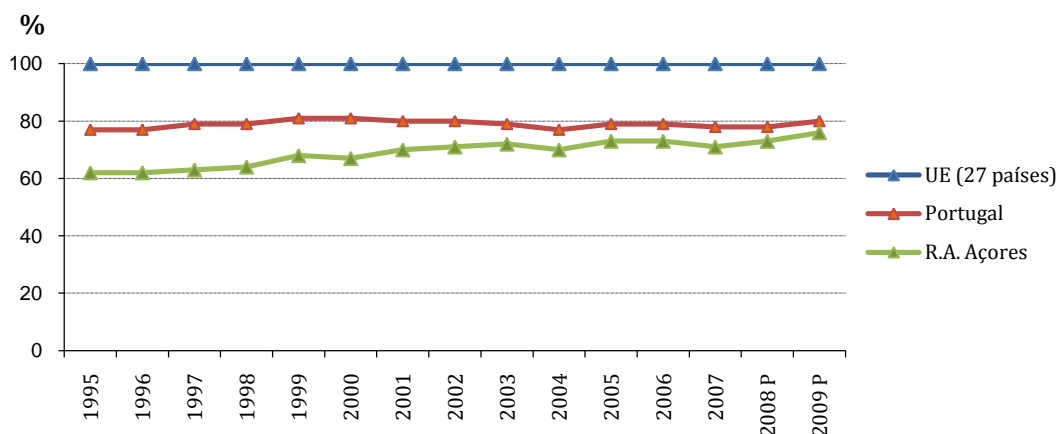

A desagregação do Valor Acrescentado Bruto por ramos de atividade confirma aspetos de variações mais intensas no âmbito de diversos serviços do terciário, ao mesmo tempo que regista um certo esboço de evolução entre ramos do secundário.

Efetivamente, e observando o quadro sobre o Valor Acrescentado Bruto por ramos de atividade, verifica-se que os serviços registam a maiores variações positivas.

Quadro 4 - VAB por Ramos de Atividades Económicas							
Unid.: milhões de Euros							
	Total	Primárias	Industriais e energia	Construção	Comerciais, turísticas e de comunicações	Financeiras, imobiliárias e técnicas	Públicas e outras
2007	3.064,4	250,3	288,4	245,8	838,2	449,6	992,1
2008 P	3.214,1	267,5	294,2	261,0	879,3	473,6	1.038,5
2009 P	3.281,5	282,4	300,7	256,5	860,6	470,6	1.110,7

P: Resultados preliminares. Fonte: INE, Contas Regionais (base 2006).



O Emprego

Em 2010, o volume de emprego (população ativa empregada) de 110,3 milhares de indivíduos representa uma variação de -1,7% em relação ao ano anterior que, face à hipótese de continuidade na tendência de evolução geral dos recursos humanos disponíveis no mesmo período.

Efetivamente, o nível médio anual de desemprego aumentou, mas manteve-se na ordem dos 8 milhares e numa taxa média anual casa dos 7%, ao passo que o total da população inativa engrossou de forma mais acentuada, retomando o nível de há cerca de dois anos atrás.

Quadro 5 - Condição da População Perante o Trabalho										
	Nº Indivíduos									
	2001	2002	2003	2004	2005	2006	2007	2008	2009	2010
População Activa.....	100 646	103 645	105 099	108 586	109 773	111 755	112 159	117 582	120 290	118424
Empregada	98 360	100 974	102 066	104 892	105 283	107 500	107 284	111 168	112 171	110286
Desempregada.....	2 286	2 671	3 033	3 694	4 490	4 255	4 875	6 414	8 118	8139
População Inactiva	136 309	134 175	134 440	132 583	131 873	130 956	131 222	126 540	124 904	127505
Tx. de Actividade (%)	42,4	43,5	43,8	45,0	45,4	46,0	46,1	48,2	49,1	48,2
Tx. de Actividade Feminina (%)	30,2	31,4	32,1	33,4	33,8	34,9	36,0	38,4	39,7	38,8
Tx. de Desemprego (%)	2,3	2,6	2,9	3,4	4,1	3,8	4,3	5,5	6,7	6,9

Fonte: SREA, Inquérito ao Emprego.

O aumento da população inactiva, em contrapartida à evolução do volume da população associável ao mercado de trabalho e que já foi referido anteriormente, incorporou acréscimos absolutos distribuídos pelas respectivas grandes categorias, a



saber, a população doméstica, a reformada e outra calculada residualmente, mas composta basicamente por estudantes.

Todavia, o primeiro grupo, o da população doméstica, registou um aumento proporcionalmente maior, interrompendo a sequência da linha de evolução dos últimos anos.

G 2 - População Inativa

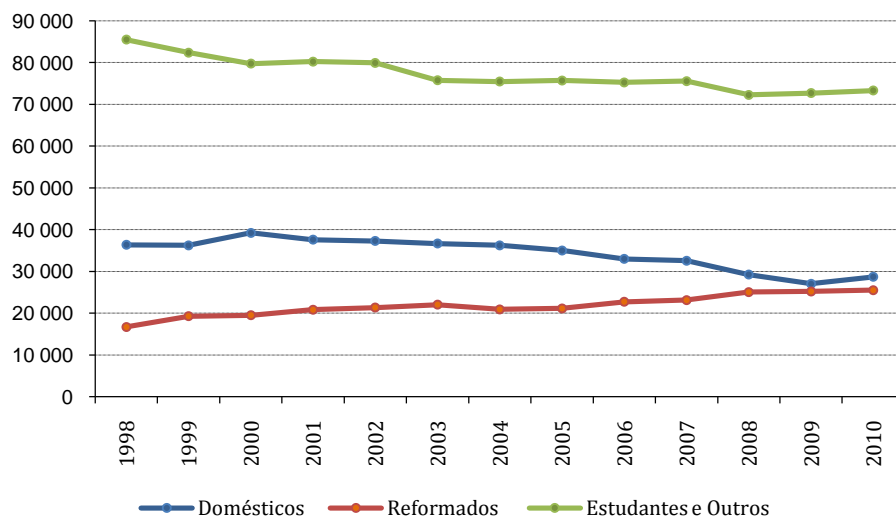

Na distribuição da população ativa empregada segundo os sectores de atividade, o terciário continuou a registar oferta líquida de emprego, particularmente no âmbito de serviços públicos e do Estado, enquanto diversos serviços de ordem mais comercial revelaram maior sensibilidade, interrompendo o processo de evolução que vinham registando anteriormente.

No sector secundário registaram-se reduções líquidas em postos de trabalho, sendo que os dados de evolução intra-anual apontam no sentido de um amortecimento ou desaceleração nas atividades de construção.

O sector primário voltou a registar um decréscimo, descendo para um patamar inferior ao nível mais frequente nos últimos anos, cerca de 12%.



Quadro 6 - População Ativa Empregada, por Sectores de Atividade				%
	2007	2008	2009	2010
Sector Primário.....	12,0	13,1	12,7	11,3
Sector Secundário.....	26,8	26,7	24,4	23,8
Sector Terciário.....	61,2	60,2	62,9	64,9
Total.....	100,0	100,0	100,0	100,0

Fonte: SREA, Inquérito ao Emprego.

O aumento da representatividade da população ativa no sector terciário dá continuidade a um processo de formação de empregos em profissões mais exigentes em competências e habilitações.

De facto, em 2010, as quatro categorias profissionais que vão desde quadros e dirigentes até administrativos, passando por técnico-científicas, continuaram a crescer em volume e, conseqüentemente, a alargar a respetiva representatividade. Apenas a categoria classificada de pessoal dos serviços e vendedores terá registado uma quebra em volume de emprego terciário.

Já em categorias profissionais mais associáveis aos sectores secundário e primário, como as de trabalhadores não qualificados, de operadores ou condutores e de operários, voltaram a registar decréscimos.

Gráfico 3 - População Ativa Empregada, por Profissão

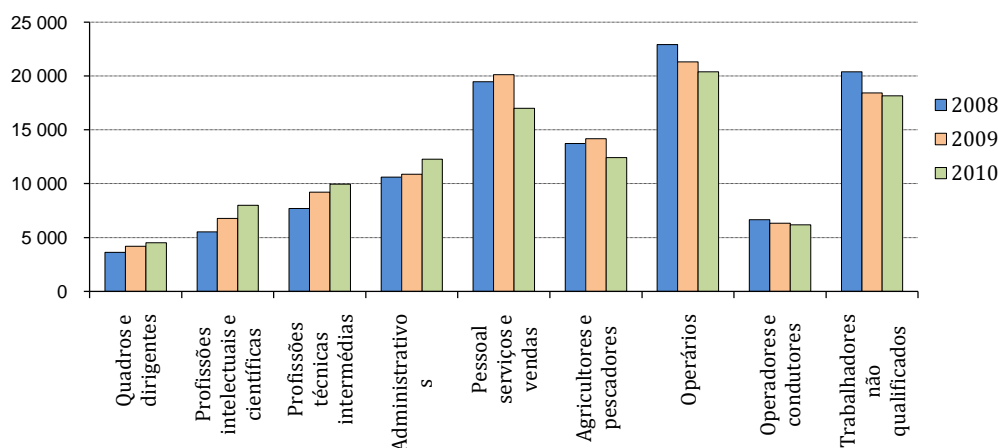



Elementos sobre a participação dos recursos humanos no mercado de trabalho apontam no sentido de certos desequilíbrios, sendo que os maiores desvios em termos estruturais se encontrarão em termos de qualificações.

Tomando como base objetiva de análise distribuições estatísticas sobre atividade da população e sobre o respetivo nível de escolaridade nos Açores face a padrões da EU (27 países) e do próprio país, verifica-se que as maiores diferenças se encontram entre as distribuições relativas aos níveis de escolaridade completos.

Quadro 7 - Elementos de Estrutura, 2010			
	Açores	Portugal	UE (27 países)
Taxa de Actividade			
Total.....	48,2	52,5	48,5
Homens	57,6	57,0	54,3
Mulheres	38,8	48,3	43,0
Nível de Escolaridade Completo (%)			
Até ao básico, 3º ciclo	73,0	65,2	21,9
Secundário.....	15,5	18,2	49,0
Superior	11,5	16,7	29,0

Fontes: SREA / INE e Eurostat.



III – EXECUÇÃO ORÇAMENTAL

Em 2010 a Conta da Região Autónoma dos Açores, encerrou com um saldo global de 4,2 milhões de euros, dos quais 464,3 milhares de euros corresponderam a saldo da Conta da Região e 3,7 milhões de euros, a saldos das operações extra-orçamentais.

A síntese de execução orçamental, sem operações extra-orçamentais, e a sua comparação com a do ano anterior, é a que a seguir se apresenta.

	(milhares de euros)	
	2009	2010
1. Receitas Correntes	619.044,0	638.778,3
2. Despesas Correntes	590.918,4	600.552,0
3. Encargos da Dívida pública	11.448,6	8.945,5
4. Saldo Corrente (1-2)	28.125,6	38.226,3
5. Receitas de Capital	410.856,0	400.894,9
6. Empréstimos	50.000,0	50.000,0
7. Despesas de Capital+Despesas do Plano	438.621,3	438.656,9
8. Amortização da dívida	0,0	0,0
9. Saldo de Capital (5-7)	-27.765,3	-37.762,0
10. Saldo Global (4+9)	360,3	464,3
11. Saldo Primário (10+3)	11.808,9	9.409,8

O ano de 2010 encerrou com um saldo positivo de 464,3 milhares de euros.

Toda a receita da Região, com excepção dos movimentos escriturais, deu entrada através das tesourarias ou directamente nas contas da Direcção Regional do Orçamento e Tesouro (DROT), via transferências electrónicas (TEI) ou por via “target”, estando a sua repartição reflectida no quadro seguinte.



(Euros)

Designação	Tesourarias	Movimentos Escriturais	Transferências Bancárias	Total
ORAA	8.258.540,59	361.307,92	1.031.053.365,43	1.039.673.213,94
Operações Extra-Orçamentais	166.637.371,04	0,00	90.372.070,46	257.009.441,50
Total	174.895.911,63	361.307,92	1.121.425.435,89	1.296.682.655,44

À semelhança do ano anterior, a esmagadora maioria, da receita foi arrecadada por via de transferências bancárias (86,5%), enquanto a receita directamente arrecadada pelas tesourarias da Região e através dos movimentos escriturais representou apenas 13,5%.

O montante da receita recebida através de transferências bancárias e movimentos escriturais encontra-se desagregado, no quadro seguinte, nos termos da respectiva classificação económica, estando todos os documentos comprovativos desses movimentos, devidamente arquivados na DROT.

Movimentos Escriturais

Código	Designação	Valor €
08	Outras Receitas Correntes	1.042,25
16	Saldo da Gerência Anterior	360.265,67
	Total	361.307,92



Região Autónoma dos Açores
Vice-Presidência do Governo Regional
Direcção Regional do Orçamento e Tesouro

Código	Designação	Valor €
01.00.00	Impostos Directos	180.714.070,35
01.01.01	IRS	148.978.243,33
01.01.02	IRC	31.706.191,90
01.02	Outros Impostos Directos	29.635,12
02.00.00	Impostos Indirectos	293.986.989,85
02.01.01	ISP	52.934.118,72
02.01.02	IVA	176.151.465,63
02.01.03	ISV	9.703.035,08
02.01.04	Tabaco	25.613.071,29
02.01.05	IABA	5.356.830,18
02.02.02	Selo	21.783.395,37
02.02.04	IUC	2.174.606,31
02.02	Outros Impostos Indirectos	270.467,27
03	Contribuições para a Segurança Social	793.409,01
04	Taxas Multas e Outras Penalidades	5.458.069,93
05	Rendimentos de Propriedade	2.082.232,41
06	Transferências Correntes	2.719,06
07	Venda de Bens e Serviços Correntes	20.611,18
08	Outras Receitas Correntes	6.675,25
09	Venda de Bens de Investimentos	29.998.251,80
06 e 10	Transferências do OE	361.991.491,89
06 e 10	Transferências da EU	105.994.958,04
11	Activos Financeiros	0,00
12	Passivos Financeiros	50.000.000,00
15	Reposições não Abatidas nos Pagamentos	3.886,66
17	Operações Extra-Orçamentais	90.372.070,46
TOTAL		1.121.425.435,89



Receita

A receita global atingiu os 1.296,7 milhões de euros, o equivalente a 90,9% do valor orçamentado. Verificou-se um crescimento na ordem dos 1,5%, face ao ano anterior, conforme se pode constatar no gráfico seguinte.

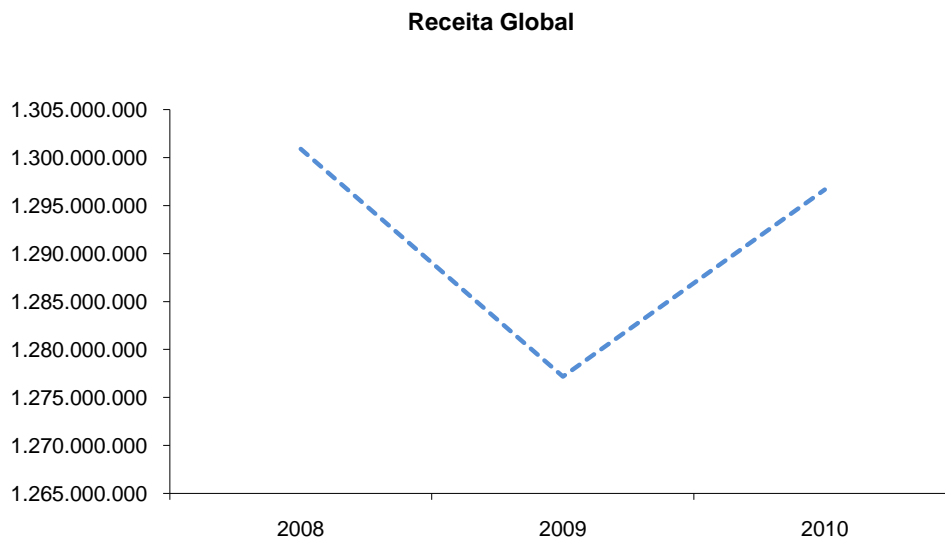

Excluindo as operações extra-orçamentais e as outras receitas – Reposições não abatidas nos pagamentos e saldo da gerência anterior observou-se um aumento na receita de 4,7%, relativamente a 2009, tendo a mesma se fixado nos 1.037,8 milhões de euros.

O quadro seguinte evidencia a evolução registada na receita, no biénio 2009/2010, desagregada pelas suas principais componentes.



Região Autónoma dos Açores
Vice-Presidência do Governo Regional
Direcção Regional do Orçamento e Tesouro

(Euros)

Designação	2009			2010			Δ %
	Orçamentado	Realizado	%	Orçamentado	Realizado	%	
1. RECEITA CORRENTES	694.101.900,00	619.043.983,56	89,19%	689.214.071,00	638.778.285,39	92,68%	3,19%
Impostos directos	196.979.000,00	170.692.876,44	86,66%	183.850.000,00	180.714.090,08	98,29%	5,87%
Impostos indirectos	318.354.000,00	274.026.174,22	86,08%	316.715.000,00	293.986.989,85	92,82%	7,28%
Contribuições para a segurança Social	4.500.000,00	4.642.863,44	103,17%	4.600.000,00	4.442.347,47	96,57%	-4,32%
Taxas, multas e outras penalidades	4.600.000,00	3.685.961,61	80,13%	8.700.000,00	7.130.855,21	81,96%	93,46%
Rendimentos de propriedade	5.500.000,00	2.227.209,03	40,49%	24.287.571,00	2.082.469,32	8,57%	-6,50%
Transferências	146.545.900,00	146.546.449,67	100,00%	149.331.500,00	149.334.219,06	100,00%	1,90%
Venda de bens e serviços correntes	573.000,00	596.728,46	104,14%	640.000,00	461.513,36	72,11%	-22,66%
Outras receitas correntes	17.050.000,00	16.625.720,69	97,51%	1.090.000,00	625.801,04	57,41%	-96,24%
2. RECEITAS DE CAPITAL	433.032.234,00	372.080.990,11	85,92%	441.079.600,00	399.007.015,10	90,46%	7,24%
Venda de bens de investimento	270.000,00	41.416,29	15,34%	270.000,00	30.057.863,85	11132,54%	72474,98%
Transferências	381.363.100,00	321.120.458,44	84,20%	389.409.600,00	318.661.667,79	81,83%	-0,77%
Activos financeiros	1.200.000,00	797.286,72	66,44%	1.200.000,00	284.257,60	23,69%	-64,35%
Passivos financeiros	50.000.000,00	50.000.000,00	100,00%	50.000.000,00	50.000.000,00	100,00%	0,00%
Outras receitas de capital	199.134,00	121.828,66	61,18%	200.000,00	3.225,86	1,61%	-97,35%
3. OUTRAS RECEITAS	2.992.384,85	38.774.971,76	1295,79%	2.500.000,00	1.887.913,45	75,52%	-95,13%
Reposições não abatidas nos pagamentos	2.500.000,00	38.282.586,91	1531,30%	2.500.000,00	1.527.647,78	61,11%	-96,01%
Saldo da gerência anterior	492.384,85	492.384,85	100,00%	0,00	360.265,67	100,00%	-26,83%
4. OPERAÇÕES EXTRA-ORÇAMENTAIS	288.249.273,00	247.284.507,98	85,79%	294.316.582,00	257.009.441,50	87,32%	3,93%
5. TOTAL (1+2)	1.127.134.134,00	991.124.973,67	87,93%	1.130.293.671,00	1.037.785.300,49	91,82%	4,71%
6. TOTAL (3+4+5)	1.418.375.791,85	1.277.184.453,41	90,05%	1.427.110.253,00	1.296.682.655,44	90,86%	1,53%

Contabilizaram-se 638,8 milhões de euros de receitas correntes, 92,7% do orçamentado, sobressaindo, neste agregado os Impostos Indirectos, os Impostos Directos e as Transferências, com uma execução de 294,0 milhões de euros, 180,7 milhões de euros e 149,3 milhões de euros respectivamente, que no seu conjunto representaram 97,7% das mesmas.

Nos rendimentos de propriedade, registou-se uma execução de 2,1 milhões de euros, dos quais 1,5 milhões de euros corresponderam a dividendos recebidos da Empresa de Electricidade dos Açores, SA, referente ao exercício económico de



2009 e 0,6 milhões de euros, de aplicações financeiras efectuadas pela DROT junto de diversas instituições financeiras. A reduzida taxa de execução verificada neste capítulo ficou a dever-se ao facto de, por lapso, se ter aqui orçamentado a receita proveniente da venda do património da Região, a qual, tendo a natureza de uma alienação, foi regista no capítulo Venda de bens de investimento.

As transferências correntes atingiram o montante de 149,3 milhões de euros, 100% do valor orçamentado, o equivalente a um crescimento de 1,9%.

O capítulo “Outras Receitas Correntes”, apresentou uma execução de 0,6 milhões de euros, 57,4% do previsto. O expressivo decréscimo, face a 2009, deveu-se à receita extraordinária de 16,0 milhões de euros, entrada no referido ano, transferidos pela empresa HAÇOR, S.A. como contrapartida pela atribuição da concessão e aquisição da propriedade do actual edifício do Hospital de Santo Espírito de Angra do Heroísmo e do respectivo terreno.

No âmbito destas receitas, destacam-se os montantes contabilizados nos capítulos das transferências, dos passivos financeiros e da venda de bens de investimento.

Principais fontes de financiamento

As principais fontes de financiamento do Orçamento Regional são as evidenciadas no gráfico seguinte, salientando-se as Receitas Fiscais e as Transferências do O.E., que no seu conjunto representaram 81,2% do total da receita arrecadada.



Estrutura da receita

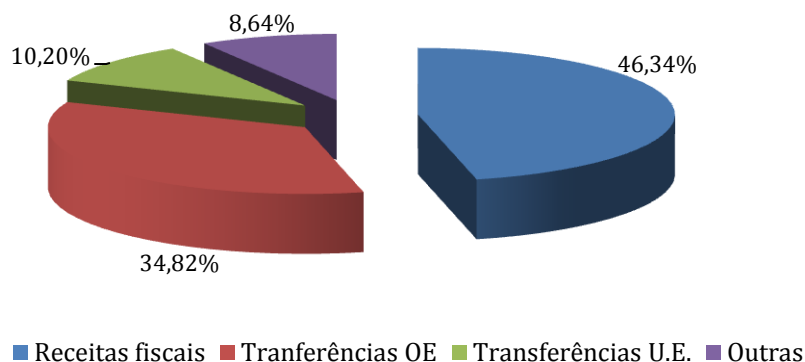

Receitas Fiscais

A Região, no decorrer do ano de 2010, arrecadou em receitas fiscais 481,8 milhões de euros, o equivalente a 48,7% do total das receitas efectivas do ano, mais 2,9% que em 2009.

A desagregação das receitas fiscais é a que a seguir se evidencia.

Designação	2010		Tx de realização	% no total
	Orçamentado	Realizado		
Impostos Directos	183.850.000,00	180.714.090,08	98,29%	37,51%
IRS	152.250.000,00	148.978.243,33	97,85%	30,92%
IRC	31.500.000,00	31.706.191,90	100,65%	6,58%
Outros	100.000,00	29.654,85	29,65%	0,01%
Impostos Indirectos	316.715.000,00	293.986.989,85	92,82%	61,01%
Imposto sobre produtos petrolíferos	56.700.000,00	52.934.118,72	93,36%	10,99%
IVA	186.500.000,00	176.151.465,63	94,45%	36,56%
Imposto sobre veículos	10.500.000,00	9.703.035,08	92,41%	2,01%
Imposto de Consumo s/ o tabaco	25.725.000,00	25.613.071,29	99,56%	5,32%
Imposto de Consumo s/ bebidas Alcoolicas	6.090.000,00	5.356.830,18	87,96%	1,11%
Imposto de selo	29.400.000,00	21.783.395,37	74,09%	4,52%
Outros	1.800.000,00	2.445.073,58	135,84%	0,51%
Taxas multas e Outras Penalidades	8.700.000,00	7.130.855,21	81,96%	1,48%
TOTAL	509.265.000,00	481.831.935,14	94,61%	100,00%



Os impostos directos com 180,7 milhões de euros, representaram 37,5% do total receita fiscal. Deste montante, 99,9% ficaram afectos ao imposto sobre o rendimento das pessoas singulares e ao imposto sobre o rendimento das pessoas colectivas, com 82,4% (149,0 milhões de euros) e 17,5% (31,7 milhões de euros), respectivamente.

A nível das execuções fiscais, em sede dos impostos sobre o rendimento, registou-se uma arrecadação global de 6,2 milhões de euros, sendo 4,4 milhões de euros relativos a IRS e os restantes 1,8 milhões de euros a IRC.

Os impostos indirectos contabilizaram 294,0 milhões de euros, representando 61,0% da totalidade das receitas fiscais. Neste agregado, destacam-se o IVA, o ISP, o Imposto do Consumo sobre o Tabaco e o Imposto de Selo, que representaram 59,9%, 18,0%, 8,7% e 7,4% respectivamente, do total dos impostos indirectos.

O capítulo das taxas, multas e outras penalidades, atingiu o montante de 7,1 milhões de euros, nos quais se inclui a receita proveniente de execuções fiscais, nomeadamente, juros de mora e juros compensatórios, que atingiram respectivamente o montante de 1,3 e 0,3 milhões de euros.

Salienta-se que no âmbito deste capítulo foi arrecadado o montante de 3,5 milhões de euros proveniente da ECOSER.

Em termos gráficos apresenta-se o peso que cada agregado da receita fiscal tem no seu total.

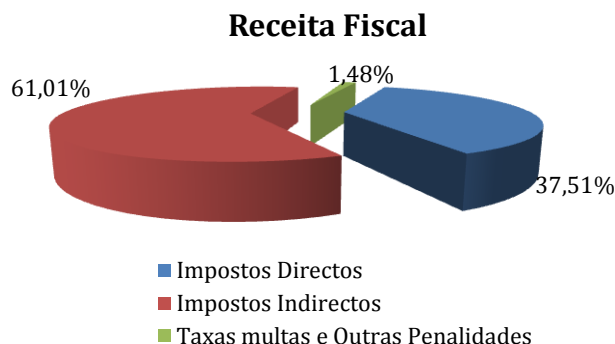

Transferências do Orçamento do Estado

No ano em análise, as transferências do Orçamento do Estado para o Orçamento da Região, atingiram os 362,0 milhões de euros, repartidos por:

	(Euros)		
	2009	2010	Δ %
Transferências do OE	362.440.034,59	361.991.491,89	-0,12%
Art.º 37 da LFRA	293.091.848,00	297.062.070,00	1,35%
Fundo de Coesão art.º 38 da LFRA	58.618.370,00	59.912.414,00	2,21%
Calamidades/sismo 98 -IHRU	3.607.500,00	1.553.737,48	-56,93%
Regularizações da anterior LFRA	5.000.000,00	0,00	-
IHRU/Realojamento	2.122.316,59	3.463.270,41	63,18%

Ao abrigo dos artigos 37º e 38º da Lei de Finanças das Regiões Autónomas (LFRA) foram transferidos para a Região, 357,0 milhões de euros, mais 5,3 milhões de euros que em 2009.

Em 2010 as verbas do Orçamento do Estado, afectas às participações dos encargos decorrentes do processo de reconstrução dos danos causados pelo sismo de 1998, nas ilhas do Faial e do Pico, contabilizaram, no ano em análise, uma receita de 1,6 milhões de euros.



Foram, ainda, transferidos 3,5 milhões de euros, destinados a programas de realojamento na Região, pelo IHRU- Instituto da Habitação e Reabilitação Urbana.

Transferências da União Europeia

Os fundos com origem na União Europeia transferidos em 2010, totalizaram 186,1 milhões de euros. Deste montante 106,0 milhões de euros (57,0%) foram contabilizados como receita para o financiamento do plano de investimentos da Região e os restantes 80,1 milhões de euros (43,0%) foram contabilizados nas operações extra-orçamentais, conforme de seguida se apresenta.

	(euros)			
Designação	FEDER	FSE	Diversos	Total
1. ORAA - Transferências/RAA				
INTERREG IIIB	196.641,04			196.641,04
Proconvergência	101.335.921,20			101.335.921,20
PROPESCAS			4.070.730,67	4.070.730,67
Diversos	6.375,00	152.561,63	185.228,50	344.165,13
POSEI			47.500,00	47.500,00
Comité das Regiões			2.719,06	2.719,06
TOTAL	101.538.937,24	0,00	4.306.178,23	105.997.677,10
2. Operações Extra-Orçamentais				
PRODESA	320.744,76			320.744,76
Fundo de Coesão				0,00
Proconvergência	46.985.715,43			46.985.715,43
Juventude em acção			17.290,80	17.290,80
PRO - EMPREGO		32.797.839,23		32.797.839,23
TOTAL	47.306.460,19	32.797.839,23	0,00	80.121.590,22
TOTAL GERAL	148.845.397,43	32.797.839,23	4.306.178,23	186.119.267,32

No programa FEDER-PROCONVERGÊNCIA, foram arrecadados 148,3 milhões de euros, dos quais 101,3 milhões de euros (68,3%) ficaram afectos ao financiamento do plano de investimentos da Região e 47,0 milhões de euros



(31,7%) foram consignados a outras entidades. No seu conjunto, o Proconvergência representou 79,7% do total dos fundos transferidos.

Evidencia-se, o FSE – PRO-EMPREGO com 32,8 milhões de euros, integralmente contabilizados em operações extra-orçamentais.

Registou-se, ainda, no âmbito do SIME e do SIVETUR uma receita de 5,7 milhões de euros, em operações extra-orçamentais, relativa a projectos financiados conjuntamente por fundos comunitários e fundos nacionais, sendo 3,8 milhões de euros, de transferências efectuadas por organismos da administração central e 1,9 milhões de euros, de reembolsos concretizados por promotores de projectos de investimento.

(euros)	
Designação	Diversos
Operações Extra-Orçamentais	
PRIME SIME	
- Para financiamento novos projectos	82.401,81
- Reembolsos	1.879.589,11
SIVETUR	3.773.530,00
TOTAL	5.735.520,92

Os fundos comunitários que foram transferidos directamente para os Fundos e Serviços Autónomos (FSA), totalizaram, de acordo com informação prestada pelos mesmos, o montante de 357,6 milhares de euros, tal como se encontra especificado no quadro seguinte.



Região Autónoma dos Açores
Vice-Presidência do Governo Regional
Direcção Regional do Orçamento e Tesouro

(Euros)		
FSA	Designação	Diversos
Fundo Regional de Coesão	FEDER (INTERREG)	90.869,34
Fundo Regional do Emprego	Leonardo da Vinci	65.240,35
Fundo Regional do Emprego	Rede Eures	2.486,02
Instituto de Alimentação e Mercados Agrícolas	PRODESA	120.722,00
Fundo Escolar da EBI de Rabo de Peixe	FSE - PROFIJ	2.768,03
Fundo Escolar da EBI da Praia da Vitória	Agência Nacional PROALV	12.800,00
Fundo Escolar da EBI da Praia da Vitória	IFAP	4.356,15
Fundo Escolar da EBI da Horta	Programa Coménius	15.400,00
Fundo Escolar da EBI da Horta	IFAP	2.765,33
Fundo Escola da EBS São Roque do Pico	IFAP	651,73
Fundo Escola da EBS São Roque do Pico	Agência Nacional PROALV	18.624,48
Fundo Escola da EBS São Roque do Pico	Clube Europeu	250,00
Fundo Escolar da EBS Tomás de Borba	Programa Coménius	12.800,00
Fundo Escolar da EBS Tomás de Borba	IFAP	5.590,91
Fundo Escolar da EBI da Maia	IFAP	2.281,44
TOTAL		357.605,78

De acordo com a informação prestada pela Direcção Regional dos Assuntos Comunitários, foi transferida directamente para os promotores a importância de 115.961.830,84€, discriminada de acordo com o quadro seguinte:

(Euros)	
PROGRAMA	MONTANTE
Vitiis	90.761,25
PRORURAL	45.846.252,76
POSEI	70.001.505,00
PROGRAMA APÍCOLA	23.311,83
TOTAL	115.961.830,84

Informa-se, ainda, que no âmbito do programa “PROPESCAS”, e segundo informação do Gabinete do Subsecretário Regional das Pescas, foi transferido directamente para os promotores, uma participação comunitária, através do IFAP, no montante de 1.232.469,21€, discriminada conforme quadro a seguir apresentado.

(Euros)	
PROMOTOR	MONTANTE
LOTAÇOR, S.A.	1.020.443,94
APTG, S.A.	212.025,27
TOTAL	1.232.469,21



Operações Extra-orçamentais

Em 2010 contabilizou-se nas operações extra-orçamentais uma receita de 257,0 milhões de euros, 87,3% do valor orçamentado, desagregado conforme quadro seguinte.

	(Euros)	
	Dotação	Execução
01 - Operações de Tesouraria	28.512.600,00	28.705.249,93
02 - Outras Operações de Tesouraria	222.018.095,00	197.124.276,82
04 - Contas de Ordem	43.785.887,00	31.179.914,75
Total	294.316.582,00	257.009.441,50

Relativamente às “Operações de Tesouraria” ressalva-se o montante de 17,2 milhões de euros pertencente à Caixa Geral de Aposentações, representando 59,8% destas operações.

Salienta-se, nas “Outras Operações de Tesouraria” o montante de 106,0 milhões de euros, afecto às transferências do Estado destinadas às Autarquias Locais no âmbito da Lei de Finanças da Administração Local.

Nas “Contas de Ordem” foi o Fundo Regional do Emprego, que se destacou com 10,0 milhões de euros, 32,2% do total arrecadado neste grupo.

No âmbito das operações extra-orçamentais, no que se refere a saldos transitados de anos anteriores, salienta-se o seguinte:



- Nos termos do despacho do Vice-Presidente do Governo, datado de 2010-12-27 os saldos das rubricas 17.02.26, 17.01.20, 17.01.15, 17.02.32, 17.01.04 e 17.02.01, no valor global de 1.042,25€, foi, através de movimento escritural, registado na conta da região na rubrica 08.01.99;

- Relativamente às restantes rubricas constantes do quadro IV.1 do parecer da conta de 2009, foram informados os respectivos serviços responsáveis pela sua movimentação da necessidade dos mesmos serem regularizados durante o corrente ano de 2011.



DESPESA

A 31 de Dezembro de 2010 a execução da despesa situou-se nos 1.298,6 milhões de euros, o que equivale a uma taxa de realização de 91,0% e a uma variação de 1,9%, comparativamente a 2009.

Não considerando o valor das operações extra-orçamentais, a despesa atingiu os 1.039,2 milhões de euros, correspondendo a uma taxa de execução de 91,7% e a uma variação de 0,9%, relativamente ao ano anterior, inferior à registada no ano anterior (6,8%).

Classificação Económica

A quantificação e evolução da despesa, sem as operações extra-orçamentais, especificada nos termos da sua classificação económica, é exposta no quadro a seguir apresentado.



(Milhares de euros)

	Execução 2009	Execução 2010	Variação 2010/2009	Orçamentado 2010	Taxa Execução 2010
1. Despesas Correntes	590.918,41	600.552,00	1,63%	614.325,41	97,8%
Despesas com Pessoal	310.683,98	319.253,75	2,76%	324.307,17	98,4%
Aquisição de Bens e Serviços					
Correntes	17.540,29	16.992,09	-3,13%	18.596,44	91,4%
Encargos Correntes da Dívida	11.448,60	8.945,47	-21,86%	9.500,00	94,2%
Transferências Correntes	238.911,09	243.447,53	1,90%	243.535,11	100,0%
Subsídios	0,00	0,00	-	0,00	-
Outras	12.334,45	11.913,16	-3,42%	18.386,69	64,8%
2. Despesas de Capital	1.688,28	998,42	-40,86%	1.544,10	64,7%
Aquisição de Bens de Capital	1.098,28	396,33	-63,91%	942,01	42,1%
Transferências de Capital	0,00	0,29	100,00%	0,29	0,0%
Activos Financeiros	0,00	0,00	-	0,00	-
Outras	590,00	601,80	2,00%	601,80	100,0%
3. Despesas de Funcionamento (1+2)	592.606,7	601.550,4	1,51%	615.869,5	97,7%
4. Despesas do Plano	436.932,99	437.658,47	0,17%	516.924,16	84,7%
6. Despesa (3+4)	1.029.539,7	1.039.208,9	0,94%	1.132.793,7	91,7%

As despesas de funcionamento contabilizaram 601,6 milhões de euros, o equivalente a uma execução de 97,7%, mais 1,5% do que no ano anterior. No âmbito destas, foram as despesas correntes, que se destacaram, com uma execução de 600,6 milhões de euros e que representaram 99,8% do respectivo total.

As despesas com pessoal e as transferências correntes, representaram no seu conjunto 93,7% do total das despesas correntes, tendo atingido os 319,3 milhões de euros e 243,4 milhões de euros, respectivamente.

As despesas com pessoal, registaram um crescimento de 2,8%, inferior em 3,4p.p ao valor registado na taxa verificada em 2009 (6,2%).



As transferências correntes atingiram os 243,4 milhões de euros, o que correspondeu a um nível de execução de 100,0% e a uma variação de apenas 1,9%, relativamente ao ano anterior. Esta variação ficou a dever-se maioritariamente ao crescimento de 1,9% registado nas transferências para o Serviço Regional de Saúde (SRS). Salienta-se que o montante transferido para os organismos integrados no SRS ascendeu a 213,1 milhões de euros, o que representa 87,5% do total daquelas.

Os juros e outros encargos correntes da dívida pública, atingiram os 8,9 milhões de euros, menos 21,9% do que o registado em 2009, representando apenas 1,5% do total das despesas correntes (2,3% em 2008 e 1,9%, em 2009).

As outras despesas correntes registaram um valor de execução de 11,9 milhões de euros, dos quais 11,5 milhões de euros, destinaram-se ao funcionamento da Assembleia Legislativa da Região Autónoma dos Açores.

As despesas de capital, atingiram os 0,998 milhares de euros, 64,7% do orçamentado.

As despesas do plano com uma execução de 437,7 milhões de euros, registaram um crescimento de 0,2% relativamente ao ano anterior. Uma análise pormenorizada à execução do plano de 2010 está definida em documento autónomo elaborado pela Direcção Regional do Planeamento e Fundos Estruturais.



Classificação Orgânica

A desagregação da despesa, de acordo com a sua classificação orgânica e excluindo as operações extra-orçamentais, é a que a seguir se apresenta.

	(Milhares de euros)	
	2010	%
Assembleia Legislativa da Região Autónoma dos Açores	12.135,3	2,0%
Presidência do Governo Regional	14.129,5	2,3%
Vice-Presidência do Governo	51.723,0	8,6%
Sec. Reg. da Educação e Formação	224.227,8	37,3%
Sec. Reg. da Ciência, Tecnologia e Equipamentos	21.865,2	3,6%
Sec. Reg. da Economia	8.447,7	1,4%
Sec. Reg. do Trabalho e Solidariedade Social	13.934,7	2,3%
Sec. Reg. da Saúde	215.445,2	35,8%
Sec. Reg. da Agricultura e Florestas	31.671,9	5,3%
Sec. Reg. do Ambiente e Mar	7.970,2	1,3%
TOTAL	601.550,4	100,0%

A Secretaria Regional de Educação e Formação, com 224,2 milhões de euros e a Secretaria Regional da Saúde, com 215,4 milhões de euros foram os departamentos governamentais que registaram um maior volume de despesa, os quais, no seu conjunto, ascenderam a 73,1% do total da despesa.

A desagregação do plano de investimentos, em 2010, de acordo com a classificação orgânica é apresentada no quadro a seguir.

	(Milhares de euros)	
	2010	%
Presidência do Governo Regional	21.928,9	5,0%
Vice-Presidência do Governo	8.133,5	1,9%
Sec. Reg. da Educação e Formação	65.014,0	14,9%
Sec. Reg. da Ciência, Tecnologia e Equipamentos	51.221,1	11,7%
Sec. Reg. da Economia	118.714,0	27,1%
Sec. Reg. do Trabalho e Solidariedade Social	44.578,3	10,2%
Sec. Reg. da Saúde	13.817,4	3,2%
Sec. Reg. da Agricultura e Florestas	59.850,8	13,7%
Sec. Reg. do Ambiente e Mar	54.400,4	12,4%
TOTAL	437.658,5	100,0%



Graficamente a desagregação orgânica do plano é a que abaixo se explicita.

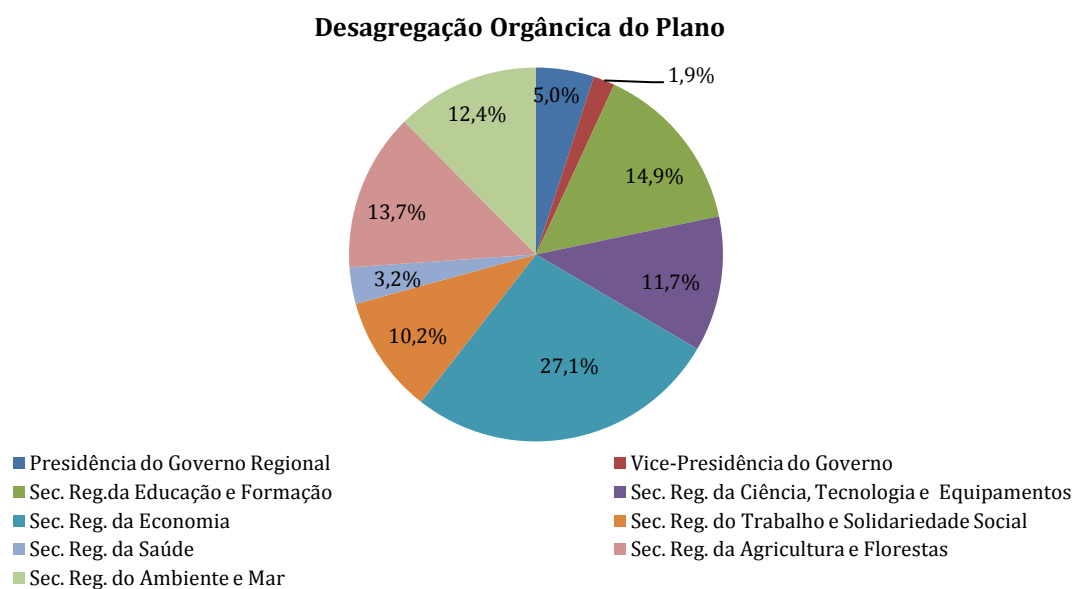

Por análise aos dados anteriores, verifica-se que 90,0% das despesas do plano, ficaram afectas a seis departamentos governamentais - a Secretaria Regional da Economia (118,7 milhões de euros), a Secretaria Regional da Educação e Formação (65,0 milhões de euros), a Secretaria Regional da Agricultura e Florestas (59,9 milhões de euros), a Secretaria Regional do Ambiente e Mar (54,4 milhões de euros), a Secretaria Regional da Ciência, Tecnologia e Equipamentos (51,2 milhões de euros) e a Secretaria Regional do Trabalho e Solidariedade Social (44,6 milhões de euros).

Classificação Funcional

De acordo com a sua classificação funcional, a despesa total, no ano de 2010, decompôs-se conforme o discriminado no quadro e gráfico seguintes.



Milhares de Euros		
	2010	%
1 - Funções Gerais de Soberania	306.619,7	23,61%
1.01 - Serviços Gerais da Administração Pública	306.619,7	23,61%
2 - Funções Sociais	631.942,5	48,66%
2.01 - Educação	276.401,8	21,28%
2.02 - Saúde	228.147,1	17,57%
2.03 - Segurança e Acção Social	20.038,3	1,54%
2.04 - Habitação e Serviços Colectivos	66.534,6	5,12%
2.05 - Serviços Culturais, Recreativos e Religiosos	40.820,7	3,14%
3 - Funções Económicas	291.826,7	22,47%
3.01 - Agricultura e Pecuária, Silvicultura, Caça e Pesca	118.189,5	9,10%
3.03 - Transportes e Comunicações	96.485,9	7,43%
3.05 - Outras Funções Económicas	77.151,2	5,94%
4 - Outras Funções	68.195,6	5,25%
4.01 - Operações da Dívida Pública	8.945,5	0,69%
4.03 - Diversas não Especificadas	59.250,1	4,56%
TOTAL	1.298.584,4	100,00%

Estrutura da Despesa Global

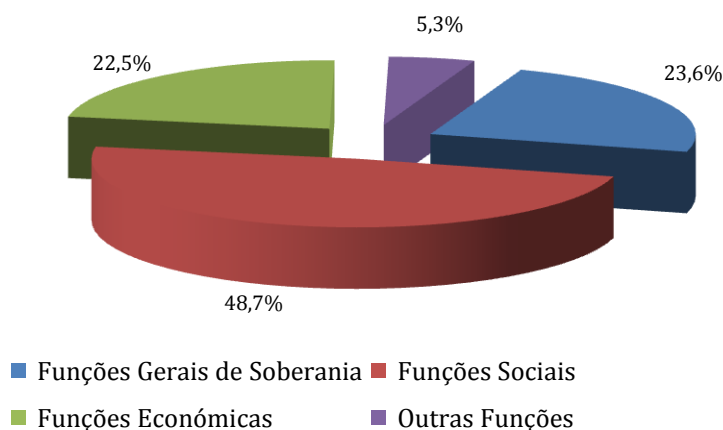

À semelhança do ano anterior, foram as funções sociais que representaram, sensivelmente metade do total dos gastos da Administração Pública Regional (48,7%), sobressaindo, dentro destas a Educação e a Saúde, com custos que



atingiram os 276,4 milhões de euros e os 228,1 milhões de euros, respectivamente, o que, no seu conjunto, representaram 79,8% da totalidade das verbas afectas às funções sociais.

Em termos de representatividade no total, sucedem-se as funções gerais de soberania, com uma execução de 306,6 milhões de euros.

As funções económicas originaram um dispêndio de 291,8 milhões de euros (22,5% do total da despesa), dos quais 40,5% ficaram afectos aos sectores da agricultura e pecuária, silvicultura, caça e pesca.

Operações Extra-orçamentais

O agrupamento económico 12 - operações extra-orçamentais, registou em 2010, uma execução de 259,4 milhões de euros, cuja repartição por departamento governamental e divisão, encontra-se evidenciada no quadro seguinte.

	(Milhares de euros)			
	Operações de Tesouraria	Outras Operações de Tesouraria	Contas de Ordem	TOTAL
Presidência do Governo Regional	0,00	70,4	182,0	252,4
Vice-Presidência do Governo	28.580,21	190.916,9	1.828,1	221.325,2
Sec. Reg. da Educação e Formação	0,00	0,0	7.139,5	7.139,5
Sec. Reg. da Ciência, Tecnologia e Equipamentos	0,00	75,1	5.522,3	5.597,4
Sec. Reg. da Economia	111,88	5.783,4	1.979,5	7.874,8
Sec. Reg. do Trabalho e Solidariedade Social	0,00	0,0	10.230,4	10.230,4
Sec. Reg. da Saúde	0,00	0,0	0,0	0,0
Sec. Reg. da Agricultura e Florestas	0,00	30,2	3.841,7	3.871,9
Sec. Reg. do Ambiente e Mar	2.332,24	0,0	751,6	3.083,9
TOTAL	31.024,33	196.876,1	31.475,1	259.375,5

Do total atrás referido, destacam-se os 221,3 milhões de euros, contabilizados na Vice-Presidência do Governo Regional, representando 85,3% do total, dos quais 86,3% corresponderam a outras operações de tesouraria.



Conta Consolidada

A conta consolidada do sector público administrativo regional, que inclui todos os serviços e organismos da administração directa e indirecta da Região, a 31 de Dezembro de 2010 é apresentada no quadro seguinte.

(euros)	
Designação	Consolidado
Receitas Correntes	689.831.542,99
Impostos Directos	180.714.090,08
Impostos Indirectos	293.986.989,85
Contribuições SS, CGA e ADSE	5.781.383,67
Taxas Multas e Outras	
Penalidades	16.132.150,31
Rendimentos de Propriedade	2.087.110,81
Transferências	168.987.473,73
Vendas de Bens e Serviços	
Correntes	20.115.616,97
Outras Receitas Correntes	2.026.727,57
Receitas de Capital	406.337.808,27
Venda de Bens de Investimento	30.070.766,85
Transferências	322.433.906,25
Activos Financeiros	3.825.401,21
Passivos Financeiros	50.000.000,00
Outras Receitas de Capital	7.733,96
Recursos Próprios Comunitários	0,00
Outras Receitas	2.519.618,84
Reposições não Abatidas nos	
Pagamentos	1.706.594,83
Saldo da Gerência Anterior	813.024,01
Total da Receita	1.098.688.970,10
Despesas Correntes	876.383.208,99
Despesas com pessoal	386.291.219,56
Aquisição de Bens e Serviços	163.887.684,29
Juros e Outros Encargos	9.314.340,66
Transferências	240.970.101,25
Subsídios	54.007.056,28
Outras Despesas Correntes	21.912.806,95
Despesas de Capital	222.042.107,22
Aquisição de Bens de Capital	120.890.419,62
Transferências	100.376.510,87
Activos Financeiros	173.376,73
Passivos Financeiros	0,00
Outras Despesas de Capital	601.800,00
Total da Despesa	1.098.425.316,21



A receita global consolidada, atingiu os 1.098,7 milhões de euros, distribuídos por 689,8 milhões de euros de receitas correntes, 406,3 milhões de euros de receitas de capital e 2,5 milhões de euros de outras receitas.

Nas receitas correntes, sobressaem as receitas fiscais, que atingiram o valor de 490,8 milhões de euros, representando 71,2% do total e as transferências com 169,0 milhões de euros, 24,5% destas.

As receitas de capital representam 37,0% do total da receita, nas quais se destaca as transferências com 322,4 milhões de euros (79,4%).

A despesa total, atingiu o montante de 1.098,4 milhões de euros, dos quais, 876,4 milhões de euros, respeitam a despesas correntes e os restantes 222,0 milhões de euros, a despesas de capital.

Nas despesas correntes, destacam-se os 386,3 milhões de euros de despesas com pessoal, que representaram 44,1% do total destas e os 241,0 milhões de euros afectos às transferências, que equivaleram a 27,5% deste agregado.

Relativamente às despesas de capital ressalvam-se a aquisição de bens de capital e as transferências, com 120,9 milhões de euros (54,4%) e 100,4 milhões de euros (45,2%) respectivamente.



IV - DÍVIDA PÚBLICA REGIONAL

Dívida directa

A Lei n.º 3-B/2010, de 28 de Abril – Lei que aprovou o Orçamento de Estado para 2010, determinou no n.º 1 do artigo 83.º a impossibilidade da Região Autónoma dos Açores aumentar o seu endividamento líquido, excepcionando no seu n.º 2, à semelhança dos anos anteriores, as situações decorrentes do financiamento de projectos com participação de fundos comunitários.

Efectivamente, ao abrigo da excepção mencionada no parágrafo anterior, e por despacho do Ministro de Estado e das Finanças, de 5 de Julho de 2010, foi a Região autorizada a contrair um empréstimo no montante de 50 milhões de euros.

No final de 2010 e em consequência da contratação do referido empréstimo, o stock da dívida pública directa da Região atingiu os 374,6 milhões de euros.

O financiamento de 50 milhões de euros foi adjudicado ao consórcio CGD/BPI/BANIF/Millennium, com uma taxa de juro equivalente à Euribor a 6 meses, acrescida de um spread 300 bp e com uma maturidade de 3 anos.

A carteira de empréstimos da Região, a 31 de Dezembro de 2010 era a que abaixo se apresenta.



DÍVIDA DIRECTA DA REGIÃO AUTÓNOMA DOS AÇORES, EM 31/12/2010 (em Euros)

	DATA		MONTANTE	AMORTIZAÇÃO	SALDO ACTUAL	DÍVIDA
	Inicial	Final				
Dexia - Project & Public Finance	3 Dez, 2007	3 Dez, 2017	56.500.000,00	0,00	56.500.000,00	56.500.000,00
Dexia Sabadell	18 Ago, 2008	20 Ago, 2018	91.000.000,00	0,00	91.000.000,00	91.000.000,00
Depfa - Bank	17 Ago, 2006	17 Ago, 2016	49.800.000,00	0,00	49.800.000,00	49.800.000,00
Credit Suisse	19 Ago, 2006	19 Ago, 2012	77.313.674,00	0,00	77.313.674,00	77.313.674,00
BPI - BIIS	6 Ago, 2009	6 Ago, 2012	50.000.000,00	0,00	50.000.000,00	50.000.000,00
Sindicato CGD,BPI,BANIF e Millennium	8 Out, 2010	6 Out, 2013	50.000.000,00	0,00	50.000.000,00	50.000.000,00
TOTAL			374.613.674,00	0,00	374.613.674,00	374.613.674,00

Serviço da Dívida Pública

Os juros da dívida pública apresentaram uma execução orçamental de 8,9 milhões de euros, conforme quadro a seguir apresentado.

INSTITUIÇÃO	Juros da dívida
IGCP	117.100,00
Credit Suisse	3.967.973,99
DEXIA	3.144.984,11
DEPFA	548.911,51
BPI/BIIS	1.091.495,83
TOTAL	8.870.465,44
Outros encargos correntes da dívida	75.000,00
TOTAL GERAL	8.945.465,44

Apresenta-se de seguida a evolução dos juros, amortizações e outros encargos correntes da dívida pública no período de 2004 a 2010.



Encargos da Dívida Pública

(Milhares de Euros)				
Anos	Juros	Amortizações	Outros Encargos	Total
2004	7.370	0	0,0	7.370
2005	7.158	0	0,0	7.158
2006	10.433	49.880	98,4	60.411
2007	11.702	56.587	24,7	68.314
2008	13.123	91.250	25,6	104.399
2009	11.364	0	84,9	11.449
2010	8.870	0	75,0	8.945

Em 2010, cumpriu-se o estabelecido no n.º 3 do artigo 30º da Lei Orgânica n.º1/2007, de 19 de Fevereiro, que aprova a Lei de Finanças das Regiões Autónomas, tendo o serviço da dívida atingido 63,4% do limite legal instituído na Lei das Finanças da Regiões Autónomas, conforme se exemplifica de seguida:

	Valor
(A) Receitas Correntes (do ano anterior)	619.043.983,56
(B) Transferências OE - Correntes (do ano anterior)	146.545.900,00
Limite legal para o serviço da dívida = 25% [(A)-(B)]	118.124.520,89
Juros e Outros Encargos	8.945.465,44
Amortizações	0,00
Anualização da dívida	65.948.945,68
Serviço da dívida para efeitos de cálculo do limite legal	74.894.411,12
Percentagem do limite legal efectivamente utilizada	63,40%



B - Avals

O limite máximo de Avals a conceder pela Região Autónoma dos Açores, no ano de 2010 foi de 45 milhões de euros, de acordo com o artigo 14.º do Decreto Legislativo Regional n.º 25/2009/A, de 30 de Dezembro.

A Região, no ano de 2010, concedeu quatro avals no montante global de 31,5 milhões de euros, 70% do *plafond* estipulado, desagregados por:

- Aval n.º 1/2010 – SPRHI, S.A. – 4.500.000 €, aprovado pela Resolução n.º 93/2010, de 6 de Julho;
- Aval n.º 2/2010 – SAÚDAÇOR, S.A. – 15.000.000€ aprovado pela Resolução n.º 121/2010, de 5 de Agosto;
- Aval n.º 3/2010 – HDESPD, E.P.E – 10.000.000€ aprovado pela Resolução n.º 166/2010, de 16 de Dezembro;
- Aval n.º 4/2010 – HH, E.P.E. – 2.000.000€ aprovado pela Resolução n.º 169/2010, de 17 de Setembro;

A variação ocorrida nas responsabilidades com avals, no biénio de 2009/2010 atingiu os 15,9 milhões de euros, conforme se explicita no quadro a seguir apresentado.

	(Euros)
Responsabilidades a 31/12/2009	396.910.389,18
Avals concedidos em 2010	31.500.000,00
Amortizações efectuadas em 2010	15.524.965,23
Responsabilidades a 31/12/2010	412.807.423,95
Varição 2009/2010	15.897.034,77



O aval 1/03 concedido à SPRHI, S.A. deixou, em 2010, de constituir responsabilidade da Região, em virtude de ter sido efectivada a última amortização do mesmo.

O quadro seguinte explicita o valor que, por via das amortizações efectuadas, deixou de constituir responsabilidade da Região:

			(Euros)
Anos			2010
2/92	K.F.W.	E.D.A.	273.029,86
3/93	B.E.I.	E.D.A.	213.920,23
4/93	B.E.I.	E.D.A.	134.231,82
1/01	B.E.I.	E.D.A.	3.000.000,00
1/02	B.E.I.	E.D.A.	2.000.000,00
1/03	Westlb Covered Bond Bank pic	SPRHI, S.A	4.545.450,00
2/03	B.E.I.	E.D.A.	4.000.000,00
2/07	Déxia Sabadell	APTG,SA	458.333,32
1/08	Déxia Sabadell	SPRHI, S.A	900.000,00
Total			15.524.965,23

A responsabilidade da Região com avals, a 31 de Dezembro de 2010 desagregava-se da forma que de seguida se explicita:



**RESPONSABILIDADES COM AVALES DA
REGIÃO AUTÓNOMA DOS AÇORES PARA 2010/12/31**

(Euros)

AVAL	MUTUANTE	MUTUÁRIO	CAPITAL INICIAL	RESPONSABILIDADE
2/92	K.F.W.	E.D.A.	4.090.335,05	819.089,63
3/93	B.E.I.	E.D.A.	2.501.991,06	746.594,15
4/93	B.E.I.	E.D.A.	17.960.724,73	144.740,17
1/01	B.E.I.	E.D.A.	30.000.000,00	18.000.000,00
1/02	B.E.I.	E.D.A.	20.000.000,00	14.000.000,00
2/03	B.E.I.	E.D.A.	40.000.000,00	32.000.000,00
2/04	Banco Efisa	SAUDAÇOR	80.000.000,00	80.000.000,00
1/05	B.E.I.	E.D.A.	30.000.000,00	30.000.000,00
2/05	Credit Suisse First Boston	SAUDAÇOR	80.000.000,00	80.000.000,00
3/05	Credit Suisse First Boston	SPRHI, S.A	30.000.000,00	30.000.000,00
1/06	DEPFA Bank	SPRHI, S.A	36.000.000,00	36.000.000,00
1/07	Caixa Geral de Depósitos	SPRHI, S.A	26.000.000,00	26.000.000,00
2/07	Déxia Credit local	APTG,SA	5.500.000,00	4.125.000,00
1/08	Déxia Credit local	SPRHI, S.A	11.400.000,00	11.400.000,00
1/09	Déxia Credit local	SPRHI, S.A	9.000.000,00	7.650.000,00
2/09	CLF, Caixa Leasing e factoring, IFC, SA	HDES PD, EPE	5.628.000,00	5.628.000,00
3/09	CLF, Caixa Leasing e factoring, IFC, SA	HSP AH, EPE	3.486.000,00	3.486.000,00
4/09	CLF, Caixa Leasing e factoring, IFC, SA	HH, EPE	1.386.000,00	1.386.000,00
1/10	BANIF- Banco Internacional do Funchal, SA	SPRHI, S.A	4.500.000,00	4.500.000,00
2/10	Caixa Geral de Depósitos,SA	SAUDAÇOR	15.000.000,00	15.000.000,00
3/10	Santander totta	HDES PD, EPE	10.000.000,00	9.922.000,00
4/10	Montepio	HH, EPE	2.000.000,00	2.000.000,00
TOTAL			464.453.050,84	412.807.423,95

A responsabilidade dos avales desagregada por entidade beneficiária em 31 de Dezembro de 2010, é a que a seguir se apresenta.

(Euros)	
SAUDAÇOR, S.A.	175.000.000,00
E.D.A., S.A.	95.710.423,95
SPRHI, S.A	115.550.000,00
APTG,SA	4.125.000,00
HDES PD, EPE	15.550.000,00
HSP AH, EPE	3.486.000,00
HH, EPE	3.386.000,00
TOTAL	412.807.423,95



A Portaria n.º 106/2009, de 23 de Dezembro fixou a comissão a pagar, em 2010, pelos beneficiários de avales concedidos pela Região, em 0,01%. Esta taxa, gerou uma receita de 413,2 mil euros, contabilizada no Capítulo 08 – outras receitas correntes, Grupo 01 – outra e Artigo 01 – prémios, taxas por garantias de risco e diferenças de câmbio, desagregada por:

(Euros)	
ENTIDADE	VALOR
SAUDAÇOR, S.A.	167.500,00
E.D.A., S.A.	102.763,34
SPRHI, S.A	127.834,45
APTG,SA	4.583,33
HDES PD, EPE	5.628,00
HSP AH, EPE	3.486,00
HH, EPE	1.386,00
TOTAL	413.181,12



Fundos e Serviços Autónomos

Os encargos assumidos e não pagos, pelos FSA, excluindo o Serviço Regional de Saúde, a 31 de Dezembro de 2010, foram os que se apresentam no quadro seguinte. Ressalva-se a inexistência de dívida bancária titulada por estes organismos autónomos.

FUNDOS E SERVIÇOS AUTÓNOMOS SITUAÇÃO A 31/12/2010	
	(EUROS)
	FORNECEDORES
Fundo Regional de Coesão	2.084.550,61
Serviço Regional de Protecção Civil e Bombeiros dos Açores	923.204,09
Rede Integrada de Apoio ao Cidadão - RIAC	476.576,55
Fundo Escolar da Escola Básica Secundária de Vila Franca do Campo	363.220,64
Fundo Escolar da Escola Básica Integrada da Ribeira Grande	333,42
Fundo Escolar da Escola Básica Integrada de Angra do Heroísmo	289.322,24
Total (1)	4.137.207,55
Valores a receber da República relativos à Convergência de Tarifário Eléctrico (2)	2.970.408,96
Total (1 - 2)	1.166.798,59

O valor dos encargos assumidos e não pagos, atingiu os 4,1 milhões de euros, integralmente afecto a dívidas a fornecedores. Se, eventualmente, o Fundo de Coesão tivesse recebido da República os 3,0 milhões de euros, em dívida, os encargos assumidos e não pagos situar-se-iam nos 1,2 milhões de euros.

Serviço Regional de Saúde

Os encargos assumidos e não pagos pelo Serviço Regional de Saúde, atingiram em 2010, o valor global de 10,3 milhões de euros.



A desagregação desta dívida por unidade de saúde é a que de seguida se apresenta.

(Euros)	
Instituições	Em Dívida
Vila do Porto	837.256,08
Nordeste	439.081,46
Ponta Delgada	1.775.917,78
Povoação	110.065,76
Ribeira Grande	1.604.010,41
Vila Franca do Campo	560.321,52
Angra do Heroísmo	1.152.630,79
Praia da Vitória	1.078.066,95
Santa Cruz da Graciosa	70.142,58
Unidade Saude Ilha S. Jorge	528.196,06
Unidade Saúde Ilha do Pico	1.646.312,37
Horta	340.857,68
Santa Cruz das Flores	14.194,48
COA	124.248,47
Total SRS	10.281.302,39

Face ao exposto, conclui-se, que em 2010, o total dos encargos assumidos e não pagos pela totalidade dos Fundos e Serviços Autónomos, incluindo o Serviço Regional de Saúde, foi de 14,4 milhões de euros.



Serviços sem Autonomia Financeira

A repartição dos encargos assumidos e não pagos pelos diferentes departamentos regionais apresenta-se patente no quadro a seguir apresentado.

(Euros)

DESIGNAÇÃO	Dentro do Prazo	Em Dívida	Total
Presidência do Governo	160,00	5.782,78	5.942,78
Vice-Presidência do Governo	9.613.940,55	17.227,00	9.631.167,55
S.R.Educação e Formação	2.101.983,36	5.999,29	2.107.982,65
S.R. Ciência, Tecn. e Equipamentos	2.535,18	44.382,61	46.917,79
S.R. Economia	325,82	9.232,30	9.558,12
S.R. Trab. e Solid. Social	0,00	1.775,08	1.775,08
S. R. da Saúde	0,00	0,00	0,00
S.R. Agricultura e Florestas	0,00	0,00	0,00
S.R. Ambiente e do Mar	0,00	859.796,35	859.796,35
TOTAL	11.718.944,91	944.195,41	12.663.140,32

Verifica-se, que cerca de 92,5% do respectivo valor global é constituído por encargos que se consideram dentro do prazo normal de pagamento, não se devendo considerar que os mesmos eram exigíveis em 31 de Dezembro de 2010, nomeadamente, devido ao facto dos respectivos documentos estarem em fase de conferência, ou terem dado entrada nos serviços em datas que não permitiram o seu processamento dentro dos prazos previstos.

O valor dos encargos considerados em dívida, são de 944,2 milhares de euros (7,5%).



AUTARQUIAS LOCAIS

As receitas globais dos municípios da Região Autónoma dos Açores sofreram em 2010 uma redução de 2,2%, situando-se nos 215,2 milhões de euros. Observando no quadro resumo o comportamento das principais rubricas da receita, conclui-se que as mesmas sofreram variações positivas e negativas.

As receitas locais, resultantes de impostos, taxas, serviços prestados e venda de bens, baixaram 11,6%. Esta redução ficou a dever-se sobretudo a duas rubricas das receitas locais – loteamentos e obras (redução de 17,8%) e a venda de bens de investimento, incluída no agregado “outras receitas locais” que sofreu uma redução de 38%.

Receitas	2008		2009		2010		2009/10
	valores	%	valores	%	valores	%	%
Receitas Locais	52.103.377	25,1	57.898.475	26,3	51.159.297	23,8	-11,6
Fundos Orçamento do Estado	96.124.922	46,4	95.915.059	43,6	100.806.584	46,8	5,1
Fundos Comunitários	15.044.492	7,3	29.772.985	13,5	26.868.995	12,5	-9,8
Transferências - Governo Reg	7.626.663	3,7	11.038.358	5,0	7.987.755	3,7	-27,6
Outras Transferências	11.302.152	5,5	4.631.979	2,1	8.509.418	4,0	83,7
Empréstimos	25.134.503	12,1	20.880.855	9,5	19.856.359	9,2	-4,9
Totais	207.336.109	100	220.137.712	100	215.188.409	100	-2,2

As transferências dos fundos comunitários, outra importante fonte de receita, sofreram uma diminuição de quase 10%, mas a verdade é que em 2009 tinham aumentado 98%, por isso o mais natural seria baixarem em 2010.

No que respeita aos empréstimos contraídos, houve uma redução de 5%, relativamente ao ano anterior, influenciada, certamente, pelas restrições no recurso ao crédito pelos municípios previstas no Orçamento do Estado de 2010. Refira-se



que uma parte dos quase 20 milhões de euros de empréstimos contraídos diz respeito a planos de reequilíbrio financeiro, tendo sido utilizados para pagar dívidas não bancárias.

Endividamento	2008		2009		2010		euros 2009/10
	valores	%	valores	%	valores	%	%
Dívida bancária	154.218.499	74,0	162.637.757	61,6	164.278.451	66,0	1,0
Dívida não bancária	54.295.607	26,0	101.485.762	38,4	84.562.855	34,0	-16,7
Totais	208.514.106	100	264.123.518	100	248.841.306	100	-5,8

Relativamente às despesas realizadas em 2010, será de salientar o seguinte:

1 – Uma redução de 3,2% no total das despesas, superior, portanto, à redução de 2,2% verificada nas receitas. O resultado foi, naturalmente, um aumento do saldo final de gerência, que passou de 6,6 para 9 milhões de euros.

2 - Aumentos da ordem dos 2 % nas despesas de pessoal e aquisição de bens e serviços.

3 –Verificou-se um crescimento de 96% no pagamento de juros não bancários (1,1 milhões de euros em 2010), nomeadamente, juros de mora de facturas a fornecedores, e por outro lado, os juros relativos a empréstimos sofreram uma redução de 52%. Existem, todavia, diversos empréstimos contraídos no segundo semestre de 2010, dos quais não houve lugar ao pagamento de encargos financeiros, dado que a primeira prestação só venceu em 2011, pelo que este ano o montante dos juros será certamente superior.



Despesas	euros						
	2008		2009		2010		2009/10
	valores	%	valores	%	valores	%	%
Pessoal	48.167.976	23,3	50.593.462	23,0	51.671.736	24,3	2,1
Bens	8.038.143	3,9	8.124.185	3,7	8.288.877	3,9	2,0
Serviços	19.246.577	9,3	19.194.840	8,7	19.709.737	9,3	2,7
Juros	7.254.987	3,5	6.016.477	2,7	3.745.004	1,8	-37,8
Amortizações	13.787.466	6,7	18.419.414	8,4	20.510.942	9,6	11,4
Investimentos	84.099.491	40,7	89.869.302	40,9	78.713.419	37,0	-12,4
Transf p/ instituiç n/ lucrativas	11.365.172	5,5	11.265.400	5,1	10.806.720	5,1	-4,1
Transf p/ sector empres local	8.325.022	4,0	10.537.844	4,8	12.905.423	6,1	22,5
Outras Transferências	2.345.293	1,1	2.506.302	1,1	2.391.325	1,1	-4,6
Outras Despesas	4.219.985	2,0	3.232.310	1,5	4.030.078	1,9	24,7
Totais	206.850.112	100	219.759.537	100	212.773.260	100	-3,2

4 – O investimento municipal sofreu uma redução de 12,4 %, em termos globais, na Região Autónoma dos Açores, o que significa menos 11,2 milhões de euros. De referir ainda que a redução de quase 17 milhões de euros na dívida não bancária foi contabilizada na sua maior parte como despesa de investimento, ou seja, uma importante parcela dos 78 milhões de euros gastos em investimento refere-se a obra já feita e que estava por pagar.

5 – As transferências para as instituições sem fins lucrativos também sofreram uma redução, da ordem dos 4%, situando-se nos 10,8 milhões de euros.

5 – Em contrapartida, verifica-se uma tendência de crescimento nas transferências e subsídios dos municípios para as empresas municipais e outras entidades do sector empresarial local. Em 2010 essas transferências aumentaram 22,5 %, quase atingindo os 13 milhões de euros.



Balanço e Demonstração de Resultados

Em 2010, os municípios tinham um activo líquido total da ordem dos 1.220 milhões de euros, verificando-se um ligeiro aumento de 3,4%, sendo de destacar o peso do imobilizado, que representa 95% do activo. Este valor elevado, explica-se pela natureza dos municípios, vocacionados para a realização de obras, em grande parte por empreitadas e com pouco volume de dívidas a receber, que em 2010 baixaram 37,5%.

Cerca de 54% do activo é coberto por fundos próprios e 20% é suportado por dívidas a bancos outras entidades. É de salientar ainda o valor dos proveitos diferidos, que nos municípios atinge um montante elevado, em termos relativos, dada a importância das participações do Estado e da União Europeia. Em 2010 este valor era de 298,5 milhões de euros, cerca de 24% do activo.

O resultado líquido do exercício de 2010, do conjunto dos 19 municípios, foi de 2,5 milhões de euros, aumentando 31%, mas apresentou-se negativo em 8 destes, variando entre um resultado positivo de 4,6 e um resultado líquido negativo de 2,8 milhões de euros.



V – Sector Público Empresarial Regional (SPER)

No decorrer do ano 2010 destacamos a ocorrência dos seguintes factos:

- Criação da Sociedade de Gestão Ambiental e Conservação da Natureza, S A, abreviadamente designada por Azorina, S.A., que em 2011 absorverá a SPRA, S.A. Esta Sociedade tem por objecto principal a promoção de acções de gestão ambiental e de conservação da natureza e dos recursos naturais, incluindo actividades no domínio da promoção da participação pública em matéria ambiental e da informação, divulgação e educação ambiental.

A Azorina S, A., tem um capital social de 50 000 euros, integralmente subscrito e realizado pela Região Autónoma dos Açores, dividido em 10 000 acções com o valor nominal de 5 euros cada;

- Aquisição pela, Ilhas de Valor, S A, á empresa GEAD – Gestão Administração, SA de 51.000 acções, representativas de 51% do capital da Sinaga – Sociedade de Industrias Agrícolas Açorianas, SA, pelo valor de 800.000 Euros. Esta aquisição teve como principal objectivo evitar que uma das empresas mais tradicionais de S. Miguel, por dificuldades financeiras do sócio maioritário, tivesse de encerrar a sua actividade, lançando no desemprego mais de 100 trabalhadores;

- A SATA Air Açores, por deliberação da Assembleia Geral de 26 de Abril de 2010, procedeu à redução do capital social no montante de 21.580.735 euros para: (i) cobertura das variações patrimoniais negativas, no montante de 21.580.734 Euros; (ii) transferência de 1 Euro para outras reservas. Através desta operação a Região



Autónoma dos Açores deixou de ter qualquer participação directa no capital social da Empresa.

A operação acima descrita teve impacto nulo nos capitais próprios da SATA Air Açores;

Salientamos, ainda, os seguintes dados com referência a 31/12/2010:

- O valor dos Capitais Próprios do SPER, após dedução de interesses minoritários ultrapassou os 312 milhões de euros.

O valor dos Activos, também após a dedução dos interesses minoritários, ascende a 1 710 milhões de euros. Destes 35 milhões de euros referem-se a Activos Financeiros e 67 milhões de euros a dívidas de Clientes;

- O valor agregado do Passivo do SPER ascende, após dedução dos interesses minoritários a 1 398 milhões de euros. Destes, 961 milhões euros referem-se a Financiamento Obtidos; 318 milhões de euros dizem respeito a dívidas a terceiros; 8 milhões de euros a dívidas ao Estado e 109 milhões de euros a Provisões e Diferimentos;

As participações da Região a 31 de Dezembro de 2010 explicitadas em percentagem do capital social detido, directa e indirectamente, pela Região, sem considerar as participações indirectas de segundo grau, é a explicitada nos quadros seguintes.



Região Autónoma dos Açores
Vice-Presidência do Governo Regional
Direcção Regional do Orçamento e Tesouro

ENTIDADES SOCIETÁRIAS														
PARTICIPAÇÕES DA RAA	PARTICIPAÇÕES NO SPE													
	RAA	SATA, SGPS	SATA AIR AÇORES	EDA, SA	LOTAÇOR, SA	PA, SGPS	ATLÂNTICOLINE, SA	APSM, SA	APTG, SA	APTO, SA	ILHAS DE VALOR, SA	INOVA	AAFTH	ASS. TURISMO AÇORES
SATA, SGPS, S.A.	100,00													
SATA AIR AÇORES - SERV. AÇOR. TRANSPORTES AÉREOS, S.A.		100,00												
SATA INTERNACIONAL - SERVIÇO DE TRANSPORTES AÉREOS S.A.			100,00											
SATA GESTÃO DE AERODROMOS			100,00											
SATA EXP. INC. CAN			100,00											
SATA EXP. INC. USA			100,00											
VERDGOLF, S.A.			0,75											
GOLFE AÇORES LDA			33,33											
EDA - ELECTRICIDADE DOS AÇORES, S.A.	50,00													
GLOBALEDA - TELECOMUNICAÇÕES SIST. INFORMAÇÕES, S.A.				60,00										
EEG - EMPRESA DE ELECTRICIDADE E GÁS, LDA				99,00										
SOGEO - SOCIEDADE DE GEOTERMIA DOS AÇORES, S.A.				99,31										
SEGMA - SERVIÇO DE ENG. GESTÃO E MANUTENÇÃO LDA				90,00										
GEOTERCEIRA - SOC. GEOTÉRMICA DA TERCEIRA, S.A.				50,04										
NORMA AÇORES - SOCIEDADE DE ESTUDOS E APOIO AO DES. REG. S.A.				50,03										
ONIAÇORES - INFOCOMUNICAÇÕES S.A.				40,00										
CONTROLAUTO - CONTROLO TÉCNICO DE AUTOMÓVEIS LDA				30,00										
NOVABASE ATLÂNTICO - SISTEMAS DE INFORMAÇÃO, S.A.				40,00										
ZONAÇORES, S.A.				6,08										
BANIF AÇOR PENSÕES - SOC. GESTORA DE FUNDOS DE PENSÕES, S.A.			2,70	2,70										
DTS - SOC. DE DESENVOLVIMENTO TECNOLOGIAS E SERVIÇOS, LDA				2,50										
IATH - IND. AÇOREANA TURISMO HOTELEIRA S.A.				0,12										
CCAM - CAIXA DE CRÉDITO AGRÍCOLA DOS AÇORES, CRL				0,001										
LOTAÇOR - SERVIÇO AÇOREANO DE LOTAS, S.A.	100,00													
PRONTAÇORES, S.A.					49,00									
ESPADA PESCAS UNIPessoal, S.A.					100,00									
SANTA CATARINA, INDÚSTRIA CONSERVEIRA, S.A.					99,67									
PA - PORTOS DOS AÇORES - SGPS, S.A.	100,00													
ATLÂNTICOLINE, S.A.	6,03					83,97								
APSM - AD. PORTOS DAS ILHAS DE SMIGUEL E S. MARIA, S.A.						100,00								
APTG - AD. PORTOS DA TERCEIRA E GRACIOSA, S.A.						100,00								
APTO - AD. PORTOS DO TRIÂNGULO E DO GRUPO OCIDENTAL, S.A.						100,00								
OPERPDL, S.A.							20,00							
OPERTERCEIRA, S.A.								20,00						
AGESPI, S.A.								25,00						
NAVAL CANAL, LDª									100,00					
OPERTRI, LDª									20,00					
ILHAS DE VALOR, S.A.	99,44		0,28			0,28								
POUSADA DA JUVENTUDE DA CALDERA DO SANTO CRISTO, LDª										60,87				
SINAGA, S.A. - SOCIEDADE DE INDÚSTRIAS AGRÍCOLAS AÇORIANAS										51,00				
SPRHLSA - SOC. PROM. REAB. HAB. E INFRA-ESTRUTURAS, S.A.	100,00													
SAUDAÇOR - SOC. GEST. REC. EQUIP. SAÚDE AÇORES, S.A.	100,00													
HOSPITAL DA HORTA, EPE	100,00													
HOSPITAL DO DIVINO ESPÍRITO SANTO, EPE	100,00													
HOSPITAL DE SANTO ESPÍRITO, EPE	100,00													
SPRAÇORES - S.A.	100,00													
APA - E.P.E.	100,00													
ETCSM - EMPRE. TRANSPORTES COLECTIVOS DE S.MARIA LDA	99,00													
TEATRO MICAELENSE - CENTRO CULTURAL E DE CONGRESSOS, S.A.	99,81													
AZORINI, S.A.	100,00													
PGA - POUSADAS DA JUVENTUDE AÇORES, S.A.	51,00													
SITURFLOR - SOC. DE INVESTIMENTOS TURÍSTICOS DAS FLORES, S.A. a)	38,65													
TRANSAÇOR - TRANSPORTES MARÍTIMOS DOS AÇORES, LDA	27,09													
IROA, S.A.	100,00													

a) A empresa foi dissolvida em 08/12/1998 e encontra-se em liquidação judicial desde 22/03/2004



Região Autónoma dos Açores
Vice-Presidência do Governo Regional
Direcção Regional do Orçamento e Tesouro

ENTIDADES NÃO SOCIETÁRIAS														
PARTICIPAÇÕES DA RAA	PARTICIPAÇÕES NOS PE													
	RAA	SATA, SGPS	SATA AIR AÇORES	EDA, SA	LOTAÇOR, SA.	PA, SGPS	ATLÂNTICOLINE, SA.	APSM, SA.	APTG, SA.	APTO, SA.	ILHAS DE VALOR, SA.	NOVA	AAFTH	ASS. TURISMO AÇORES
ARENA-AGÊNCIA REGIONAL DE ENERGIA DA RAA, ASS.	100,00													
AAFTH - ASS. AÇ.FORM.TURÍSTICA E HOTELEIRA, ASS.	50,00		25,00											
ASSOCIAÇÃO TURISMO AÇORES	38,50		30,80											
ENTA - ESCOLA DE NOVAS TECNOLOGIAS DOS AÇORES	22,00			2,00								70,00		
NOVA- ISNT. INOVAÇÃO TECNOLOGIA DOS AÇORES	65,59			0,77										
OBSERVATÓRIO REGIONAL DO TURISMO	50,00													25,00
FEJC- FUNDAÇÃO ENG. JOSÉ CORDEIRO				33,68										
ASSOCIAÇÃO PORTAS DOMAR	28,57							28,57					7,14	7,14



Fluxos Financeiros do ORAA para as Entidades Participadas

Os fluxos financeiros transferidos durante o ano de 2010 para o sector público empresarial regional (subsídios, transferências correntes, transferências de capital e aumentos de capital) pelos serviços simples da Administração Regional foram os que a seguir se apresentam.



Região Autónoma dos Açores
Vice-Presidência do Governo Regional
Direcção Regional do Orçamento e Tesouro

ENTIDADES	PLANO											Func.	TOTAL		Unid: Euros
	04.01.01	04.01.02	04.04.01	04.07.01	05.01.01	05.01.03	05.07.01	05.07.03	08.01.01	08.01.02	08.07.01		04.01.01	%	
DEPARTAMENTOS GOVERNAMENTAIS															
Presidência do Governo															
Teatro Micaelense - Centro Cultural e de Congressos, S.A.	150.000,00												150.000,00	0,08%	
AAFTH - ASS. AÇFORM.TURÍSTICA E HOTELEIRA, ASS.													0,00	0,00%	
POUSADAS DA JUVENTUDE DOS AÇORES									963.720,59				963.720,59	0,49%	
Associação Portas do Mar							57.000,00						57.000,00	0,03%	
Hospital do Divino Espírito Santo, EPE	1500,00												1500,00	0,00%	
SATA - SERVIÇO AÇOREANO TRANSPORTES AÉREOS, S.A		600,00	1835,74	11000,00									13.435,74	0,01%	
Vice Presidência do Governo Regional															
Ilhas de Valor, S.A.									2.320.000,00				2.320.000,00	1,07%	
Secretaria Regional da Educação e Formação															
SPRHISA	239.114,00												239.114,00	0,12%	
Secretaria Regional do Trabalho e Solidariedade Social															
AAFTH - ASS. AÇFORM.TURÍSTICA E HOTELEIRA, ASS.								208.201,29					208.201,29	0,10%	
ARENA - Associação Regional Energia RAA				13.246,26							12.977,69		26.223,95	0,01%	
ENTA - ESCOLA DE NOVAS TECNOLOGIAS DOS AÇORES								175.000,00					175.000,00	0,09%	
SPRHISA									2.825.624,00				2.825.624,00	1,42%	
Secretaria Regional da Ciência, Tecnologia e Equipamentos															
SPRHISA									500.000,00				500.000,00	0,25%	
Hospital de Santo Espírito de Angra do Heroísmo, EPE								130.440,00					130.440,00	0,07%	
Hospital do Divino Espírito Santo, EPE								132.108,55					132.108,55	0,07%	
INOVA - Instituto Inovação Tecnológica dos Açores										92.944,44			92.944,44	0,05%	
Empresa Transportes Colectivos de Santa Maria, Ldª								7.143,83					7.143,83	0,00%	
Associação Portas do Mar										15.000,00			15.000,00	0,01%	
Secretaria Regional da Economia															
ADM INST. PORTOSTRIÂNGULO E DO GRUPO OCIDENTAL, S.A									2.274.425,99				2.274.425,99	1,14%	
ADM INST. PORTOS TERCEIRA E GRACIOSA, S.A									839.608,64				839.608,64	0,42%	
ADM INST. PORTO ILHAS S. MIGUEL E SANTA MARIA, S.A.									180.000,00				180.000,00	0,09%	
APIA - AGÊNCIA DE PROMOÇÃO INVESTIMENTO DOS AÇORES									1300.000,00				1300.000,00	0,65%	
SATA - SERVIÇO AÇOREANO TRANSPORTES AÉREOS, S.A					22.793.664,32								22.793.664,32	11,47%	
ATLÂNTICOLINE, S.A.	9.725.000,00												9.725.000,00	4,90%	
SATA GESTÃO AERODROMOS, S.A									6.622.460,00				6.622.460,00	3,33%	
Ilhas de Valor, S.A.									452.855,40				452.855,40	0,23%	
Teatro Micaelense - Centro Cultural e de Congressos, S.A.	1000.000,00												1000.000,00	0,50%	
TRANSM AÇOR, LDª							1275.000,00			6.548,62			1291548,62	0,65%	
INOVA - Instituto Inovação Tecnológica dos Açores				17.500,00							118.095,80		235.595,80	0,12%	
AAFTH - ASS. AÇFORM.TURÍSTICA E HOTELEIRA, ASS.				22.671,93									22.671,93	0,01%	
Observatório Regional do Turismo				300.000,00									300.000,00	0,15%	
Hospital de Santo Espírito em Angra Heroísmo, EPE	6.300,00												6.300,00	0,01%	
Associação de Turismo dos Açores				7.155.000,00									7.155.000,00	3,60%	
Associação Portas do Mar				585.000,00									585.000,00	0,29%	
Secretaria Regional da Saúde															
SAÚDAÇOR, S.A	6.629.308,72								4.759.679,54			109.145.267,00	120.534.255,26	60,67%	
Hospital de Santo Espírito em Angra Heroísmo, EPE	10.732,50												10.732,50	0,01%	
Hospital do Divino Espírito Santo, EPE	5.559,04												5.559,04	0,00%	
Hospital da Horta, EPE	5.520,16												5.520,16	0,00%	
Secretaria Regional da Agricultura e Florestas															
IROA, S.A.	1475.000,00								1700.000,00				3.175.000,00	1,60%	
INOVA - Instituto Inovação Tecnológica dos Açores				65.000,00									65.000,00	0,03%	
SINAGA, S.A	86.970,37												86.970,37	0,04%	
Secretaria Regional do Ambiente e Mar															
ADM INST. PORTOS TERCEIRA E GRACIOSA, S.A					43.102,92								43.102,92	0,02%	
ADM INST. PORTOSTRIÂNGULO E DO GRUPO OCIDENTAL, S.A									1075.180,00				1075.180,00	0,54%	
LOTAÇOR - SERVIÇO AÇOREANO DE LOTAS, S.A.					4.688.125,46				100.000,00				4.788.125,46	2,41%	
SPRAçores, S.A.									4.946.570,75				4.946.570,75	2,49%	
ARENA - Associação Regional Energia RAA										80.000,00			80.000,00	0,04%	
Espada Pescas, Ldª									1196.400,00				1196.400,00	0,06%	
Total das Entidades Societárias	19.344.004,79	600,00	1.835,74	11.000,00	27.524.892,70	1.275.000,00	0,00	0,00	32.326.217,29	16.548,62	0,00	109.145.267,00	189.645.366,14	95,46%	
Total das Entidades não Societárias	0,00	0,00	0,00	8.258.418,19	0,00	0,00	57.000,00	383.201,29	0,00	0,00	319.017,93	0,00	9.017.637,41	4,54%	
SUB TOTAL (1)	19.344.004,79	600,00	1.835,74	8.269.418,19	27.524.892,70	1.275.000,00	57.000,00	383.201,29	32.326.217,29	16.548,62	319.017,93	109.145.267,00	198.663.003,55	100,00%	



Observação ao quadro:

1. Para além do montante transferido para a SAÚDAÇOR, S.A. referido no quadro anterior, esta empresa recebeu, ainda, o valor de 103.933.843,00 euros destinado aos diferentes Centros de Saúde e ao Centro de Oncologia dos Açores. O montante de 109.145.267,00 euros, transferido para a referida sociedade, incluiu 92.338.842,00 euros, destinados aos três Hospitais, EPE., sendo 44.027.585€ para o HDES em Ponta Delgada, 32.420.838€ para o HSE em Angra do Heroísmo e 15.890.419€ para o Hospital da Horta.

Dos 198,7 milhões de euros transferidos para o SPER 109,1 milhões de euros (54,9%) foram contabilizados como despesas de funcionamento e os restantes 89,5 milhões de euros (45,1%) pelo Plano.

No âmbito das despesas de funcionamento, apenas a Secretaria Regional da Saúde efectuou transferências contabilizadas na rubrica 04.01.01 – Transferências Correntes – Sociedades e quase Sociedades não Financeiras – Públicas e integralmente afectas à SAÚDAÇOR, S.A.

No que concerne ao plano, destacam-se as transferências feitas pelas rubricas 08.01.01 – Transferências de Capital - Sociedades e quase Sociedades não Financeiras – Públicas, 05.01.01 – Subsídios - Sociedades e quase Sociedades não Financeiras – Públicas e 04.01.01 – Transferências Correntes – Sociedades e quase Sociedades não Financeiras – Públicas, com 32,3 milhões de euros, 27,5 milhões de euros e 19,3 milhões de euros respectivamente, que conjuntamente representaram 88,5% do total destas.



Na rubrica 08.01.01 sobressaiam os 6,6 milhões de euros transferidos para a SATA Gestão de Aeródromos, S.A. pela Secretaria Regional da Economia, os 4,9 milhões de euros transferidos para a SPRAÇORES, S.A. pela Secretaria Regional do Ambiente e Mar e os 4,8 milhões de euros transferidos para a SAÚDAÇOR, S.A. pela Secretaria Regional da Saúde, que no seu conjunto representaram 50,5% das verbas transferidas por esta rubrica.

Do total transferido através da C.E. 05.01.01, 22,8 milhões de euros (82,8%) ficaram afectos à SATA – Serviço Açoriano de Transportes Aéreos, S.A., processados pela Secretaria Regional da Economia.

Relativamente à C.E. 04.01.01 sobressaem as transferências para a ATLÂNTICOLINE, S.A., que totalizaram 9,7 milhões de euros efectuadas pela Secretaria Regional da Economia e 6,6 milhões de euros para a SAÚDAÇOR, S.A. através da Secretaria Regional da Saúde, que equivaleram a 50,3% e 34,3% respectivamente do total desta rubrica.

Para além das transferências acima referidas, também foram efectuadas transferências pelos fundos e serviços autónomos conforme explicitado no quadro a seguir apresentado.



Região Autónoma dos Açores
Vice-Presidência do Governo Regional
Direcção Regional do Orçamento e Tesouro

ENTIDADES						Unid: Euros	
	05.01.03	05.01.01	05.01.04	05.07.03	08.01.02	TOTAL	%
FUNDOS E SERVIÇOS AUTÓNOMOS							
Fundo Regional de Coesão							
TRANSMaçOR, LDª.	35.000,00				32.400,70	67.400,70	19,35%
SINAGA, S.A.	40.526,80					40.526,80	11,64%
Fundo Regional dos Transportes							
Empresa Transportes Colectivos de Santa Maria, Ldª.		60.000,00				60.000,00	17,23%
Fundo Regional do Emprego							
ENTA - ESCOLA DE NOVAS TECNOLOGIAS DOS AÇORES				130.837,19		130.837,19	37,57%
AAFTH - ASS. AÇ.FORM.TURÍSTICA E HOTELEIRA, ASS.				47.844,06		47.844,06	13,74%
Ilhas de Valor, S.A			1.634,39			1.634,39	0,47%
Total das Entidades Societárias	75.526,80	60.000,00	1.634,39	0,00	32.400,70	169.561,89	48,69%
Total das Entidades não Societárias	0,00	0,00	0,00	178.681,25	0,00	178.681,25	51,31%
SUB TOTAL (2)	75.526,80	60.000,00	1.634,39	178.681,25	32.400,70	348.243,14	100,00%

Dos 348,2 mil euros transferidos, destacam-se os contabilizados na rubrica 05.07.03, que totalizaram 178,7 mil euros processados integralmente pelo Fundo Regional do Emprego e que representaram 51,3% do total.

Os fluxos financeiros transferidos quer pelo ORAA quer pelos FSA por entidade, encontra-se no quadro a seguir apresentado:



Região Autónoma dos Açores
Vice-Presidência do Governo Regional
Direcção Regional do Orçamento e Tesouro

ENTIDADES	ORAA	FSA	Unid: Euros	
			TOTAL	%
AAFTH - ASS. AÇ.FORM.TURÍSTICA E HOTELEIRA, ASS.	230.873,22	47.844,06	278.717,28	0,14%
ADMINIST. PORTO ILHAS S. MIGUEL E SANTA MARIA, S.A.	180.000,00		180.000,00	0,09%
ADMINIST. PORTOS TERCEIRA E GRACIOSA, S.A	882.711,56		882.711,56	0,44%
ADMINIST. PORTOS TRIÂNGULO E DO GRUPO OCIDENTAL, S.A	3.349.605,99		3.349.605,99	1,68%
APIA - AGÊNCIA DE PROMOÇÃO INVESTIMENTO DOS AÇORES	1.300.000,00		1.300.000,00	0,65%
ARENA - Associação Regional Energia RAA	106.223,95		106.223,95	0,05%
Associação de Turismo dos Açores	7.155.000,00		7.155.000,00	3,60%
Associação Portas do Mar	657.000,00		657.000,00	0,33%
ATLÂNTICOLINE, S.A.	9.725.000,00		9.725.000,00	4,89%
Empresa Transportes Colectivos de Santa Maria, Ldª.	7.143,83	60.000,00	67.143,83	0,03%
ENTA - ESCOLA DE NOVAS TECNOLOGIAS DOS AÇORES	175.000,00	130.837,19	305.837,19	0,15%
Hospital de Santo Espírito de Angra do Heroísmo, EPE	156.472,50		156.472,50	0,08%
Hospital do Divino Espírito Santo, EPE	139.167,59		139.167,59	0,07%
Hospital da Horta, EPE	5.520,16		5.520,16	0,00%
Ilhas de Valor, S.A.	2.772.855,40	1.634,39	2.774.489,79	1,39%
INOVA - Instituto Inovação Tecnológica dos Açores	393.540,24		393.540,24	0,20%
IROA, S.A.	3.175.000,00		3.175.000,00	1,60%
LOTAÇOR - SERVIÇO AÇOREANO DE LOTAS, S.A.	4.788.125,46		4.788.125,46	2,41%
Observatório Regional do Turismo	300.000,00		300.000,00	0,15%
POUSADAS DA JUVENTUDE DOS AÇORES	963.720,59		963.720,59	0,48%
SATA - SERVIÇO AÇOREANO TRANSPORTES AÉREOS, S.A	22.807.100,06		22.807.100,06	11,46%
SATA GESTÃO AERODROMOS, S.A	6.622.460,00		6.622.460,00	3,33%
SAÚDAÇOR, S.A	120.534.255,26		120.534.255,26	60,57%
SINAGA, S.A.	86.970,37	40.526,80	127.497,17	0,06%
SPR Açores, S.A.	4.946.570,75		4.946.570,75	2,49%
SPRH, SA	3.564.738,00		3.564.738,00	1,79%
Teatro Micaelense - Centro Cultural e de Congressos, S.A.	1.150.000,00		1.150.000,00	0,58%
TRANSMAÇOR, LDª.	1.291.548,62	67.400,70	1.358.949,32	0,68%
Espada Pescas, Ldª.	1.196.400,00		1.196.400,00	0,60%
SUB TOTAL	198.663.003,55	348.243,14	199.011.246,69	100,00%

Das entidades beneficiárias destaca-se a SAÚDAÇOR, S.A. que obteve 60,6% da totalidade dos fluxos transferidos.

Fluxos Financeiros das Entidades Participadas para o ORAA

As receitas arrecadadas com origem no SPER, constam do quadro seguinte:

(Euros)	
RECEITAS PROVENIENTES DE SOCIEDADES E QUASE SOCIEDADES NÃO FINANCEIRAS	RECEITA ARRECADADA
05.00.00 - Rendimentos de Propriedade	
05.07.01 - Dividendos e Participações nos Lucros de Sociedades e quase Sociedades não Financeiras	1.508.010,00
TOTAL	1.508.010,00



Foi contabilizado na rubrica 05.07.01 - Dividendos e Participações nos Lucros de Sociedades e quase Sociedades não Financeiras o montante de 1,5 milhões de euros correspondente na sua totalidade a dividendos recebidos da EDA, S.A. relativos ao exercício de 2009.



VI – SITUAÇÃO PATRIMONIAL

TESOURARIA

No decorrer do ano 2010, as tesourarias da Região, procederam ao pagamento de todas as verbas autorizadas pelas Delegações de Contabilidade.

A diferença apurada entre as ordens de transferência, cheques emitidos e os montantes efectivamente pagos pelas tesourarias, atingiram os 1.518.706,96€ correspondendo a cancelamentos e a reposições abatidas nos pagamentos, conforme explicitado no quadro abaixo.

(Euros)				
Descrição	Tesouraria de Ponta Delgada	Tesouraria de Angra do Heroísmo	Tesouraria da Horta	Totais
Ordem de Transferências e Cheques Emitidos	552.352.521,98	563.221.470,22	184.529.121,56	1.300.103.113,76
Montante Efectivamente Pago pelas Tesourarias	550.980.765,00	563.110.972,21	184.492.669,59	1.298.584.406,80
Diferencial	1.371.756,98	110.498,01	36.451,97	1.518.706,96

Justificação do Diferencial	Tesouraria de Ponta Delgada	Tesouraria de Angra do Heroísmo	Tesouraria da Horta	Totais
Cancelamentos	20.338,66	66.389,49	48,00	86.776,15
Reposições Abatidas nos Pagamentos	1.351.418,32	44.108,52	36.403,97	1.431.930,81
Total	1.371.756,98	110.498,01	36.451,97	1.518.706,96

Descrição	Montantes
Total das Tesourarias	1.298.584.406,80
Total da Conta da Região	1.298.584.406,80
Saldo	0,00



Discrimina-se de seguida, por tesouraria os montantes pagos, em 2011, por conta do ano económico de 2010, importâncias estas já contabilizadas, no quadro atrás apresentado.

(euros)

Descrição	Tesouraria de Ponta Delgada	Tesouraria de Angra do Heroísmo	Tesouraria da Horta	Total
Pagamentos efectuados em 2011 por conta ano económico de 2010	46.840.169,50	42.915.564,09	16.865.086,24	106.620.819,83

Reposições

Em 2010, o montante das reposições abatidas nos pagamentos, atingiu os 1,4 milhões de euros, estando as mesmas repartidas pelos diversos departamentos governamentais e por tesouraria, conforme quadro a seguir apresentado.

(Euros)

Departamentos	Ponta Delgada	Angra do Heroísmo	Horta	Total
Presidência do Governo Regional	5.444,14	4.809,17	6.668,05	16.921,36
Vice-Presidência do Governo Regional	40.167,70	400,58	98,14	40.666,42
Secretaria Regional da Educação e Formação	0,00	27.871,39	2.328,54	30.199,93
Secretaria Regional da Ciência, Tecnologia e Equipamentos	81.049,81	525,42	902,57	82.477,80
Secretaria Regional da Economia	48.929,66	0,00	5.450,34	54.380,00
Secretaria Regional do Trabalho e Solidariedade Social	1.163.458,48	7.271,61	282,04	1.171.012,13
Secretaria Regional da Saúde	0,00	648,38	0,00	648,38
Secretaria Regional da Agricultura e Florestas	10.851,24	2.569,54	5.031,51	18.452,29
Secretaria Regional do Ambiente e do Mar	1.517,29	12,43	15.642,78	17.172,50
TOTAL	1.351.418,32	44.108,52	36.403,97	1.431.930,81



SALDOS DE TESOURARIA

A 31 de Dezembro de 2010, os saldos das contas da Região, bem como das importâncias em cofre nas tesourarias, eram os que se apresentam patentes no quadro a seguir apresentado.

Designação	Saldo em 31-12-2010
Em Cofre-Tesourarias	
Ponta Delgada	483,03
Angra do Heroísmo	2.493,99
Horta	2.493,99
Contas Bancárias Tesourarias	
Ponta Delgada - Conta n.º 1051986730001 BCA	11.986,91
Contas Bancárias Centrais - DROT	
Conta n.º 9240162830170 (SAFIRA)	664.311,08
Conta n.º 1062- DGT	64.867,72
Conta n.º 100495920009 (BESA)	3.998.426,84
Conta n.º 98040243301 Complemento de Pensão	5.271,56
Conta n.º 00039049990 Rendas	932,62
Saldo Global	4.751.267,74

O quadro apresenta exclusivamente as contas da DROT com saldo a 31 de Dezembro de 2010.

No que respeita às contas “Complemento de Pensão” e “Rendas”, as mesmas destinam-se, exclusivamente, ao registo dos pagamentos dos complementos de pensões e das rendas apoiadas pelo Governo Regional. A existência de saldos nestas contas, à data de 31 de Dezembro, resulta de pagamentos que, àquela data, se encontravam pendentes a aguardar regularização dos respectivos NIBs.



Os saldos das contas bancárias relativas a fundos comunitários, não estão reflectidos no saldo da Conta da Região, sendo apenas registados os movimentos na mesma após a competente autorização das respectivas autoridades de Gestão dos Fundos.

O quadro abaixo evidencia apenas as contas que a 31 de Dezembro de 2010, apresentavam saldo.

Designação	Saldo em 31-12-2010
Fundos Comunitários	
Conta n.º 97368219.30.001 (PRODESA/FEDER)	2.363.223,89
Conta n.º 31640111.30.001 (PEDRRA II)	337.854,96
Conta n.º 29120788.30.001 (FEDER/INTERREG 3B)	182.086,27
Conta n.º 32248584.30.001 (PROCONVERGÊNCIA)	8.971.084,49
Conta n.º 33114655.30.001 (PCT MAC 2007-2013)	6.375,00
Conta n.º 03176984330.10 (NET - BIOME)	96.591,63



PATRIMÓNIO

Integravam o património da Região Autónoma dos Açores, em 31 de Dezembro de 2010, bens móveis no valor de 49.514.347,78 €, ou seja, mais 1.225.034,86 € do que no início do ano. Este saldo ficou a dever-se a:

- aquisições, por parte dos serviços simples da administração directa, no valor de 1.827.498,38 €;
- aquisições, por parte dos serviços autónomos da administração directa, no valor de 29.305,01 €;
- abates de bens, inventariados pelo valor de 631.768,53 €, relativos aos departamentos governamentais;

No ano de 2010, as aquisições perfazem, assim, um total de 1.856.803,39 € e os abates o total de 631.768,53 €.

O quadro seguinte demonstra as variações patrimoniais ocorridas no ano económico:

Existências a 01/01/2010	Aquisições		Abates		Existências a 31/12/2010	Variação Patrimonial Anual
	Dep. Gov.	Serviços Autónomos	Dep. Gov.	Serviços Autónomos		
(1)	(2)	(3)	(4)	(5)	(6) = (1+2+3-4-5)	(7) = (6-1)
48.289.312,92	1.827.498,38	29.305,01	631.768,53	0,00	49.514.347,78	1.225.034,86



O quadro seguinte ilustra o modo como os bens móveis se encontram distribuídos pelos serviços regionais:

Afectação	(Euros)		
	Dep. Gov.	Serviços Autónomos	Total
	44.215.662,93	5.298.684,85	49.514.347,78

Não se regista afectação de bens móveis da Região aos serviços que integram a administração indirecta.

BENS SEMOVENTES

Os bens semoventes desdobram-se em dois tipos: viaturas (ligeiras e pesadas) e equipamentos, maquinarias e alfaias agrícolas.

No último ano económico, a situação patrimonial da Região Autónoma dos Açores era a seguinte, no referente a cada um daqueles tipos de bens semoventes:

I - VIATURAS

Em 31 de Dezembro de 2010, integravam o património da Região viaturas no valor de 4.591.578,38. €. Este saldo ficou a dever-se a:

- aquisições no valor de 710.963,40 €;
- amortizações no montante de 1.297.095,39 €;
- reavaliações no montante de 343.400,00 €;
- abates de duas viaturas inventariadas pelo valor de 375,00 €.



O quadro seguinte demonstra as variações patrimoniais ocorridas no ano económico em apreciação:

(Euros)

Existências a 01/01/2010	Abates	Aquisições	Amortizações	Reavaliações	Existências a 31/12/2010	Varição Patrimonial Anual
(1)	(2)	(3)	(4)	(5)	(6) = (1-2+3-4+5)	(7) = (6-1)
4.834.685,37	375,00	710.963,40	1.297.095,39	343.400,00	4.591.578,38	-243.106,99

A afectação do total das viaturas inventariadas encontra-se patente no seguinte quadro.

(Euros)

Afectação	Dep. Gov.	Serviços Autónomos	Total
	4.551.008,38	40.570,00	4.591.578,38

II - Equipamentos, Maquinarias e Alfaias Agrícolas (com mobilidade própria)

O valor inventariado, em 31 de Dezembro de 2010, era de 1.608.681,59€.

Foram adquiridos bens no valor de 85.376,00 €;

As reavaliações atingiram o montante de 779.122,32 € e as amortizações o valor de 415.899,82€.

O quadro seguinte evidencia as variações patrimoniais ocorridas no ano económico nesta categoria de bens:

(Euros)

Existências a 01/01/2010	Aquisições	Abates	Amortizações	Reavaliações	Existências a 31/12/2010	Varição Patrimonial Anual
(1)	(2)	(3)	(4)	(5)	(6) = (1+2-3-4+5)	(7) = (6-1)
1.160.083,09	85.376,00	0,00	415.899,82	779.122,32	1.608.681,59	448.598,50



Relativamente a estes bens, a sua afectação é a seguinte, conforme reflecte o quadro que se apresenta:

(Euros)			
Afectação	Dep. Gov.	Serviços Autónomos	Total
	1.605.688,80	2.992,79	1.608.681,59

Verifica-se, deste modo, que o valor total de bens semoventes é o que consta do quadro seguinte:

(Euros)						
Existências a 01/01/2010	Abates	Aquisições	Amortizações	Reavaliações	Existências a 31/12/2010	Variação Patrimonial Anual
(1)	(2)	(3)	(4)	(5)	(6) = (1-2+3-4+5)	(7) = (6-1)
5.994.768,46	375,00	796.339,40	1.712.995,21	1.122.522,32	6.200.259,97	205.491,51

BENS IMÓVEIS

Em 31 de Dezembro de 2010, integravam o património da Região Autónoma dos Açores bens imóveis no valor de 653.812.292,98 €

Em resultado do contrato celebrado com uma empresa da especialidade, na sequência de concurso público internacional para aquisição de serviços de apoio técnico e de consultoria necessários à regularização, avaliação e rentabilização dos activos imobiliários da Região Autónoma dos Açores e apresentação de soluções com vista à sua racionalização e rentabilização, a avaliação geral da existência acumulada foi de 636.716.868,00 €, valor este que não inclui, ainda, a avaliação de alguns imóveis, cujo processo de regularização está a decorrer presentemente.



Durante o ano em análise, os diferentes departamentos governamentais procederam à aquisição de imóveis no valor de 17.095.424,98€.

Durante o ano de 2010, foram alienados e cedidos, a título definitivo, bens imóveis inventariados pelo valor de 28.948.877,65€.

O quadro seguinte demonstra as variações patrimoniais ocorridas no ano económico de 2010:

Existências a 01/01/2010	Abates a)		Aquisições		Existências a 31/12/2010 b)	Variação Patrimonial Anual
	Dep. Gov.	Serviços Autónomos	Dep. Gov.	Serviços Autónomos		
82.756.257,11	28.948.877,65	0,00	17.095.424,98	0,00	653.812.292,98	571.056.035,87

a) Os abates correspondem a alienações e cedências de propriedade, a título definitivo.

b) Este valor resulta das aquisições efectuadas no ano em análise e da avaliação geral do património regional.

A seguir ilustra-se o modo como os bens imóveis da Região se encontram distribuídos pelos diferentes serviços e organismos da Administração Regional, bem como por outras entidades do sector público e privado.

Afectação de Bens	(Euros)						
	Dep. Gov. (1)	Serviços Autónomos (2)	Administração Indirecta (3)	SPERAA (4)	Serviços da Administração Central (5)	Outras Entidades do Sector Público e Privado (6)	Total em 31-12-2010 (7)=(1+2+3+4+5+6)
	266.278.505,21	315.797.132,00	37.758.395,00	688.220,00	10.343.293,00	22.946.747,77	653.812.292,98



VII – SUBSÍDIOS, CRÉDITOS E OUTRAS FORMAS DE APOIO CONCEDIDOS PELO GOVERNO REGIONAL DOS AÇORES

No ano de 2010 o Governo Regional dos Açores concedeu, 248,8 milhões de euros de subsídios, créditos e outras formas de apoio, o que equivaleu a um decréscimo de 14,7 milhões de euros (-5,6%) relativamente a 2009. Salienta-se que o Fundo Regional do Emprego foi o único organismo a conceder subsídios de natureza reembolsável tendo os mesmos atingido os 173,4 mil euros.

Do total dos apoios concedidos, 16,7% (41,4 milhões de euros) foram atribuídos pelos fundos e serviços autónomos e os restantes 83,3% (207,3 milhões de euros) por serviços sem autonomia financeira.

A decomposição do total dos subsídios, créditos e outras formas de apoio concedido, desagregado por departamento governamental e rubrica orçamental é a que de seguida se explicita.



Região Autónoma dos Açores
Vice-Presidência do Governo Regional
Direcção Regional do Orçamento e Tesouro

DESIGNAÇÃO	04.00.00	05.00.00	08.00.00	09.00.00	TOTAL
	Transferências Correntes	Subsídios	Transferências Capital	Activos Financeiros	
Presidência do Governo					
.Secretaria-Geral	264.659,15	307.934,75	180.379,34	0,00	752.973,24
.Direcção Regional das Comunidades	745.820,60	0,00	0,00	0,00	745.820,60
.Direcção Regional da Cultura	2.249.256,01	68.891,40	1.520.689,13	0,00	3.838.836,54
.Direcção Regional Juventude	578.550,16	1.644.348,09	1.463.720,59	0,00	3.686.618,84
Total da Presidência	3.838.285,92	2.021.174,24	3.164.789,06	0,00	9.024.249,22
Vice-Presidência do Governo					
.Gabinete do Vice-Presidente	176.200,00	0,00	2.320.000,00	0,00	2.496.200,00
.Direcção Regional de Organização e Administração Pública	230.454,25	0,00	759.256,90	0,00	989.711,15
.RIAC	81000,00	0,00	25.000,00	0,00	106.000,00
Total Vice-Presidência	487.654,25	0,00	3.104.256,90	0,00	3.591.911,15
Secretaria Regional da Educação e Formação					
.Direcção Regional Educação	4.398.090,75	0,00	2.069.821,47	0,00	6.467.912,22
.Direcção Regional do Desporto	9.359.522,62	0,00	802.731,87	0,00	10.162.254,49
.Escola Profissional de Capelas	0,00	1.271.588,62	0,00	0,00	1.271.588,62
.Fundo Regional do Desporto	1.220.131,22	0,00	190.036,19	0,00	1.410.167,41
Total S.R.E.C.	14.977.744,59	1.271.588,62	3.062.589,53	0,00	19.311.922,74
Secretaria Regional da Ciência, Tecnologia e Equipamentos					
.Gabinete do Secretário	0,00	0,00	290,00	0,00	290,00
.Direcção Regional da Ciência, Tecnologia e Comunicações	25.750,00	0,00	8.283.547,82	0,00	8.309.297,82
.Direcção Reg. Equipamentos e Transportes Terrestres	27.187,71	0,00	6.430.895,83	0,00	6.458.083,54
.Serviço Regional Protecção Civil e Bombeiros Açores	48.000,00	0,00	1.563.210,32	0,00	1.611.210,32
.Fundo Regional da Ciência e Tecnologia	1.389.715,24	0,00	0,00	0,00	1.389.715,24
.Fundo Regional dos Transportes	187.653,79	60.000,00	1.960.159,04	0,00	2.207.812,83
Total S.R.H.E.	1.678.306,74	60.000,00	18.238.103,01	0,00	19.976.409,75
Secretaria Regional da Economia					
.Direcção Regional Apoio ao Investimento e Competitividade	1.845.408,17	808.710,40	20.492.605,74	0,00	23.146.724,31
.Direcção Regional do Turismo	16.681.229,44	0,00	124.959,68	0,00	16.806.189,12
.Direcção Regional Transportes Aéreos e Marítimos	9.725.000,00	24.068.664,32	9.887.056,67	0,00	43.680.720,99
.Fundo Regional de Coesão	0,00	18.045.112,21	46.903,85	0,00	18.092.016,06
Total S.R.E.	28.251.637,61	42.922.486,93	30.551.525,94	0,00	101.725.650,48
Secretaria Regional da Saúde					
.Gabinete do Secretário	11.873,04	0,00	0,00	0,00	11.873,04
.Direcção Regional da Saúde	7.933.029,58	0,00	4.410.128,80	0,00	12.343.158,38
.Direcção Regional da Prevenção e Combate às Dependências	1.035.808,94	0,00	34.400,79	0,00	1.070.209,73
Total S.R.A.S.	8.980.711,56	0,00	4.444.529,59	0,00	13.425.241,15
Secretaria Regional do Trabalho e Solidariedade Social					
.Gabinete do Secretário	8.088,89	0,00	0,00	0,00	8.088,89
.Direcção Regional Trabalho, Qual. Profis. e Defesa Consumidor	264.340,00	593.774,51	0,00	0,00	858.114,51
.Direcção Regional da Habitação	376,14	0,00	10.083.067,70	0,00	10.083.443,84
.Direcção Regional da Solidariedade e Segurança Social	6.489.451,83	187.904,63	7.513.921,18	0,00	14.191.277,64
.Direcção Regional da Igualdade de Oportunidades	945.550,49	0,00	47.146,47	0,00	992.696,96
.Fundo Regional do Emprego	0,00	2.211.246,03	7.603,47	173.376,73	2.392.226,23
Total S.R.A.S.	7.707.807,35	2.992.925,17	17.651.738,82	173.376,73	28.525.848,07
Secretaria Regional da Agricultura e Florestas					
.Gabinete do Secretário	1515.000,00	0,00	1.806.239,61	0,00	3.321.239,61
.Direcção Regional Desenvolvimento Agrário	5.868.670,66	0,00	693.476,20	0,00	6.562.146,86
.Direcção Regional dos Recursos Florestais	14.080,85	0,00	785.944,00	0,00	800.024,85
.Direcção Regional Assuntos Comunitários Agricultura	812.410,75	0,00	4.758.654,01	0,00	5.571.064,76
.IAMA	12.213.953,28	0,00	0,00	0,00	12.213.953,28
Total S.R.A.F.	20.424.115,54	0,00	8.044.313,82	0,00	28.468.429,36
Secretaria Regional do Ambiente e Mar					
.Gabinete do Subsecretário Regional das Pescas	3.692.454,76	4.731.228,38	5.452.319,74	0,00	13.876.002,88
.Direcção Regional do Ambiente	1.484.796,68	0,00	7.797.229,15	0,00	9.282.025,83
.Direcção Regional da Energia	615.980,00	0,00	178.568,58	0,00	794.548,58
.Fundopesca	751.730,51	0,00	0,00	0,00	751.730,51
Total S.R.A.M.	6.544.961,95	4.731.228,38	13.428.117,47	0,00	24.704.307,80
Total Serviços C/ Autonomia	15.892.184,04	21.587.946,86	3.792.912,87	173.376,73	41.446.420,50
Total Serviços S/Autonomia	76.999.041,47	32.411.456,48	97.897.051,27	0,00	207.307.549,22
TOTAL	92.891.225,51	53.999.403,34	101.689.964,14	173.376,73	248.753.969,72



A estrutura dos apoios por agrupamento económico é a que graficamente se explicita.

Desagregação dos Apoios por Agrupamentos Económicos

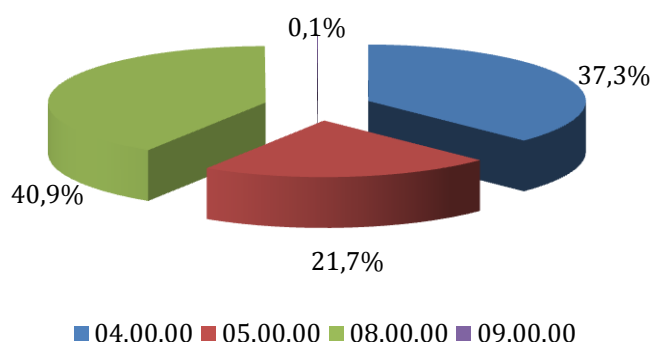

Da análise aos elementos apresentados, constata-se que:

No agrupamento 04 – Transferências Correntes, foram pagos 92,9 milhões de euros, 37,3% do total, dos quais, 28,3 milhões de euros (30,4%) ficaram afectos à Secretaria Regional da Economia, seguindo-se em termos percentuais a Secretaria Regional da Agricultura e Florestas, com 20,4 milhões de euros (22,0%) e a Secretaria Regional da Educação e Formação, com 15,0 milhões de euros (16,1%), representando estes três departamentos 68,5% do total do agrupamento.

Do total atribuído pela Secretaria Regional da Economia, 16,7 milhões de euros (59,1%) foram concedidos pela Direcção Regional do Turismo.

Na Secretaria Regional da Agricultura e Florestas, destaca-se o IAMA com uma atribuição de 12,2 milhões de euros processados neste agrupamento, o equivalente 59,8% do total do mesmo.



Relativamente à Secretaria Regional da Educação e Formação destaca-se a Direcção Regional do Desporto com 9,4 milhões de euros, 62,5% dos apoios contabilizados no agrupamento 04 deste departamento.

Salienta-se, ainda, que 29,7% do total dos apoios pagos neste agrupamento, correspondem a fluxos transferidos para o SPER, os quais se encontram incluídos no quadro patente da página 56 deste documento.

No agrupamento 05 – Subsídios, contabilizaram-se 54,0 milhões de euros, dos quais, 42,9 milhões de euros (79,5%) foram pagos pela Secretaria Regional da Economia. Neste departamento, destacam-se a Direcção Regional dos Transportes Aéreos e Marítimos e o Fundo Regional de Coesão, com 24,1 milhões de euros (56,1%) e 18,0 milhões de euros (42,0%), respectivamente.

Das verbas contabilizadas neste agrupamento, 54,7% dizem respeito a verbas canalizadas para o SPER, as quais se encontram detalhadas na página 56 deste documento.

No agrupamento 08 – Transferências de Capital, registou-se um dispêndio 101,7 milhões de euros, 40,9% do total. Neste agrupamento destacam-se a Secretaria Regional da Economia, a Secretaria Regional da Ciência, Tecnologia e Equipamentos, a Secretaria Regional do Trabalho e Solidariedade Social e a Secretaria Regional do Ambiente e Mar, com 30,6 milhões de euros, 18,2 milhões de euros, 17,7 milhões de euros e 13,4 milhões de euros, respectivamente, que no seu conjunto representaram 78,5% do total desta rubrica.



Relativamente à Secretaria Regional da Economia sobressai a Direcção Regional de Apoio ao Investimento e Competitividade com 20,5 milhões de euros pagos, 67,1% do total do departamento.

A Secretaria Regional da Ciência, Tecnologia e Equipamentos apresentou uma execução de 18,2 milhões de euros, 17,9% do agrupamento 08, onde se destacaram a Direcção Regional da Ciência, Tecnologia e Comunicações e a Direcção Regional dos Equipamentos e Transportes Terrestres, com 8,3 milhões de euros (45,4%) e 6,4 milhões de euros (35,3%), respectivamente.

Na Secretaria Regional do Trabalho e Solidariedade Social foram a Direcção Regional da Habitação e a Direcção Regional da Solidariedade e Segurança Social as que mais se destacaram, com 10,1 milhões de euros, 57,1% e 7,5 milhões de euros, 42,6%, respectivamente, do total do agrupamento 08 registado nesta Secretaria Regional.

Quanto à Secretaria Regional do Ambiente e do Mar, contabilizou-se um dispêndio de 13,4 milhões de euros, 13,2% do agrupamento 08, destacando-se nesse agrupamento a Direcção Regional do Ambiente e o Gabinete do Subsecretário Regional das Pescas com uma execução de 7,8 milhões de euros, 58,1% e 5,5 milhões de euros, 40,6% respectivamente.

Salienta-se, ainda, que 32% dos movimentos com natureza de fluxos para o SPER do total deste agrupamento, já mereceram análise do capítulo dedicado ao SPER.



No agrupamento 09 – **Activos Financeiros**, registou-se uma execução de 173,4 milhares de euros integralmente suportado pelo Fundo Regional do Emprego.

A desagregação orgânica dos apoios financeiros é a que a seguir se apresenta.

Desagregação Orgânica dos Apoios

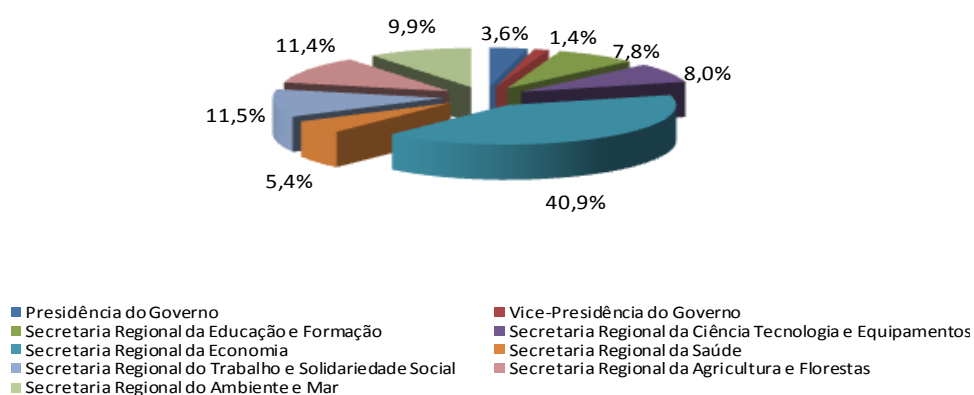

A Secretaria Regional da Economia foi o departamento governamental mais expressivo, reunindo 40,9% (101,7 milhões de euros) do total de apoios concedidos.

Os apoios concedidos pelos Fundos e Serviços Autónomos, distribuíram-se da forma que se explicita no gráfico seguinte.



Desagregação Orgânica dos Apoios dos FSA

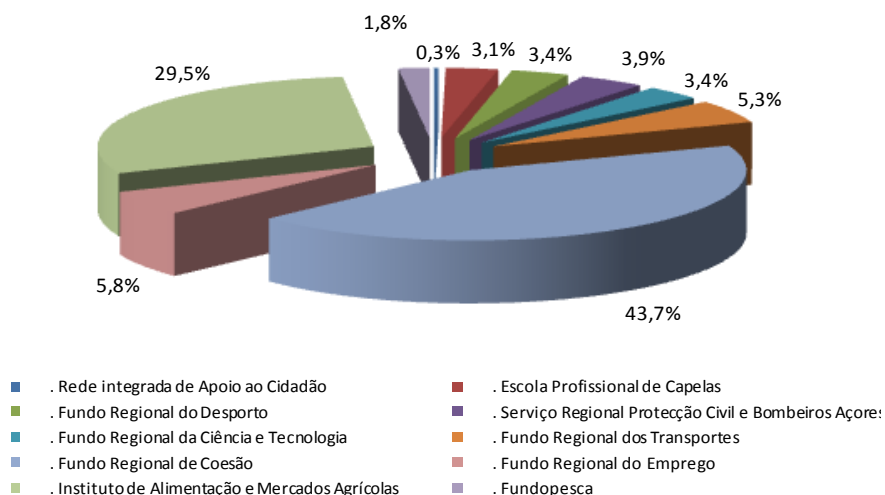

No âmbito dos Fundos e Serviços Autónomos salientam-se: o Fundo Regional de Coesão, tutelado pela Secretaria Regional da Economia, responsável pelo pagamento de 18,1 milhões de euros e o Instituto de Alimentação e Mercados Agrícolas tutelado pela Secretaria Regional da Agricultura e Florestas, com uma execução 12,2 milhões de euros, que conjuntamente representaram 73,1% dos apoios pagos pelos FSA.

Uma análise pormenorizada deste capítulo poderá ser efectuada no Anexo 1.1 e Anexo 1.2 – Subsídios.



QUADRO I

RESUMO DA RECEITA

(Euros)

DESIGNAÇÃO	2010		%
	ORÇAMENTADO*	REALIZADO	
1. RECEITAS CORRENTES	689.214.071,00	638.778.285,39	92,68%
Impostos directos	183.850.000,00	180.714.090,08	98,29%
Impostos indirectos	316.715.000,00	293.986.989,85	92,82%
Contribuições para a Segurança Social	4.600.000,00	4.442.347,47	96,57%
Taxas, multas e outras penalidades	8.700.000,00	7.130.855,21	81,96%
Rendimentos de propriedade	24.287.571,00	2.082.469,32	8,57%
Transferências	149.331.500,00	149.334.219,06	100,00%
Venda de bens e serviços correntes	640.000,00	461.513,36	72,11%
Outras receitas correntes	1.090.000,00	625.801,04	57,41%
2. RECEITAS DE CAPITAL	441.079.600,00	399.007.015,10	90,46%
Venda de bens de investimento	270.000,00	30.057.863,85	11132,54%
Transferências	389.409.600,00	318.661.667,79	81,83%
Activos financeiros	1.200.000,00	284.257,60	23,69%
Passivos financeiros	50.000.000,00	50.000.000,00	100,00%
Outras receitas de capital	200.000,00	3.225,86	1,61%
3. OUTRAS RECEITAS	2.500.000,00	1.887.913,45	75,52%
Reposições	2.500.000,00	1.527.647,78	61,11%
Saldo da gerência anterior		360.265,67	
4. OPERAÇÕES EXTRA-ORÇAMENTAIS	294.316.582,00	257.009.441,50	87,32%
TOTAL (1+2+3)	1.132.793.671,00	1.039.673.213,94	91,78%
TOTAL (1+2+3+4)	1.427.110.253,00	1.296.682.655,44	90,86%

* Valores revistos



QUADRO II
RESUMO DA RECEITA

(Euros)

DESIGNAÇÃO	2009	2010	2010/2009
1. RECEITAS CORRENTES	619.043.983,56	638.778.285,39	3,19%
Impostos directos	170.692.876,44	180.714.090,08	5,87%
Impostos indirectos	274.026.174,22	293.986.989,85	7,28%
Contribuições para a Segurança Social	4.642.863,44	4.442.347,47	-4,32%
Taxas, multas e outras penalidades	3.685.961,61	7.130.855,21	93,46%
Rendimentos de propriedade	2.227.209,03	2.082.469,32	-6,50%
Transferências	146.546.449,67	149.334.219,06	1,90%
Venda de bens e serviços correntes	596.728,46	461.513,36	-22,66%
Outras receitas correntes	16.625.720,69	625.801,04	-96,24%
2. RECEITAS DE CAPITAL	372.080.990,11	399.007.015,10	7,24%
Venda de bens de investimento	41.416,29	30.057.863,85	72474,98%
Transferências	321.120.458,44	318.661.667,79	-0,77%
Activos financeiros	797.286,72	284.257,60	-64,35%
Passivos financeiros	50.000.000,00	50.000.000,00	0,00%
Outras receitas de capital	121.828,66	3.225,86	-97,35%
3. OUTRAS RECEITAS	38.774.971,76	1.887.913,45	-95,13%
Reposições	38.282.586,91	1.527.647,78	-96,01%
Saldo da gerência anterior	492.384,85	360.265,67	-26,83%
4. OPERAÇÕES EXTRA-ORÇAMENTAIS	247.284.507,98	257.009.441,50	3,93%
TOTAL (1+2+3)	1.029.899.945,43	1.039.673.213,94	0,95%
TOTAL (1+2+3+4)	1.277.184.453,41	1.296.682.655,44	1,53%



QUADRO III

RECEITAS FISCAIS

(Euros)

DESIGNAÇÃO	2009			2010		
	ORÇAMENTADO*	REALIZADO	%	ORÇAMENTADO*	REALIZADO	%
IMPOSTOS DIRECTOS	196.979.000,00	170.692.876,44	86,66%	183.850.000,00	180.714.090,08	98,29%
IRS	135.987.000,00	141.674.328,99	104,18%	152.250.000,00	148.978.243,33	97,85%
IRC	60.892.000,00	28.915.514,83	47,49%	31.500.000,00	31.706.191,90	100,65%
Outros impostos directos	100.000,00	103.032,62	103,03%	100.000,00	29.654,85	29,65%
IMPOSTOS INDIRECTOS	318.354.000,00	274.026.174,22	86,08%	316.715.000,00	293.986.989,85	92,82%
Imposto de selo	27.816.000,00	27.365.572,46	98,38%	29.400.000,00	21.783.395,37	74,09%
Imp. s/valor acrescentado	191.472.000,00	152.246.942,00	79,51%	186.500.000,00	176.151.465,63	94,45%
Imposto de automóvel	14.081.000,00	8.535.082,87	60,61%	10.500.000,00	9.703.035,08	92,41%
Imp. de consumo s/tabaco	25.627.000,00	26.133.232,55	101,98%	25.725.000,00	25.613.071,29	99,56%
Imp. sobre Álcool e Beb. Alc. (IABA)	7.199.000,00	5.483.620,34	76,17%	6.090.000,00	5.356.830,18	87,96%
Imp. sobre Produtos Petrolíferos (ISP)	51.409.000,00	53.396.353,31	103,87%	56.700.000,00	52.935.118,72	93,36%
Outros impostos indirectos	750.000,00	865.370,69	115,38%	1.800.000,00	2.444.073,58	135,78%
TAXAS, MULTAS OUT.PEN.	4.600.000,00	3.685.961,61	80,13%	8.700.000,00	7.130.855,21	81,96%
Taxas	470.000,00	357.466,19	76,06%	4.470.000,00	3.989.309,63	89,25%
Multas e outras penalidades	4.130.000,00	3.328.495,42	80,59%	4.230.000,00	3.141.545,58	74,27%
TOTAL	519.933.000,00	448.405.012,27	86,24%	509.265.000,00	481.831.935,14	94,61%

* Valores revistos



QUADRO IV

RESUMO DA DESPESA

(Classificação económica)

(Euros)

DESIGNAÇÃO	2010		%
	ORÇAMENTADO*	REALIZADO	
1. DESPESAS CORRENTES	614.325.413,00	600.551.997,05	97,76%
Despesas com pessoal	324.307.173,00	319.253.751,10	98,44%
Aquisição de bens e ser. Correntes	18.596.443,00	16.992.092,27	91,37%
Juros e outros encargos	9.500.000,00	8.945.465,44	94,16%
Transferências correntes	243.535.112,00	243.447.531,91	99,96%
Subsídios			
Outras despesas correntes	18.386.685,00	11.913.156,33	64,79%
2. DESPESAS DE CAPITAL	1.544.097,00	998.417,99	64,66%
Aquisição de bens de capital	942.007,00	396.327,99	42,07%
Transferências de capital	290,00	290,00	
Activos financeiros			
Passivos financeiros			
Outras despesas de capital	601.800,00	601.800,00	100,00%
3. DESPESAS DO PLANO	516.924.161,00	437.658.468,95	84,67%
4. OPERAÇÕES EXTRA-ORÇAMENTAIS	294.316.582,00	259.375.522,81	88,13%
TOTAL (1+2+3)	1.132.793.671,00	1.039.208.883,99	91,74%
TOTAL (1+2+3+4)	1.427.110.253,00	1.298.584.406,80	90,99%



QUADRO V

RESUMO DA DESPESA

(Classificação económica)

(Euros)

DESIGNAÇÃO	2009	2010	2010/2009
1. DESPESAS CORRENTES	590.918.412,75	600.551.997,05	1,63%
Despesas com pessoal	310.683.979,31	319.253.751,10	2,76%
Aquisição de bens e ser. Correntes	17.540.287,27	16.992.092,27	-3,13%
Juros e outros encargos	11.448.602,18	8.945.465,44	-21,86%
Transferências correntes	238.911.092,24	243.447.531,91	1,90%
Subsídios			
Outras despesas correntes	12.334.451,75	11.913.156,33	-3,42%
2. DESPESAS DE CAPITAL	1.688.277,29	998.417,99	-40,86%
Aquisição de bens de capital	1.098.277,29	396.327,99	-63,91%
Transferências de capital		290,00	
Activos financeiros			
Passivos financeiros			
Outras despesas de capital	590.000,00	601.800,00	2,00%
3. DESPESAS DO PLANO	436.932.989,72	437.658.468,95	0,17%
4. OPERAÇÕES EXTRA-ORÇAMENTAIS	245.354.152,18	259.375.522,81	5,71%
TOTAL (1+2+3)	1.029.539.679,76	1.039.208.883,99	0,94%
TOTAL (1+2+3+4)	1.274.893.831,94	1.298.584.406,80	1,86%



QUADRO VI
DESPESAS PÚBLICAS
(Classificação funcional)

(Euros)				
CÓDIGO	DESCRIÇÃO	DOTAÇÃO	EXECUÇÃO	%
1	FUNÇÕES GERAIS DE SOBERANIA	315.252.941,00	306.619.672,05	97,26%
1.01	Serviços Gerais da Administração Pública	315.252.941,00	306.619.672,05	97,26%
2	FUNÇÕES SOCIAIS	671.120.967,00	631.942.518,68	94,16%
2.01	Educação	288.095.622,00	276.401.838,12	95,94%
2.02	Saúde	235.279.080,00	228.147.142,59	96,97%
2.03	Segurança e Acção Social	25.983.918,00	20.038.288,56	77,12%
2.04	Habituação e Serviços Colectivos	71.990.953,00	66.534.596,50	92,42%
2.05	Serviços Culturais, Recreativos e Religiosos	49.771.394,00	40.820.652,91	82,02%
3	FUNÇÕES ECONÓMICAS	371.519.178,00	291.826.658,64	78,55%
3.01	Agricultura e Pecuária, Silvicultura, Caça e Pesca	179.771.314,00	118.189.547,50	65,74%
3.03	Transportes e Comunicações	109.457.012,00	96.485.922,68	88,15%
3.05	Outras Funções Económicas	82.290.852,00	77.151.188,46	93,75%
4	OUTRAS FUNÇÕES	69.217.167,00	68.195.557,43	98,52%
4.01	Operações da Dívida Pública	9.500.000,00	8.945.465,44	94,16%
4.03	Diversas não especificadas	59.717.167,00	59.250.091,99	99,22%
	TOTAL	1.427.110.253,00	1.298.584.406,80	90,99%



QUADRO VII
DESPESA TOTAL
(Classificação orgânica)

(Euros)

DESIGNAÇÃO	2010		%
	ORÇAMENTADO*	REALIZADO	
Assembleia Legislativa da Região Autónoma dos Açores	12.135.270,00	12.135.270,00	100,00%
Presidência do Governo Regional	47.272.899,00	36.058.423,53	76,28%
Vice-Presidência do Governo Regional	77.204.226,00	59.856.449,25	77,53%
Secretaria Regional da Educação e Formação	299.130.537,00	289.241.814,75	96,69%
Secretaria Regional da Ciência, Tecnologia e e Equipamentos	82.902.582,00	73.086.337,11	88,16%
Secretaria Regional da Economia	138.313.693,00	127.161.718,31	91,94%
Secretaria Regional do Trabalho e Solidariedade Social	61.977.737,00	58.512.921,61	94,41%
Secretaria Regional da Saúde	236.450.541,00	229.262.597,70	96,96%
Secretaria Regional da Agricultura e Florestas	107.956.165,00	91.522.732,26	84,78%
Secretaria Regional do Ambiente e do Mar	69.450.021,00	62.370.619,47	89,81%
Soma	1.132.793.671,00	1.039.208.883,99	91,74%
Operações extra-orçamentais	294.316.582,00	259.375.522,81	88,13%
TOTAL	1.427.110.253,00	1.298.584.406,80	90,99%

* Valores revistos



QUADRO VIII

DESPESAS CORRENTES

(Classificação orgânica)

DESIGNAÇÃO	2010		(Euros)
	ORÇAMENTADO*	REALIZADO	% DE REALIZ.
Assembleia Legislativa da Região Autónoma dos Açores	11.533.470,00	11.533.470,00	100,00%
Presidência do Governo Regional	15.232.030,00	14.000.429,84	91,91%
Vice-Presidência do Governo Regional	59.530.723,00	51.628.777,23	86,73%
Secretaria Regional da Educação e Formação	226.317.167,00	224.188.289,40	99,06%
Secretaria Regional da Ciência, Tecnologia e Equipamentos	22.266.767,00	21.855.327,67	98,15%
Secretaria Regional da Economia	8.746.185,00	8.418.288,72	96,25%
Secretaria Regional do Trabalho e Solidariedade Social	14.122.101,00	13.902.281,78	97,29%
Secretaria Regional da Saúde	215.664.673,00	215.431.256,10	97,29%
Secretaria Regional da Agricultura e Florestas	32.708.054,00	31.654.666,56	97,29%
Secretaria Regional do Ambiente e do Mar	8.204.243,00	7.939.209,75	97,29%
Soma	614.325.413,00	600.551.997,05	97,76%

* Valores revistos



QUADRO IX
DESPESAS DE CAPITAL
(Classificação orgânica)

DESIGNAÇÃO	2010		(Euros)
	ORÇAMENTADO*	REALIZADO	% DE REALIZ.
Assembleia Legislativa da Região Autónoma dos Açores	601.800,00	601.800,00	100,00%
Presidência do Governo Regional	225.060,00	129.069,97	57,35%
Vice-Presidência do Governo Regional	405.225,00	94.192,62	23,24%
Secretaria Regional da Educação e Formação	69.468,00	39.487,04	56,84%
Secretaria Regional da Ciência, Tecnologia e Equipamentos	25.419,00	9.887,61	38,90%
Secretaria Regional da Economia	54.800,00	29.389,28	53,63%
Secretaria Regional do Trabalho e Solidariedade Social	35.996,00	32.381,60	89,96%
Secretaria Regional da Saúde	52.800,00	13.978,33	26,47%
Secretaria Regional da Agricultura e Florestas	37.533,00	17.222,17	45,89%
Secretaria Regional do Ambiente e do Mar	35.996,00	31.009,37	86,15%
Soma	1.544.097,00	998.417,99	64,66%



QUADRO X

DESPESAS DO PLANO

(Classificação orgânica)

DESIGNAÇÃO	2010		(Euros)
	ORÇAMENTADO*	REALIZADO	% DE REALIZ.
Assembleia Legislativa da Região Autónoma dos Açores			
Presidência do Governo Regional	31.815.809,00	21.928.923,72	68,92%
Vice-Presidência do Governo Regional	17.268.278,00	8.133.479,40	47,10%
Secretaria Regional da Educação e Formação	72.743.902,00	65.014.038,31	89,37%
Secretaria Regional da Ciência, Tecnologia e Equipamentos	60.610.396,00	51.221.121,83	84,51%
Secretaria Regional da Economia	129.512.708,00	118.714.040,31	91,66%
Secretaria Regional do Trabalho e Solidariedade Social	47.819.640,00	44.578.258,23	93,22%
Secretaria Regional da Saúde	20.733.068,00	13.817.363,27	66,64%
Secretaria Regional da Agricultura e Florestas	75.210.578,00	59.850.843,53	79,58%
Secretaria Regional do Ambiente e do Mar	61.209.782,00	54.400.400,35	88,88%
Soma	516.924.161,00	437.658.468,95	84,67%



QUADRO XI

RESUMO DA DESPESA

(Classificação económica)

ASSEMBLEIA LEGISLATIVA DA REGIÃO AUTÓNOMA DOS AÇORES

DESIGNAÇÃO	2010		(Euros)
	ORÇAMENTADO*	REALIZADO	% DE REALIZ.
1. DESPESAS CORRENTES	11.533.470,00	11.533.470,00	100,00%
Despesas com pessoal			
Aquisição de bens e serviços			
Juros e outros encargos			
Transferências correntes			
Subsídios			
Outras despesas correntes	11.533.470,00	11.533.470,00	100,00%
2. DESPESAS DE CAPITAL	601.800,00	601.800,00	100,00%
Aquisição de bens de capital			
Transferências de capital			
Activos financeiros			
Passivos financeiros			
Outras despesas de capital	601.800,00	601.800,00	100,00%
3. DESPESAS DO PLANO			
4. OPERAÇÕES EXTRA-ORÇAMENTAIS			
TOTAL (1+2+3)	12.135.270,00	12.135.270,00	100,00%
TOTAL (1+2+3+4)	12.135.270,00	12.135.270,00	100,00%

* Valores revistos



QUADRO XII

RESUMO DA DESPESA

(Classificação económica)

PRESIDÊNCIA DO GOVERNO REGIONAL

DESIGNAÇÃO	2010		(Euros)
	ORÇAMENTADO*	REALIZADO	% DE REALIZ.
1. DESPESAS CORRENTES	15.232.030,00	14.000.429,84	91,91%
Despesas com pessoal	12.193.118,00	11.429.357,44	93,74%
Aquisição de bens e serviços	2.949.952,00	2.496.083,56	84,61%
Juros e outros encargos			
Transferências correntes	85.000,00	72.157,50	84,89%
Subsídios			
Outras despesas correntes	3.960,00	2.831,34	71,50%
2. DESPESAS DE CAPITAL	225.060,00	129.069,97	57,35%
Aquisição de bens de capital	225.060,00	129.069,97	57,35%
Transferências de capital			
Activos financeiros			
Passivos financeiros			
Outras despesas de capital			
3. DESPESAS DO PLANO	31.815.809,00	21.928.923,72	68,92%
4. OPERAÇÕES EXTRA-ORÇAMENTAIS	300.000,00	252.449,82	84,15%
TOTAL (1+2+3)	47.272.899,00	36.058.423,53	76,28%
TOTAL (1+2+3+4)	47.572.899,00	36.310.873,35	76,33%

* Valores revistos



QUADRO XIII

RESUMO DA DESPESA

(Classificação económica)

VICE-PRESIDÊNCIA DO GOVERNO REGIONAL

DESIGNAÇÃO	2010		(Euros)
	ORÇAMENTADO*	REALIZADO	% DE REALIZ.
1. DESPESAS CORRENTES	59.530.723,00	51.628.777,23	86,73%
Despesas com pessoal	19.571.630,00	18.983.517,01	97,00%
Aquisição de bens e serviços	2.402.875,00	2.186.101,70	90,98%
Juros e outros encargos	9.500.000,00	8.945.465,44	94,16%
Transferências correntes	21.576.600,00	21.502.080,45	99,65%
Subsídios			
Outras despesas correntes	6.479.618,00	11.612,63	0,18%
2. DESPESAS DE CAPITAL	405.225,00	94.192,62	23,24%
Aquisição de bens de capital	405.225,00	94.192,62	23,24%
Transferências de capital			
Activos financeiros			
Passivos financeiros			
Outras despesas de capital			
3. DESPESAS DO PLANO	17.268.278,00	8.133.479,40	47,10%
4. OPERAÇÕES EXTRA-ORÇAMENTAIS	249.535.665,00	221.325.185,99	88,69%
TOTAL (1+2+3)	77.204.226,00	59.856.449,25	77,53%
TOTAL (1+2+3+4)	326.739.891,00	281.181.635,24	86,06%

* Valores revistos



QUADRO XIV

RESUMO DA DESPESA

(Classificação económica)

SECRETARIA REGIONAL DA EDUCAÇÃO E FORMAÇÃO

DESIGNAÇÃO	2010		(Euros)
	ORÇAMENTADO*	REALIZADO	% DE REALIZ.
1. DESPESAS CORRENTES	226.317.167,00	224.188.289,40	99,06%
Despesas com pessoal	218.305.242,00	216.503.989,07	99,17%
Aquisição de bens e serviços	7.613.707,00	7.288.226,24	95,73%
Juros e outros encargos			
Transferências correntes	50.000,00	50.000,00	100,00%
Subsídios			
Outras despesas correntes	348.218,00	346.074,09	99,38%
2. DESPESAS DE CAPITAL	69.468,00	39.487,04	56,84%
Aquisição de bens de capital	69.468,00	39.487,04	56,84%
Transferências de capital			
Activos financeiros			
Passivos financeiros			
Outras despesas de capital			
3. DESPESAS DO PLANO	72.743.902,00	65.014.038,31	89,37%
4. OPERAÇÕES EXTRA-ORÇAMENTAIS	8.927.991,00	7.139.503,27	79,97%
TOTAL (1+2+3)	299.130.537,00	289.241.814,75	96,69%
TOTAL (1+2+3+4)	308.058.528,00	296.381.318,02	96,21%

* Valores revistos



QUADRO XV

RESUMO DA DESPESA

(Classificação económica)

SECRETARIA REGIONAL DA CIÊNCIA, TECNOLOGIA E EQUIPAMENTOS

DESIGNAÇÃO	2010		(Euros)
	ORÇAMENTADO*	REALIZADO	% DE REALIZ.
1. DESPESAS CORRENTES	22.266.767,00	21.855.327,67	98,15%
Despesas com pessoal	20.186.511,00	19.896.613,80	98,56%
Aquisição de bens e serviços	1.197.618,00	1.076.577,87	89,89%
Juros e outros encargos			
Transferências correntes	882.075,00	882.075,00	100,00%
Subsídios			
Outras despesas correntes	563,00	61,00	10,83%
2. DESPESAS DE CAPITAL	25.419,00	9.887,61	38,90%
Aquisição de bens de capital	25.129,00	9.597,61	38,19%
Transferências de capital	290,00	290,00	
Activos financeiros			
Passivos financeiros			
Outras despesas de capital			
3. DESPESAS DO PLANO	60.610.396,00	51.221.121,83	84,51%
4. OPERAÇÕES EXTRA-ORÇAMENTAIS	7.056.598,00	5.597.438,93	79,32%
TOTAL (1+2+3)	82.902.582,00	73.086.337,11	88,16%
TOTAL (1+2+3+4)	89.959.180,00	78.683.776,04	87,47%

* Valores revistos



QUADRO XVI

RESUMO DA DESPESA

(Classificação económica)

SECRETARIA REGIONAL DA ECONOMIA

DESIGNAÇÃO	2010		(Euros)
	ORÇAMENTADO*	REALIZADO	% DE REALIZ.
1. DESPESAS CORRENTES	8.746.185,00	8.418.288,72	96,25%
Despesas com pessoal	7.787.885,00	7.576.072,91	97,28%
Aquisição de bens e serviços	957.930,00	842.023,58	87,90%
Juros e outros encargos			
Transferências correntes			
Subsídios			
Outras despesas correntes	370,00	192,23	51,95%
2. DESPESAS DE CAPITAL	54.800,00	29.389,28	53,63%
Aquisição de bens de capital	54.800,00	29.389,28	53,63%
Transferências de capital			
Activos financeiros			
Passivos financeiros			
Outras despesas de capital			
3. DESPESAS DO PLANO	129.512.708,00	118.714.040,31	91,66%
4. OPERAÇÕES EXTRA-ORÇAMENTAIS	7.216.278,00	7.874.817,83	109,13%
TOTAL (1+2+3)	138.313.693,00	127.161.718,31	91,94%
TOTAL (1+2+3+4)	145.529.971,00	135.036.536,14	92,79%

* Valores revistos



QUADRO XVII

RESUMO DA DESPESA

(Classificação económica)

SECRETARIA REGIONAL DO TRABALHO E SOLIDARIEDADE SOCIAL

DESIGNAÇÃO	2010		(Euros)
	ORÇAMENTADO*	REALIZADO	% DE REALIZ.
1. DESPESAS CORRENTES	14.122.101,00	13.902.281,78	98,44%
Despesas com pessoal	10.495.942,00	10.347.717,19	98,59%
Aquisição de bens e serviços	1.107.876,00	1.036.767,59	93,58%
Juros e outros encargos			
Transferências correntes	2.500.074,00	2.499.982,92	100,00%
Subsídios			
Outras despesas correntes	18.209,00	17.814,08	97,83%
2. DESPESAS DE CAPITAL	35.996,00	32.381,60	89,96%
Aquisição de bens de capital	35.996,00	32.381,60	89,96%
Transferências de capital			
Activos financeiros			
Passivos financeiros			
Outras despesas de capital			
3. DESPESAS DO PLANO	47.819.640,00	44.578.258,23	93,22%
4. OPERAÇÕES EXTRA-ORÇAMENTAIS	18.254.802,00	10.230.400,00	56,04%
TOTAL (1+2+3)	61.977.737,00	58.512.921,61	94,41%
TOTAL (1+2+3+4)	80.232.539,00	68.743.321,61	85,68%

* Valores revistos



QUADRO XVIII

RESUMO DA DESPESA

(Classificação económica)

SECRETARIA REGIONAL DA SAÚDE

DESIGNAÇÃO	2010		(Euros)
	ORÇAMENTADO*	REALIZADO	% DE REALIZ.
1. DESPESAS CORRENTES	215.664.673,00	215.431.256,10	99,89%
Despesas com pessoal	2.226.963,00	2.064.115,76	92,69%
Aquisição de bens e serviços	344.600,00	275.310,60	79,89%
Juros e outros encargos			
Transferências correntes	213.091.110,00	213.090.983,04	100,00%
Subsídios			
Outras despesas correntes	2.000,00	846,70	42,34%
2. DESPESAS DE CAPITAL	52.800,00	13.978,33	26,47%
Aquisição de bens de capital	52.800,00	13.978,33	26,47%
Transferências de capital			
Activos financeiros			
Passivos financeiros			
Outras despesas de capital			
3. DESPESAS DO PLANO	20.733.068,00	13.817.363,27	66,64%
4. OPERAÇÕES EXTRA-ORÇAMENTAIS	10,00	0,00	0,00%
TOTAL (1+2+3)	236.450.541,00	229.262.597,70	96,96%
TOTAL (1+2+3+4)	236.450.551,00	229.262.597,70	96,96%

* Valores revistos



QUADRO XVIX

RESUMO DA DESPESA

(Classificação económica)

SECRETARIA REGIONAL DA AGRICULTURA E FLORESTAS

DESIGNAÇÃO	2010		(Euros)
	ORÇAMENTADO*	REALIZADO	% DE REALIZ.
1. DESPESAS CORRENTES	32.708.054,00	31.654.666,56	96,78%
Despesas com pessoal	26.133.497,00	25.207.418,81	96,46%
Aquisição de bens e serviços	1.224.207,00	1.096.897,75	89,60%
Juros e outros encargos			
Transferências correntes	5.350.253,00	5.350.253,00	100,00%
Subsídios			
Outras despesas correntes	97,00	97,00	100,00%
2. DESPESAS DE CAPITAL	37.533,00	17.222,17	45,89%
Aquisição de bens de capital	37.533,00	17.222,17	45,89%
Transferências de capital			
Activos financeiros			
Passivos financeiros			
Outras despesas de capital			
3. DESPESAS DO PLANO	75.210.578,00	59.850.843,53	79,58%
4. OPERAÇÕES EXTRA-ORÇAMENTAIS	2.365.238,00	3.871.863,79	163,70%
TOTAL (1+2+3)	107.956.165,00	91.522.732,26	84,78%
TOTAL (1+2+3+4)	110.321.403,00	95.394.596,05	86,47%

* Valores revistos



QUADRO XX

RESUMO DA DESPESA

(Classificação económica)

SECRETARIA REGIONAL DO AMBIENTE E DO MAR

DESIGNAÇÃO	2010		(Euros)
	ORÇAMENTADO*	REALIZADO	% DE REALIZ.
1. DESPESAS CORRENTES	8.204.243,00	7.939.209,75	96,77%
Despesas com pessoal	7.406.385,00	7.244.949,11	97,82%
Aquisição de bens e serviços	797.678,00	694.103,38	87,02%
Juros e outros encargos			
Transferências correntes			
Subsídios			
Outras despesas correntes	180,00	157,26	
2. DESPESAS DE CAPITAL	35.996,00	31.009,37	86,15%
Aquisição de bens de capital	35.996,00	31.009,37	86,15%
Transferências de capital			
Activos financeiros			
Passivos financeiros			
Outras despesas de capital			
3. DESPESAS DO PLANO	61.209.782,00	54.400.400,35	88,88%
4. OPERAÇÕES EXTRA-ORÇAMENTAIS	660.000,00	3.083.863,18	467,25%
TOTAL (1+2+3)	69.450.021,00	62.370.619,47	89,81%
TOTAL (1+2+3+4)	70.110.021,00	65.454.482,65	93,36%

* Valores revistos



QUADRO XXI

DESPESAS DO PLANO

(Euros)

SECTORES	VALORES 2009	VALORES 2010
MELHORAR AS QUALIFICAÇÕES E AS COMPETÊNCIAS DO(A)S AÇORIANOS	91.676.007,22	89.073.402,04
Desenv. das Infra-Estruturas Educacionais e do Sist. Educativo	52.871.669,80	51.744.517,89
Qualificação Profissional e Defesa do Consumidor	3.389.602,26	4.267.049,99
Juventude	4.281.260,26	4.434.300,61
Património e Actividades Culturais	14.459.899,95	14.020.360,66
Desenvolvimento Desportivo	15.492.929,85	13.269.520,42
Informação e Comunicação	1.180.645,10	1.337.652,47
PROMOVER O CRESCIMENTO SUSTENTADO DA ECONOMIA	152.377.683,98	158.643.371,63
Aumento da Competitividade dos Sectores Agrícola e Florestal	42.222.994,05	51.124.844,41
Valorização do Mundo Rural	6.528.920,83	8.725.999,12
Modernização das Infra-Estruturas e da Actividade da Pesca	22.080.813,25	20.558.578,25
Desenvolvimento do Turismo	27.855.994,84	22.703.887,20
Fomento da Competitividade	43.036.302,11	41.509.573,31
Ciência, Tecnologia, Sistemas de Informação e Comunicações	10.652.658,90	14.020.489,34
REFORÇAR A SOLIDARIEDADE E A COESÃO SOCIAL	66.735.629,49	54.128.571,51
Desenvolvimento do Sistema de Solidariedade Social	14.587.622,09	16.114.890,30
Habituação	42.292.436,24	24.196.317,94
Desenvolvimento de Infra-Estruturas e do Sistema de Saúde	9.855.571,16	13.817.363,27
GERIR COM EFICIÊNCIA O TERRITÓRIO PROMOVENDO A QUALIDADE AMBIENTAL	113.203.654,13	125.543.034,39
Ordenamento do Território, Qualidade Ambiente e Energia	23.879.032,48	33.841.822,10
Protecção Civil	6.867.611,82	7.043.830,77
Rede Viária Reg., Transportes Terrestres e Equipamentos Colectivos	38.139.235,39	30.156.801,72
Consolidação e Modernização dos Transportes Marítimos	19.579.504,21	20.502.756,54
Desenvolvimento dos Transportes Aéreos	24.738.270,23	33.997.823,26
QUALIFICAR A GESTÃO PÚBLICA E COOPERAÇÃO	12.940.014,60	10.270.089,38
Administração Pública, Planeamento e Finanças	10.897.151,38	8.133.479,40
Cooperação Externa e Migrações	2.042.863,22	2.136.609,98
TOTAL	436.932.989,42	437.658.468,95



QUADRO XXII

CONTA DA RAA DE 2010

(Mapa de origem e aplicação de recursos)

(Euros)

APLICAÇÕES/DESPESAS	VALORES	ORIGENS/RECEITAS	VALORES
Serviço da Dívida	8.945.465,44	Saldo de Anos Anteriores	360.265,67
Juros e outros encargos	8.945.465,44	Receitas Fiscais	474.701.079,93
Amortizações	0,00	Impostos directos	180.714.090,08
Serviços Económicos	226.231.766,97	Impostos indirectos	293.986.989,85
Agricultura e Pescas	109.933.322,63	Outras Receitas Próprias	46.331.723,89
Transportes e Comunicações	58.691.423,74	Contribuições para a Seg. Social	4.442.347,47
Outros	57.607.020,60	Taxas, multas e outras pen.	7.130.855,21
Serviços Sociais	479.310.797,25	Rendimentos de propriedade	2.082.469,32
Educação	268.897.064,88	Outras receitas	32.676.051,89
Saúde	107.586.875,63	Transferências	467.995.886,85
Segurança e Acção Social	18.253.426,40	Orçamento do Estado	467.995.886,85
Habituação e Ser. Colectivos	45.839.990,58	União Europeia	0,00
Serv. Culturais, Rec. e Relig.	38.733.439,76	Outras	0,00
Administração Pública	109.562.198,05	Activos Financeiros	284.257,60
Diversas não Especificadas	13.331.138,22	Passivos Financeiros	50.000.000,00
Autarquias	12.182.151,92		
Sector Público Empresarial	189.645.366,14		
Saldo final	464.329,95		
TOTAL	1.039.673.213,94	TOTAL	1.039.673.213,94



Região Autónoma dos Açores
Vice-Presidência do Governo Regional
Direcção Regional do Orçamento e Tesouro

OPERAÇÕES EXTRA-ORÇAMENTAIS - MOVIMENTO DAS RECEITAS E DESPESAS

DESIGNAÇÃO	SALDO QUE TRANSITO DO ANO ECONÓMICO ANTERIOR	IMPORTÂNCIAS ARRECADADAS EM 2010				SOMA	IMPORTÂNCIAS DESPENDIDAS EM 2010			SALDO QUE TRANSITA PARA O ANO ECONÓMICO SEGUINTE	
		Classificação Orçamental			Importâncias Recebidas		Classificação Orçamental				
		Cap.	Gr.	Art.			Cap.	Div.	N.º		
(1)	(2)	(3)=(1)+(2)	(4)	(5)=(3)-(4)							
PRESIDÊNCIA DO GOVERNO											
<i>OUTRAS OPERAÇÕES DE TESOURARIA</i>											
FORUM e Programa de Intercâmbio com os EUA	33.827,46	17	02	07	104.541,37	138.368,83	12	02	07	70.417,71	67.951,12
Juventude em Acção	0,00	17	02	29	17.290,80	17.290,80	12	02	29	0,00	17.290,80
<i>CONTAS DE ORDEM</i>											
Fundo Regional de Acção Cultural	0,00	17	04	02	182.032,11	182.032,11	12	04	02	182.032,11	0,00
VICE PRESIDÊNCIA DO GOVERNO REGIONAL											
<i>OPERAÇÕES DE TESOURARIA - RETENÇÃO DE RECEITAS DO ESTADO</i>											
IRC	8.753,26	17	01	02	26.424,19	35.177,45	12	01	02	13.439,90	21.737,55
IRS	0,00	17	01	04	8.714.311,85	8.714.311,85	12	01	04	8.714.311,85	0,00
Imposto de Selo	8,00	17	01	06	402,00	410,00	12	01	06	402,00	8,00
Caixa Geral de Aposentações	799,00	17	01	13	17.166.055,18	17.166.854,18	12	01	13	17.165.874,16	980,02
A TRANSPORTAR	43.387,72				26.211.057,50	26.254.445,22				26.146.477,73	107.967,49



Região Autónoma dos Açores
Vice-Presidência do Governo Regional
Direcção Regional do Orçamento e Tesouro

OPERAÇÕES EXTRA-ORÇAMENTAIS - MOVIMENTO DAS RECEITAS E DESPESAS

DESIGNAÇÃO	SALDO QUE TRANSITO DO ANO ECONÓMICO ANTERIOR	IMPORTÂNCIAS ARRECADADAS EM 2010				SOMA	IMPORTÂNCIAS DESPENDIDAS EM 2010			SALDO QUE TRANSITA PARA O ANO ECONÓMICO SEGUINTE	
		Classificação Orçamental			Importâncias Recebidas		Classificação Orçamental				
		Cap.	Gr.	Art.			Cap.	Div.	N.º		
(1)	(2)	(3)=(1)+(2)	(4)	(5)=(3)-(4)							
TRANSPORTE	43.387,72				26.211.057,50	26.254.445,22				26.146.477,73	107.967,49
Cofre de Previdência dos Funcionários e Agentes do Estado	0,00	17	01	15	924,96	924,96	12	01	15	924,96	0,00
Organismos de Previdência e Abono de Família	0,00	17	01	20	2.685.253,40	2.685.253,40	12	01	20	2.685.253,40	0,00
<i>OUTRAS OPERAÇÕES DE TESOURARIA</i>											
Custas contadas em processos de execução fiscal	0,00	17	02	01		0,00	12	02	01		0,00
Organismos Sindicais e Obras Sociais	0,00	17	01	21	127.685,53	127.685,53	12	01	21	127.685,53	0,00
Comparticipação Nacional na Formação Profissional	0,00	17	02	23	4.318.217,95	4.318.217,95	12	02	23	4.318.217,95	0,00
IHRV - Instituto da Habitação e da Reabilitação Urbana	551.639,84	17	02	24		551.639,84	12	02	24	0,00	551.639,84
Depósitos de Garantia e Cauções Diversas	1.317.471,17	17	02	25	172.493,66	1.489.964,83	12	02	25	107.975,30	1.381.989,53
Descontos em Vencimentos e Salários por virtude de Sentenças Judiciais e por Reposições para Diversas Entidades	0,00	17	02	26	225.661,91	225.661,91	12	02	26	225.661,91	0,00
Entregas do Estado e Institutos Públicos Destinados a Corpos Administrativos, outros Organismos e Entidades da Região	38.926,82	17	02	28	0,00	38.926,82	12	02	28	0,00	38.926,82
A TRANSPORTAR	1.951.425,55				33.741.294,91	35.692.720,46				33.612.196,78	2.080.523,68



Região Autónoma dos Açores
Vice-Presidência do Governo Regional
Direcção Regional do Orçamento e Tesouro

OPERAÇÕES EXTRA-ORÇAMENTAIS - MOVIMENTO DAS RECEITAS E DESPESAS

DESIGNAÇÃO	SALDO QUE TRANSITOU DO ANO ECONÓMICO ANTERIOR	IMPORTÂNCIAS ARRECADADAS EM 2010			SOMA	IMPORTÂNCIAS DESPENDIDAS EM 2010			SALDO QUE TRANSITA PARA O ANO ECONÓMICO SEGUINTE		
		Classificação Orçamental				Importâncias Recebidas	Classificação Orçamental				
		Cap.	Gr.	Art.			Cap.	Div.		N.º	
(1)	(2)	(3)=(1)+(2)	(4)	(5)=(3)-(4)							
TRANSPORTE	1.951.425,55			33.741.294,91	35.692.720,46			33.612.196,78	2.080.523,68		
Transferências do INE para o SREA para pagar encargos com estatísticas de âmbito nacional	0,00	17	02	30	937,75	937,75	12	02	30	937,75	0,00
Prejuízos causados pelos Temporais	0,00	17	02	32		0,00	12	02	32		0,00
Transferência do Fundo de Desemprego para Custos de Funcionamento e Despesas em Contra-Ordenações Laborais	44.903,54	17	02	34	0,00	44.903,54	12	02	34	553,44	44.350,10
Fundo Social Europeu	0,00	17	02	35	32.797.839,23	32.797.839,23	12	02	35	32.797.839,23	0,00
Entregas da Comunidade Económica Europeia (FEDER) Destinadas a F.S.A., e Autarquias Locais e Empresas Públicas da Região	0,00	17	02	37	47.306.460,19	47.306.460,19	12	02	37	47.306.460,19	0,00
Transferências do Estado Destinadas às Autarquias da Região (Lei das Finanças Locais)	0,01	17	02	38	106.013.813,54	106.013.813,55	12	02	38	106.013.813,54	0,01
Prémio de Seguro - Ramo de Vida	0,00	17	02	39	17.756,46	17.756,46	12	02	39	17.756,46	0,00
Fundo Europeu de Agricultura e Desenvolvimento Rural	0,00	17	02	71		0,00	12	02	71		0,00
Fundo de Coesão	0,00	17	02	81		0,00	12	02	81		0,00
Fundo Europeu das Pescas	0,00	17	02	82		0,00	12	02	82		0,00
A TRANSPORTAR	1.996.329,10				219.878.102,08	221.874.431,18				219.749.557,39	2.124.873,79



Região Autónoma dos Açores
Vice-Presidência do Governo Regional
Direcção Regional do Orçamento e Tesouro

OPERAÇÕES EXTRA-ORÇAMENTAIS - MOVIMENTO DAS RECEITAS E DESPESAS

DESIGNAÇÃO	SALDO QUE TRANSITOU DO ANO ECONÓMICO ANTERIOR	IMPORTÂNCIAS ARRECADADAS EM 2010			SOMA	IMPORTÂNCIAS DESPENDIDAS EM 2010			SALDO QUE TRANSITA PARA O ANO ECONÓMICO SEGUINTE		
		Classificação Orçamental				Importâncias Recebidas	Classificação Orçamental				
		Cap.	Gr.	Art.			Cap.	Div.		N.º	Importâncias Pagas
(1)					(2)	(3)=(1)+(2)			(4)	(5)=(3)-(4)	
TRANSPORTE	1.996.329,10				219.878.102,08	221.874.431,18				219.749.557,39	2.124.873,79
FEOGA	0,00	17	02	83		0,00	12	02	83		0,00
IFOP	0,00	17	02	84		0,00	12	02	84		0,00
<i>CONTAS DE ORDEM</i>											
RIAC - Agência para a Modernização e Qualidade do Serviço ao Cidadão, I.P.	0,00	17	04	06	1.828.078,42	1.828.078,42	12	04	06	1.828.078,42	0,00
SEC. REGIONAL DA EDUCAÇÃO E FORMAÇÃO											
<i>CONTAS DE ORDEM</i>											
Fundo Regional do Desporto	0,00	17	04	04	1.905.181,04	1.905.181,04	12	04	04	1.905.181,04	0,00
Escola Profissional das Capelas	0,00	17	04	05	64.537,10	64.537,10	12	04	05	64.537,10	0,00
Fundo Escolar da EBI Roberto Ivens	0,00	17	04	16	177.568,02	177.568,02	12	04	16	177.568,02	0,00
Fundo Escolar da EBI Canto da Maia	1.020,15	17	04	17	319.489,46	320.509,61	12	04	17	320.509,61	0,00
Fundo Escolar da EBI/S de Nordeste	6.174,48	17	04	18	86.280,15	92.454,63	12	04	18	92.454,63	0,00
A TRANSPORTAR	2.003.523,73				224.259.236,27	226.262.760,00				224.137.886,21	2.124.873,79



Região Autónoma dos Açores
Vice-Presidência do Governo Regional
Direcção Regional do Orçamento e Tesouro

OPERAÇÕES EXTRA-ORÇAMENTAIS - MOVIMENTO DAS RECEITAS E DESPESAS

DESIGNAÇÃO	SALDO QUE TRANSITO DO ANO ECONÓMICO ANTERIOR	IMPORTÂNCIAS ARRECADADAS EM 2010			SOMA	IMPORTÂNCIAS DESPENDIDAS EM 2010			SALDO QUE TRANSITA PARA O ANO ECONÓMICO SEGUINTE		
		Classificação Orçamental				Importâncias Recebidas	Classificação Orçamental				
		Cap.	Gru.	Art.			Cap.	Div.		N.º	
	(1)			(2)	(3)=(1)+(2)			(4)	(5)=(3)-(4)		
TRANSPORTE	2.003.523,73			224.259.236,27	226.262.760,00			224.137.886,21	2.124.873,79		
Fundo Escolar da EBI da Lagoa	0,00	17	04	19	161.143,89	161.143,89	12	04	19	161.143,89	0,00
Fundo Escolar da EBI da Ribeira Grande	0,00	17	04	20	125.729,80	125.729,80	12	04	20	125.605,32	124,48
Fundo Escolar da EBI/S de Santa Maria	0,00	17	04	21	128.543,89	128.543,89	12	04	21	128.543,89	0,00
Fundo Escolar da EBI de Capelas	0,00	17	04	22	157.006,64	157.006,64	12	04	22	157.006,64	0,00
Fundo Escolar da EBI/S de Vila Franca do Campo	20.169,80	17	04	23	92.620,39	112.790,19	12	04	23	112.790,19	0,00
Fundo Escolar da EBI de Rabo de Peixe	0,00	17	04	24	158.524,02	158.524,02	12	04	24	158.524,02	0,00
Fundo Escolar da EBI de Arrifes	0,00	17	04	25	190.187,40	190.187,40	12	04	25	190.187,40	0,00
Fundo Escolar da EBI de Angra do Heroísmo	88.533,66	17	04	26	249.622,24	338.155,90	12	04	26	256.231,54	81.924,36
Fundo Escolar da EBI da Praia da Vitória	0,00	17	04	27	108.792,94	108.792,94	12	04	27	108.792,94	0,00
Fundo Escolar da EBI de Biscoitos	30.387,94	17	04	28	88.311,14	118.699,08	12	04	28	103.008,53	15.690,55
Fundo Escolar da EBI/S da Graciosa	0,00	17	04	29	39.386,30	39.386,30	12	04	29	39.386,30	0,00
Fundo Escolar da EBI/S de Velas	11.409,16	17	04	30	126.579,59	137.988,75	12	04	30	135.723,70	2.265,05
Fundo Escolar da EBI/S de Calheta	431,23	17	04	31	112.742,99	113.174,22	12	04	31	103.429,87	9.744,35
Fundo Escolar da EBI da Horta	9.303,00	17	04	32	101.576,64	110.879,64	12	04	32	109.130,64	1.749,00
A TRANSPORTAR	2.163.758,52				226.100.004,14	228.263.762,66				226.027.391,08	2.236.371,58



Região Autónoma dos Açores
Vice-Presidência do Governo Regional
Direcção Regional do Orçamento e Tesouro

OPERAÇÕES EXTRA-ORÇAMENTAIS - MOVIMENTO DAS RECEITAS E DESPESAS

DESIGNAÇÃO	SALDO QUE TRANSITO DO ANO ECONÓMICO ANTERIOR	IMPORTÂNCIAS ARRECADADAS EM 2010			SOMA	IMPORTÂNCIAS DESPENDIDAS EM 2010			SALDO QUE TRANSITA PARA O ANO ECONÓMICO SEGUINTE		
		Classificação Orçamental				Importâncias Recebidas	Classificação Orçamental				
		Cap.	Gru.	Art.			Cap.	Div.		N.º	
	(1)			(2)	(3)=(1)+(2)			(4)	(5)=(3)-(4)		
TRANSPORTE	2.163.758,52			226.100.004,14	228.263.762,66			226.027.391,08	2.236.371,58		
Fundo Escolar da EBI/S da Lajes do Pico	9.398,92	17	04	33	105.908,31	115.307,23	12	04	33	106.699,18	8.608,05
Fundo Escolar da EBI/S de São Roque do Pico	0,00	17	04	34	104.280,85	104.280,85	12	04	34	104.280,85	0,00
Fundo Escolar da EBI/S das Flores	828,71	17	04	35	72.800,87	73.629,58	12	04	35	72.800,87	828,71
Fundo Escolar da Escola Secundária Antero de Quental	5.014,80	17	04	36	149.524,35	154.539,15	12	04	36	154.539,15	0,00
Fundo Escolar da Escola Secundária Domingos Rebelo	17.659,66	17	04	37	217.354,14	235.013,80	12	04	37	218.959,85	16.053,95
Fundo Escolar da Escola Secundária da Ribeira Grande	12.283,83	17	04	38	171.867,20	184.151,03	12	04	38	171.874,58	12.276,45
Fundo Escolar da Escola Secundária das Laranjeiras	6.000,00	17	04	39	151.083,10	157.083,10	12	04	39	157.080,10	3,00
Fundo Escolar Esc. Sec. Jerónimo Emiliano de Andrade	9,40	17	04	40	158.788,55	158.797,95	12	04	40	158.783,00	14,95
Fundo Escolar da Escola Secundária Manuel de Arriaga	860,34	17	04	41	209.194,32	210.054,66	12	04	41	204.255,64	5.799,02
Fundo Escolar do Conservatório Regional de P. Delgada	26.012,72	17	04	42	31.906,58	57.919,30	12	04	42	53.207,91	4.711,39
Fundo Escolar do Conservatório Regional da Horta	0,00	17	04	44	5.173,88	5.173,88	12	04	44	5.173,88	0,00
Fundo Escolar da Escola Secundária Vitorino Nemésio	3.235,29	17	04	45	215.087,10	218.322,39	12	04	45	218.321,99	0,40
Fundo Escolar da EBI/S da Povoação	0,00	17	04	46	115.193,34	115.193,34	12	04	46	115.193,34	0,00
Fundo Escolar da EBI/S da Madalena	0,00	17	04	47	167.715,16	167.715,16	12	04	47	167.715,16	0,00
A TRANSPORTAR	2.245.062,19				227.975.881,89	230.220.944,08				227.936.276,58	2.284.667,50



Região Autónoma dos Açores
Vice-Presidência do Governo Regional
Direcção Regional do Orçamento e Tesouro

OPERAÇÕES EXTRA-ORÇAMENTAIS - MOVIMENTO DAS RECEITAS E DESPESAS

DESIGNAÇÃO	SALDO QUE TRANSITO DO ANO ECONÓMICO ANTERIOR	IMPORTÂNCIAS ARRECADADAS EM 2010				SOMA	IMPORTÂNCIAS DESPENDIDAS EM 2010			SALDO QUE TRANSITA PARA O ANO ECONÓMICO SEGUINTE	
		Classificação Orçamental			Importâncias Recebidas		Classificação Orçamental				
		Cap.	Gr.	Art.			Cap.	Div.	N.º		
(1)	(2)	(3)=(1)+(2)	(4)	(5)=(3)-(4)							
TRANSPORTE	2.245.062,19				227.975.881,89	230.220.944,08				227.936.276,58	2.284.667,50
Fundo Escolar da EBI Mouzinho da Silveira	3.481,36	17	04	48	21.299,95	24.781,31	12	04	48	2.937,00	21.844,31
Fundo Escolar da EBI do Topo	0,00	17	04	49	42.041,18	42.041,18	12	04	49	42.041,18	0,00
Fundo Escolar da EBI/S Tomás de Borba	12.532,63	17	04	54	380.999,83	393.532,46	12	04	54	393.092,94	439,52
Fundo Escolar da EBI da Maia	15.925,77	17	04	55	101.039,78	116.965,55	12	04	55	116.965,55	0,00
Fundo Escolar da EBI de Ginetes	3.692,22	17	04	56	49.486,48	53.178,70	12	04	56	44.948,63	8.230,07
Fundo Escolar da Escola Secundária da Lagoa	80,00	17	04	58	156.949,67	157.029,67	12	04	58	153.374,34	3.655,33
Fundo Escolar da EBI de Água de Pau	0,00	17	04	59	27.502,86	27.502,86	12	04	59	27.502,86	0,00
SECRETARIA REG. DA CIÊNCIA, TECNOLOGIA E EQUIPAMENTOS											
<i>OUTRAS OPERAÇÕES DE TESOURARIA</i>											
Obras nos Edifícios das Direcções de Finanças	0,03	17	02	18		0,03	12	02	18		0,03
Comp. aos Projectos de Inv. Des. pelo LREC	28.959,46	17	02	74	110.608,70	139.568,16	12	02	74	75.110,16	64.458,00
A TRANSPORTAR	2.309.733,66				228.865.810,34	231.175.544,00				228.792.249,24	2.383.294,76



Região Autónoma dos Açores
Vice-Presidência do Governo Regional
Direcção Regional do Orçamento e Tesouro

OPERAÇÕES EXTRA-ORÇAMENTAIS - MOVIMENTO DAS RECEITAS E DESPESAS

DESIGNAÇÃO	SALDO QUE TRANSITOU DO ANO ECONÓMICO ANTERIOR	IMPORTÂNCIAS ARRECADADAS EM 2010			SOMA	IMPORTÂNCIAS DESPENDIDAS EM 2010			SALDO QUE TRANSITA PARA O ANO ECONÓMICO SEGUINTE		
		Classificação Orçamental				Importâncias Recebidas	Classificação Orçamental				
		Cap.	Gr.	Art.			Cap.	Div.		N.º	Importâncias Pagas
(1)					(2)	(3)=(1)+(2)			(4)	(5)=(3)-(4)	
TRANSPORTE	2.309.733,66				228.865.810,34	231.175.544,00				228.792.249,24	2.383.294,76
"Reposições" relativas ao processo de reconstrução Sismo/98	182.836,30	17	02	76		182.836,30	12	02	76		182.836,30
<i>CONTAS DE ORDEM</i>											
Serviço Regional de Protecção Civil e Bombeiros dos Açores	0,00	17	04	03	1.482.035,62	1.482.035,62	17	04	03	1.482.035,62	0,00
Fundo Regional dos Transportes	309.834,57	17	04	13	2.852.626,55	3.162.461,12	12	04	13	2.669.426,00	493.035,12
Fundo Regional da Ciência e Tecnologia	222.590,25	17	04	65	1.172.797,58	1.395.387,83	12	04	65	1.370.867,15	24.520,68
SEC. REGIONAL DA ECONOMIA											
<i>OPERAÇÕES DE TESOURARIA - RETENÇÃO DE RECEITAS DO ESTADO</i>											
IVA - a pagar	0,00	17	01	27	111.878,35	111.878,35	12	01	27	111.878,35	0,00
A TRANSPORTAR	3.024.994,78				234.485.148,44	237.510.143,22				234.426.456,36	3.083.686,86



Região Autónoma dos Açores
Vice-Presidência do Governo Regional
Direcção Regional do Orçamento e Tesouro

OPERAÇÕES EXTRA-ORÇAMENTAIS - MOVIMENTO DAS RECEITAS E DESPESAS

DESIGNAÇÃO	SALDO QUE TRANSITO DO ANO ECONÓMICO ANTERIOR	IMPORTÂNCIAS ARRECADADAS EM 2010			SOMA	IMPORTÂNCIAS DESPENDIDAS EM 2010			SALDO QUE TRANSITA PARA O ANO ECONÓMICO SEGUINTE		
		Classificação Orçamental				Importâncias Recebidas	Classificação Orçamental				
		Cap.	Gr.	Art.			Cap.	Div.		N.º	
(1)	(2)	(3)=(1)+(2)	(4)	(5)=(3)-(4)							
TRANSPORTE	3.024.994,78			234.485.148,44	237.510.143,22			234.426.456,36	3.083.686,86		
<i>OUTRAS OPERAÇÕES DE TESOURARIA</i>											
PRIME-PI TER	0,00	17	02	05	0,00	12	02	05	0,00		
Produção de Produtos dos Açores nos EUA	0,00	17	02	33	27.850,00	27.850,00	12	02	33	27.850,00	
SIFIT - Transferências Provenientes de Turismo	106.177,30	17	02	41	106.177,30	106.177,30	12	02	41	106.177,30	
Transferências do ICEP-PROCOM	9.161,21	17	02	43	9.161,21	9.161,21	12	02	43	9.161,21	
Comparticipação Comunitária no Projecto Netur	701,64	17	02	72	701,64	701,64	12	02	72	701,64	
SAJE -Sistema de Apoio a Jovens Empresários	0,00	17	02	73	0,00	0,00	12	02	73	0,00	
PRIME - SIME	5.102,58	17	02	77	1.961.990,92	1.967.093,50	12	02	77	1.961.990,90	5.102,60
PRIME - SIVETUR	0,00	17	02	78	3.773.530,00	3.773.530,00	12	02	78	3.773.530,00	0,00
PRIME - URBECOM	56.653,63	17	02	79		56.653,63	12	02	79	47.906,95	8.746,68
PRIME - OUTROS	0,00	17	02	80		0,00	12	02	80		0,00
<i>CONTAS DE ORDEM</i>											
Fundo Regional de Coesão	0,00	17	04	01	1.979.511,63	1.979.511,63	12	01	01	1.979.511,63	0,00
A TRANSPORTAR	3.202.791,14				242.228.030,99	245.430.822,13				242.189.395,84	3.241.426,29



Região Autónoma dos Açores
Vice-Presidência do Governo Regional
Direcção Regional do Orçamento e Tesouro

OPERAÇÕES EXTRA-ORÇAMENTAIS - MOVIMENTO DAS RECEITAS E DESPESAS

DESIGNAÇÃO	SALDO QUE TRANSITOU DO ANO ECONÓMICO ANTERIOR	IMPORTÂNCIAS ARRECADADAS EM 2010			SOMA	IMPORTÂNCIAS DESPENDIDAS EM 2010			SALDO QUE TRANSITA PARA O ANO ECONÓMICO SEGUINTE		
		Classificação Orçamental				Importâncias Recebidas	Classificação Orçamental				
		Cap.	Gr.	Art.			Cap.	Div.		N.º	
	(1)			(2)	(3)=(1)+(2)			(4)	(5)=(3)-(4)		
TRANSPORTE	3.202.791,14			242.228.030,99	245.430.822,13			242.189.395,84	3.241.426,29		
SECRETARIA REGIONAL DO TRABALHO E SOLIDARIEDADE SOCIAL											
<i>CONTAS DE ORDEM</i>											
Fundo Regional do Emprego	194.671,94	17	04	05	10.040.532,33	10.235.204,27	12	04	05	10.230.400,00	4.804,27
Instituto de Acção Social	0,00	17	04	14		0,00	12	04	14		0,00
SECRETARIA REGIONAL DA SAÚDE											
<i>OUTRAS OPERAÇÕES DE TESOURARIA</i>											
Comissão Regional de Luta contra a Sida	0,00	17	02	03			12	02	03		0,00
Projecto de Formação em Emergência Médica	25.640,25	17	02	22		25.640,25	12	02	22		25.640,25
A TRANSPORTAR	3.423.103,33				252.268.563,32	255.691.666,65				252.419.795,84	3.271.870,81



Região Autónoma dos Açores
Vice-Presidência do Governo Regional
Direcção Regional do Orçamento e Tesouro

OPERAÇÕES EXTRA-ORÇAMENTAIS - MOVIMENTO DAS RECEITAS E DESPESAS

DESIGNAÇÃO	SALDO QUE TRANSITO DO ANO ECONÓMICO ANTERIOR	IMPORTÂNCIAS ARRECADADAS EM 2010			SOMA	IMPORTÂNCIAS DESPENDIDAS EM 2010			SALDO QUE TRANSITA PARA O ANO ECONÓMICO SEGUINTE		
		Classificação Orçamental				Importâncias Recebidas	Classificação Orçamental				
		Cap.	Gr.	Art.			Cap.	Div.		N.º	
	(1)			(2)	(3)=(1)+(2)			(4)	(5)=(3)-(4)		
TRANSPORTE	3.423.103,33			252.268.563,32	255.691.666,65			252.419.795,84	3.271.870,81		
SEC. REG. DA AGRICULTURA E FLORESTAS											
<i>OUTRAS OPERAÇÕES DE TESOURARIA</i>											
Programa de Cooperação Técnica em Produção Leiteira	13,00	17	02	14	34.850,00	34.863,00	12	02	14	34.863,00	
Leptospirose	10.973,55	17	02	16		10.973,55	12	02	16	3.160,55	7.813,00
Importâncias destinadas ao combate do "Escaravelho Japonês"	0,00	17	02	31		0,00	12	02	31		0,00
Protecção Integrada em Horticultura e Floricultura	2.862,88	17	02	86	46.850,00	49.712,88	12	02	86	27.044,38	22.668,50
<i>CONTAS DE ORDEM</i>											
I.A.M.A.	0,00	17	04	07	3.841.658,86	3.841.658,86	12	04	07	3.841.658,86	0,00
A TRANSPORTAR	3.436.952,76				256.191.922,18	259.628.874,94				256.291.659,63	3.337.215,31



Região Autónoma dos Açores
Vice-Presidência do Governo Regional
Direcção Regional do Orçamento e Tesouro

OPERAÇÕES EXTRA-ORÇAMENTAIS - MOVIMENTO DAS RECEITAS E DESPESAS

DESIGNAÇÃO	SALDO QUE TRANSITO DO ANO ECONÓMICO ANTERIOR	IMPORTÂNCIAS ARRECADADAS EM 2010				SOMA	IMPORTÂNCIAS DESPENDIDAS EM 2010			SALDO QUE TRANSITA PARA O ANO ECONÓMICO SEGUINTE
		Classificação Orçamental			Importâncias Recebidas		Classificação Orçamental			
		Cap.	Gr.	Art.			Cap.	Div.	N.º	
	(1)				(2)	(3)=(1)+(2)			(4)	(5)=(3)-(4)
TRANSPORTE	3.436.952,76				256.191.922,18	259.628.874,94			256.291.659,63	3.337.215,31
SEC. REGIONAL DO AMBIENTE E DO MAR										
<i>OUTRAS OPERAÇÕES DE TESOURARIA</i>										
Coimas - Inspeção Regional das Pescas	161.291,90	17	02	17	8.123,26	169.415,16	12	02	17	169.415,16
Fundo Regional para o Ambiente - FRA	2.477.308,20	17	02	64	57.775,55	2.535.083,75	12	02	64	2.332.242,67
<i>CONTAS DE ORDEM</i>										
Fundo Compensação Salarial dos Profissionais de Pesca (FUNDOPESCA)	0,00	17	04	12	751.620,51	751.620,51	12	04	12	0,00
TOTAL	6.075.552,86				257.009.441,50	263.084.994,36			259.375.522,81	3.709.471,55