



REGIÃO AUTÓNOMA DOS AÇORES

GOVERNO REGIONAL

a) VICE PRESIDENCIA DO GOVERNO REGIONAL

b)

RESOLUÇÃO

Nos termos da alínea j) do artigo 88.º do Estatuto Político - Administrativo da Região Autónoma dos Açores e do n.º 2, do artigo 24º da Lei n.º 79/98, de 24 de Novembro, alterado pela Lei n.º 62/2008, de 31 de Outubro, o Conselho do Governo resolve:

Aprovar e apresentar à Assembleia Legislativa da Região Autónoma dos Açores, para efeitos de apreciação e aprovação nos termos da lei, a conta da Região Autónoma dos Açores referente ao ano económico de 2009, cujos mapas síntese constam em anexo à presente resolução, da qual fazem parte integrante.

Aprovada em Conselho do Governo Regional, em Ponta Delgada, em 1 de Junho de 2010

O PRESIDENTE DO GOVERNO REGIONAL

CARLOS MANUEL MARTINS DO VALE CÉSAR



REGIÃO AUTÓNOMA DOS AÇORES

GOVERNO REGIONAL

ANEXO I

SÍNTESE DA CONTA - 2009

(Euros)

DESIGNAÇÃO	VALORES
1. RECEITAS	1.281.330.692,72
. Correntes	619.043.983,56
. Capital	372.080.990,11
. Outras Receitas	38.774.971,76
	1.029.899.945,43
. Operações extra-orçamentais	247.284.507,98
. Saldos de anos findos	4.146.239,31
.. De Conta da Região	0,00
.. De Operações extra-orçamentais	4.146.239,31
2. DESPESAS	1.274.893.831,94
. Correntes	590.918.412,75
. Capital	1.688.277,29
. Plano	436.932.989,72
	1.029.539.679,76
. Operações extra-orçamentais	245.354.152,18
3. SALDO	6.436.860,78
. De Conta da Região	360.265,67
. De Operações extra-orçamentais	6.076.595,11

(A) Departamento Governamental

(B) Direcção Regional



REGIÃO AUTÓNOMA DOS AÇORES

GOVERNO REGIONAL

ANEXO II
RESUMO DA RECEITA POR CAPÍTULOS

(Euros)

CAPÍTULO	DESIGNAÇÃO	VALORES
	Receitas Correntes	619.043.983,56
01	Impostos directos	170.692.876,44
02	Impostos indirectos	274.026.174,22
03	Contribuições para a Segurança Social	4.642.863,44
04	Taxas, multas e outras penalidades	3.685.961,61
05	Rendimentos de propriedade	2.227.209,03
06	Transferências	146.546.449,67
07	Venda de bens e serviços correntes	596.728,46
08	Outras receitas correntes	16.625.720,69
	Receitas de Capital	372.080.990,11
09	Venda de bens de investimento	41.416,29
10	Transferências	321.120.458,44
11	Activos financeiros	797.286,72
12	Passivos financeiros	50.000.000,00
13	Outras receitas de capital	121.828,66
	Receitas Correntes e de Capital	991.124.973,67
	Outras Receitas	286.059.479,74
15	Reposições não abatidas nos pagamentos	38.282.586,91
16	Saldo da gerência anterior	492.384,85
17	Operações extra-orçamentais	247.284.507,98
	Total da Receita	1.277.184.453,41
	Saldo de Anos Findos	4.146.239,31
	TOTAL GERAL	1.281.330.692,72

(A) Departamento Governamental

(B) Direcção Regional



REGIÃO AUTÓNOMA DOS AÇORES

GOVERNO REGIONAL

ANEXO III

RESUMO DA DESPESA

(Classificação orgânica)

(Euros)

DESIGNAÇÃO	DESPESAS CORRENTES	DESPESAS DE CAPITAL	DESPESAS DO PLANO	TOTAL
Assembleia Legislativa da Região Autónoma dos Açores	11.938.605,00	590.000,00		12.528.605,00
Presidência do Governo Regional	14.278.282,56	302.820,46	21.964.668,53	36.545.771,55
Vice-Presidência do Governo Regional	51.714.428,20	345.907,91	10.897.151,38	62.957.487,49
Secretaria Regional da Educação e Formação	218.423.558,66	120.862,27	68.364.599,65	286.909.020,58
Secretaria Regional da Ciência, Tecnologia e Equipamentos	21.828.539,71	39.652,17	55.659.506,11	77.527.697,99
Secretaria Regional da Economia	8.612.922,12	49.349,80	115.210.071,39	123.872.343,31
Secretaria Regional do Trabalho e Solidariedade Social	13.184.501,87	63.100,89	60.269.660,59	73.517.263,35
Secretaria Regional da Saúde	211.360.271,51	75.203,38	9.855.571,16	221.291.046,05
Secretaria Regional da Agricultura e Florestas	31.918.631,24	55.975,50	48.751.914,88	80.726.521,62
Secretaria Regional do Ambiente e do Mar	7.658.671,88	45.404,91	45.959.846,03	53.663.922,82
SOMA	590.918.412,75	1.688.277,29	436.932.989,72	1.029.539.679,76
Operações extra-orçamentais				245.354.152,18
TOTAL	590.918.412,75	1.688.277,29	436.932.989,72	1.274.893.831,94

(A) Departamento Governamental

(B) Direcção Regional



REGIÃO AUTÓNOMA DOS AÇORES

GOVERNO REGIONAL

ANEXO IV DESPESAS POR DEPARTAMENTOS E POR CAPÍTULOS DA R.A.A.

(Euros)

CÁPI- TULOS	DESIGNAÇÃO ORGÂNICA	Importâncias em euros	
		Por capítulos	Por Departamentos
	<u>01 - ASSEMBLEIA LEGISLATIVA REGIONAL</u>	-	-
01	Assembleia Legislativa da Região Autónoma dos Açores	12.528.605,00	12.528.605,00
	<u>02 - PRESIDÊNCIA DO GOVERNO REGIONAL</u>	-	-
01	Gabinete do Presidente e Secretaria-Geral	4.001.613,35	
02	Secretário Regional da Presidência	694.481,58	
03	Gabinete do Subsecretário Regional dos Assuntos Europeus e Cooperação Externa	506.792,56	
04	Direcção Regional da Cultura	7.448.170,59	
05	Direcção Regional da Juventude	799.754,29	
06	Direcção Regional das Comunidades	1.130.290,65	
40	Despesas do Plano	21.964.668,53	
12	Operações extra-orçamentais	103.466,95	
			36.649.238,50
	<u>03 - VICE-PRESIDÊNCIA DO GOVERNO REGIONAL</u>	-	-
01	Gabinete do Vice-Presidente	45.442.312,98	
02	Direcção Regional do Orçamento e Tesouro	2.504.743,85	
03	Direcção Regional de Organização e Administração Pública	1.285.121,24	
04	Direcção Regional do Planeamento e Fundos Estruturais	770.818,78	
05	Serviço Regional de Estatística dos Açores	1.506.999,38	
06	Inspeção Administrativa Regional	550.339,88	
40	Despesas do Plano	10.897.151,38	
12	Operações extra-orçamentais	204.116.492,29	
			267.073.979,78
	<u>04 - SECRETARIA REGIONAL DA EDUCAÇÃO E FORMAÇÃO</u>	-	-
01	Gabinete do Secretário	563.307,76	
02	Direcção Regional da Educação e Formação	213.063.933,19	
03	Direcção Regional do Desporto	4.129.879,14	
04	Inspeção Regional da Educação	787.300,84	
40	Despesas do Plano	68.364.599,65	
12	Operações extra-orçamentais	7.144.798,13	
			294.053.818,71
	<u>05 - SECRETARIA REGIONAL DA CIÊNCIA, TECNOLOGIA E EQUIPAMENTOS</u>	-	-
01	Gabinete do Secretário	11.731.061,06	
02	Direcção Regional dos Equipamentos e Transportes Terrestres	8.043.176,63	
03	Direcção Regional da Ciência, Tecnologia e Comunicações	1.253.336,61	
04	Laboratório Regional de Engenharia Civil	840.617,58	
40	Despesas do Plano	55.659.506,11	
12	Operações extra-orçamentais	7.561.514,96	
			85.089.212,95

(A) Departamento Governamental

(B) Direcção Regional



REGIÃO AUTÓNOMA DOS AÇORES
GOVERNO REGIONAL

ANEXO IV
DESPESAS POR DEPARTAMENTOS E POR CAPÍTULOS DA R.A.A.

(Euros)

CÁPI- TULOS	DESIGNAÇÃO ORGÂNICA	Importâncias em euros	
		Por capítulos	Por Departamentos
	06 - SECRETARIA REGIONAL DA ECONOMIA		
01	Gabinete do Secretário	3.121.516,12	
02	Direcção Regional de Apoio ao Investimento e à Competitividade	2.078.845,63	
03	Direcção Regional dos Transportes Aéreos e Marítimos	1.064.356,82	
04	Direcção Regional do Turismo	2.397.553,35	
40	Despesas do Plano	115.210.071,39	
12	Operações extra-orçamentais	11.462.664,74	
			135.335.008,05
	07 - SECRETARIA REGIONAL DO TRABALHO E SOLIDARIEDADE SOCIAL		
01	Gabinete do Secretário	1.073.700,87	
02	Direcção Regional do Trabalho, Qualificação Profissional e Defesa do Consumidor	6.598.052,64	
03	Direcção Regional da Habitação	1.819.743,88	
04	Direcção Regional da Solidariedade e Segurança Social	3.573.434,37	
05	Direcção Regional da Igualdade de Oportunidades	182.671,00	
40	Despesas do Plano	60.269.860,59	
12	Operações extra-orçamentais	10.601.000,00	
			84.118.263,35
	08 - SECRETARIA REGIONAL DA SAÚDE		
01	Gabinete do Secretário	1.126.691,73	
02	Direcção Regional da Saúde	1.011.443,33	
03	Direcção Regional da Prevenção e Combate às Dependências	220.250,83	
04	Serviço Regional de Saúde	209.077.089,00	
40	Despesas do Plano	9.855.571,16	
12	Operações extra-orçamentais	0,00	
			221.291.046,05
	09 - SECRETARIA REGIONAL DA AGRICULTURA E FLORESTAS		
01	Gabinete do Secretário	19.841.062,45	
02	Direcção Regional dos Recursos Florestais	8.086.195,16	
03	Direcção Regional de Desenvolvimento Agrário	3.036.858,15	
04	Direcção Regional dos Assuntos Comunitários da Agricultura	1.010.490,98	
40	Despesas do Plano	48.751.914,88	
12	Operações extra-orçamentais	2.552.803,54	
			83.279.325,16
	10 - SECRETARIA REGIONAL DO AMBIENTE E DO MAR		
01	Gabinete do Secretário	2.769.289,28	
02	Gabinete do Subsecretário Regional das Pescas	827.547,25	
03	Direcção Regional de Energia	618.902,24	
04	Direcção Regional do Ordenamento do Território e dos Recursos Hídricos	1.417.458,67	
05	Direcção Regional do Ambiente	1.138.320,41	
06	Inspeção Regional das Pescas	568.840,87	
07	Inspeção Regional do Ambiente	363.718,07	
40	Despesas do Plano	45.959.846,03	
12	Operações extra-orçamentais	1.811.411,57	
			55.475.334,39
	TOTAL GERAL		1.274.893.831,94

(A) Departamento Governamental

(B) Direcção Regional



REGIÃO AUTÓNOMA DOS AÇORES

GOVERNO REGIONAL

ANEXO V RESUMO DA DESPESA (Classificação económica)

CÓDIGO	DESIGNAÇÃO	VALORES (Euros)
	DESPESAS CORRENTES	590.918.412,75
01.00	Despesas com pessoal	310.683.979,31
02.00	Aquisição de bens e serviços correntes	17.540.287,27
03.00	Juros e outros encargos	11.448.602,18
03.01	Juros da dívida pública	11.363.678,78
03.02	Outros encargos correntes da dívida pública	84.923,40
04.00	Transferências correntes	238.911.092,24
04.03 a 04.06	Administrações Públicas	9.130.570,87
04.01 - 04.02 e 04.07 a 04.09	Outros Sectores	229.780.521,37
05.00	Subsídios	
06.00	Outras despesas correntes	12.334.451,75
	DESPESAS DE CAPITAL	1.688.277,29
07.00	Aquisição de bens de capital	1.098.277,29
08.00	Transferências de capital	
08.03 a 08.06	Administrações Públicas	
08.01 - 08.02 e 08.07 a 08.09	Outros Sectores	
09.00	Activos financeiros	
10.00	Passivos financeiros	
11.00	Outras despesas de capital	590.000,00
	DESPESAS DO PLANO	436.932.989,72
	SUB-TOTAL	1.029.539.679,76
	OPERAÇÕES EXTRA-ORÇAMENTAIS	245.354.152,18
	TOTAL	1.274.893.831,94

(A) Departamento Governamental

(B) Direcção Regional



REGIÃO AUTÓNOMA DOS AÇORES

GOVERNO REGIONAL

ANEXO VI

DESPESAS PÚBLICAS

(Classificação funcional)

(Euros)

CÓDIGO	DESCRIÇÃO	Importâncias em euros	
		Por Subfunções	Por Funções
1	FUNÇÕES GERAIS DE SOBERANIA		293.225.418,00
1.01	Serviços Gerais da Administração Pública	293.225.418,00	
1.02	Defesa Nacional		
1.03	Segurança e Ordem Públicas		
2	FUNÇÕES SOCIAIS		626.850.159,01
2.01	Educação	271.901.516,10	
2.02	Saúde	220.164.354,32	
2.03	Segurança e Acção Sociais	18.343.727,46	
2.04	Habituação e Serviços Colectivos	72.923.765,53	
2.05	Serviços Culturais, Recreativos e Religiosos	43.516.795,60	
3	FUNÇÕES ECONÓMICAS		294.370.702,17
3.01	Agricultura e Pecuária, Silvicultura, Caça e Pesca	107.507.974,37	
3.03	Transportes e Comunicações	95.950.073,28	
3.05	Outras Funções Económicas	90.912.654,52	
4	OUTRAS FUNÇÕES		60.447.552,76
4.01	Operações da Dívida Pública	11.448.602,18	
4.02	Transferências entre Administrações Públicas		
4.03	Diversas não especificadas	48.998.950,58	
	TOTAL		1.274.893.831,94

(A) Departamento Governamental

(B) Direcção Regional



REGIÃO AUTÓNOMA DOS AÇORES

GOVERNO REGIONAL

ANEXO VII

Despesas da Região, cruzadas segundo a classificação económica/orgânica

Códigos	Designação	Departamentos										Total
		Assembleia Legislativa	Presidência do Governo	Vice-Presidência do Governo Regional	Educação e Formação	Ciência, Tecnologia e Equipamentos	Economia	Trabalho e Solidariedade Social	Saúde	Agricultura e Florestas	Ambiente e Mar	
	DESPEÇAS CORRENTES	11.836.605,00	14.276.262,56	51.714.428,20	218.423.566,06	21.828.539,71	8.612.922,12	13.184.501,87	211.360.271,51	31.918.631,24	7.656.671,68	560.618.412,75
01.00.00	Despesas com pessoal		11.497.003,32	16.086.994,54	210.705.562,70	19.682.556,91	7.667.895,24	9.713.691,33	1.973.722,49	25.465.423,87	6.971.419,91	310.663.979,31
02.00.00	Aquisição de bens e serviços		2.725.614,41	2.190.711,86	7.299.636,85	1.281.037,45	944.895,35	838.290,46	295.469,62	1.167.536,14	687.096,13	17.540.287,27
03.00.00	Juros e outros encargos			11.448.602,18								11.448.602,18
04.00.00	Transferências correntes		53.516,62	21.062.984,19	50.000,00	864.760,00		2.517.077,61	209.087.377,82	6.245.348,00		238.611.062,24
05.00.00	Subsídios											
06.00.00	Outras despesas correntes	11.836.605,00	1.458,21	6.126,43	368.340,11	186,35	131,53	15.442,47	3.701,56	326,23	155,84	12.334.451,75
	DESPEÇAS DE CAPITAL	590.000,00	302.820,46	345.907,91	120.862,27	38.652,17	49.349,80	83.100,89	75.203,38	55.976,50	45.404,91	1.068.277,29
07.00.00	Aquisição de bens de capital		302.820,46	345.907,91	120.862,27	38.652,17	49.349,80	83.100,89	75.203,38	55.976,50	45.404,91	1.068.277,29
08.00.00	Transferências de capital											0,00
09.00.00	Activos financeiros											0,00
10.00.00	Passivos financeiros											0,00
11.00.00	Outras despesas de capital	590.000,00										590.000,00
	DESPEÇAS DO PLANO		21.964.068,53	10.697.161,38	66.364.599,65	55.659.506,11	115.210.071,39	80.209.680,69	9.855.571,16	48.751.914,88	45.959.646,03	436.032.989,72
	OPERAÇÕES EXTRA-ORÇAMENTAIS		103.486,95	204.118.492,29	7.144.798,13	7.561.514,96	11.462.684,74	10.601.000,00	0,00	2.662.803,54	1.811.411,57	245.354.152,18
	TOTAL GERAL	12.928.605,00	36.646.236,50	267.073.978,78	294.053.818,71	85.089.212,95	135.335.008,05	64.116.263,35	221.291.046,05	83.279.326,16	65.475.334,39	1.274.893.631,94

(A) Departamento Governamental

(B) Direcção Regional



REGIÃO AUTÓNOMA DOS AÇORES

GOVERNO REGIONAL

ANEXO VIII

Despesas da Região, cruzadas segundo as classificações funcionais/orgânicas

Códigos	Classificação funcional	Departamentos										Total
		Assembleia Legislativa	Presidência do Governo	Vice-Presidência do Governo Regional	Educação e Formação	Ciência, Tecnologia e Equipamentos	Economia	Trabalho e Solidariedade Social	Saúde	Agricultura e Florestas	Ambiente e Mar	
1	FUNÇÕES GERAIS DE SOBERANIA											
1.01	Serviços Gerais de Administração Pública	12.528.605,00	9.557.806,31	228.916.322,75	563.307,76	33.558.179,18	3.121.516,12	1.073.700,87	1.126.691,73		2.769.289,26	293.228.418,00
2	FUNÇÕES SOCIAIS											
2.01	Educação				271.901.516,10							271.901.516,10
2.02	Saúde								220.164.354,32			220.164.354,32
2.03	Segurança e Acção Social							18.343.727,46				18.343.727,46
2.04	Habituação e Serviços Colectivos					853.081,75		44.112.180,12			27.858.493,86	72.923.765,53
2.05	Serviços Culturais, Recreativos e Religiosos		22.010.416,64		21.506.378,96							43.516.795,60
3	FUNÇÕES ECONÓMICAS											
3.01	Agricultura e Pecuária, Silvicultura, Caça e Pesca			0,00						83.279.325,18	24.228.649,21	107.507.974,37
3.03	Transportes e Comunicações					50.567.942,02	45.382.131,26					95.950.073,28
3.05	Outras Funções Económicas			3.482.391,61			86.631.350,67				819.902,24	90.912.654,52
4	OUTRAS FUNÇÕES											
4.01	Operações da Dívida Pública			11.448.602,18								11.448.602,18
4.03	Diversas não especificadas		5.081.014,56	23.248.663,24	62.617,69			20.589.654,80				48.998.950,56
	TOTAL	12.528.605,00	36.649.238,50	267.073.979,78	294.053.918,71	65.069.212,95	135.395.008,05	84.119.263,35	221.291.046,05	83.279.325,18	56.475.334,39	1.274.693.831,94

(A) Departamento Governamental

(B) Direcção Regional



REGIÃO AUTÓNOMA DOS AÇORES
GOVERNO REGIONAL

ANEXO IX

Despesas da Região, segundo as classificações económica/funcional

(Euros)

Códigos	Designação	Funcões				
		Gerais	Sociais	Económicas	Outras	Total
	Despesas correntes					
01.00.00	Despesas com pessoal	40.088.852,95	224.251.636,31	41.888.955,08	6.884.571,01	312.914.015,35
02.00.00	Aquisição de bens e serviços	10.481.426,61	22.748.536,27	29.777.344,82	1.818.079,53	64.825.387,23
03.00.00	Juros e outros encargos	0,00	0,00	1.482,97	11.448.602,18	11.450.085,15
04.00.00	Transferências correntes	27.067.083,43	253.824.295,06	75.975.811,95	1.150.012,72	358.017.203,16
05.00.00	Subsídios	233.262,09	114.864,00	21.475.131,25	2.425.894,23	24.249.151,57
06.00.00	Outras despesas correntes	12.118.099,48	884.592,72	2.683,89	15.322,87	13.020.698,96
	Soma	89.988.724,56	501.823.924,36	169.121.409,96	23.542.482,54	784.476.541,42
	Despesas de capital					
07.00.00	Aquisição de bens de capital	5.140.964,18	60.958.187,02	43.571.612,62	1.185.255,81	110.856.019,63
08.00.00	Transferências de capital	17.033.862,18	55.731.081,39	59.062.841,86	1.789.533,28	133.617.118,71
09.00.00	Activos financeiros	0,00	0,00	0,00	0,00	0,00
10.00.00	Passivos financeiros	0,00	0,00	0,00	0,00	0,00
11.00.00	Outras despesas de capital	590.000,00	0,00	0,00	0,00	590.000,00
	Soma	22.764.626,36	116.689.268,41	102.634.454,48	2.974.789,09	245.063.138,34
	Operações extra-orçamentais	180.472.067,08	8.336.966,24	22.614.837,73	33.930.281,13	245.354.152,18
	TOTAL GERAL	293.225.418,00	626.850.159,01	294.370.702,17	60.447.552,76	1.274.893.831,94

(A) Departamento Governamental

(B) Direcção Regional

ANEXO X**SÍNTESE****Execução Orçamental dos Fundos e Serviços Autónomos**

(Euros)

DESIGNAÇÃO	VALORES
1. RECEITAS	355.486.315,03
. Correntes	231.311.535,80
. Capital	22.995.130,95
. Outras Receitas	933.609,02
. Operações extra-orçamentais	46.449.344,00
. Saldos de anos findos	53.796.695,26
2. DESPESAS	305.591.535,07
. Correntes	233.667.001,65
. Capital	24.265.626,94
. Operações extra-orçamentais	47.658.906,48
3. SALDO	49.894.779,96



REGIÃO AUTÓNOMA DOS AÇORES

GOVERNO REGIONAL

ANEXO XI

RECEITAS GLOBAIS DOS FUNDOS E SERVIÇOS AUTÓNOMOS SEGUNDO A CLASSIFICAÇÃO ORGÂNICA

DESIGNAÇÃO	Importâncias em euros
02 - PRESIDÊNCIA DO GOVERNO REGIONAL	269.517,70
Fundo Regional de Acção Cultural	269.517,70
03 - VICE-PRESIDÊNCIA DO GOVERNO REGIONAL	13.316.878,01
RIAC - Agência para a Modernização e Qualidade do Serviço ao Cidadão, IP	13.316.878,01
04 - SECRETARIA REGIONAL DA EDUCAÇÃO E FORMAÇÃO	40.232.263,24
Fundo Regional do Desporto	3.030.158,76
Escola Profissional das Capelas	4.995.633,53
Fundo Escolar da EBI Roberto Ivens	813.326,53
Fundo Escolar da EBI Canto da Maia	1.321.975,48
Fundo Escolar da EBS de Nordeste	686.970,46
Fundo Escolar da EBI da Lagoa	676.118,61
Fundo Escolar da EBI da Ribeira Grande	814.285,52
Fundo Escolar da EBS de Santa Maria	640.970,67
Fundo Escolar da EBI de Capelas	1.124.442,11
Fundo Escolar da EBS de Vila Franca do Campo	540.800,30
Fundo Escolar da EBI de Rabo de Peixe	714.646,43
Fundo Escolar da EBI de Arrifes	1.196.975,95
Fundo Escolar da EBI de Angra do Heroísmo	1.551.772,90
Fundo Escolar da EBI da Praia da Vitória	1.160.857,50
Fundo Escolar da EBI de Biscoitos	759.031,57
Fundo Escolar da EBS da Graciosa	560.321,17
Fundo Escolar da EBS de Velas	705.361,88
Fundo Escolar da EBS de Calheta	535.297,34
Fundo Escolar da EBI da Horta	1.087.183,32
Fundo Escolar da EBS das Lajes do Pico	786.486,92
Fundo Escolar da EBS de São Roque do Pico	579.477,38
Fundo Escolar da EBS das Flores	660.247,18
Fundo Escolar da Escola Secundária Antero de Quental	2.455.536,05
Fundo Escolar da Escola Secundária Domingos Rebelo	1.255.977,69
Fundo Escolar da Escola Secundária da Ribeira Grande	1.235.596,29
Fundo Escolar da Escola Secundária das Laranjeiras	854.114,18
Fundo Escolar da Escola Secundária Jerónimo Emiliano de Andrade	1.348.072,99
Fundo Escolar da Escola Secundária Manuel de Arriaga	1.058.069,54
Fundo Escolar do Conservatório Regional de Ponta Delgada	94.134,38
Fundo Escolar do Conservatório Regional da Horta	69.206,40
Fundo Escolar da Escola Secundária Vitorino Nemésio	839.946,83
Fundo Escolar da EBS da Povoação	754.226,33
Fundo Escolar da EBS da Madalena	955.782,15
Fundo Escolar da EBI Mouzinho da Silveira	91.846,43
Fundo Escolar da EBI do Topo	217.714,51
Fundo Escolar da EBS Tomás de Borba	1.995.228,41
Fundo Escolar da EBI da Maia	682.333,18
Fundo Escolar da EBI de Ginetes	638.048,83
Fundo Escolar da Escola Secundária da Lagoa	641.124,48
Fundo Escolar da EBI de Água de Pau	102.973,06

(A) Departamento Governamental

(B) Direcção Regional



REGIÃO AUTÓNOMA DOS AÇORES
GOVERNO REGIONAL

ANEXO XI

RECEITAS GLOBAIS DOS FUNDOS E SERVIÇOS AUTÓNOMOS
SEGUNDO A CLASSIFICAÇÃO ORGÂNICA

DESIGNAÇÃO	Importâncias em euros
05 - SEC. REG. DA CIÊNCIA, TECNOLOGIA E EQUIPAMENTOS	24.619.043,43
Fundo Regional da Ciência e Tecnologia	4.819.447,47
Fundo Regional dos Transportes	9.162.640,62
Serviço Regional de Protecção Civil e Bombeiros dos Açores	10.636.955,34
06 - SECRETARIA REGIONAL DA ECONOMIA	36.149.606,27
Fundo Regional de Coesão	36.149.606,27
07 - SEC. REG. DO TRABALHO E SOLIDARIEDADE SOCIAL	33.642.203,38
Fundo Regional do Emprego	27.209.643,65
Instituto de Acção Social	6.432.559,73
08 - SECRETARIA REGIONAL DA SAÚDE	122.760.195,61
Centro de Saúde da Horta	7.903.431,93
Unidade de Saúde da Ilha do Pico	10.323.315,41
Centro de Saúde da Ilha de São Jorge	8.376.723,96
Centro de Saúde de Santa Cruz da Graciosa	3.912.509,23
Centro de Saúde da Praia da Vitória	9.476.904,07
Centro de Saúde de Angra do Heroísmo	13.869.586,87
Centro de Saúde de Vila Franca do Campo	6.327.558,56
Centro de Saúde da Ribeira Grande	12.967.373,91
Centro de Saúde da Povoação	3.919.484,83
Centro de Saúde de Ponta Delgada	30.399.365,96
Centro de Saúde de Nordeste	3.854.591,27
Centro de Saúde da Vila do Porto	4.722.249,20
Centro de Saúde de Santa Cruz das Flores	5.447.322,12
Centro de Oncologia dos Açores	1.259.778,29
09 - SEC. REGIONAL DA AGRICULTURA E FLORESTAS	30.464.102,90
Instituto de Alimentação e Mercados Agrícolas - IAMA	30.464.102,90
10 - SEC. REGIONAL DO AMBIENTE E DO MAR	235.809,23
Fundo de Comp. Salarial dos Profis. da Pesca dos Açores - FUNDOPESCA	235.809,23
TOTAL	301.689.619,77

(A) Departamento Governamental

(B) Direcção Regional



REGIÃO AUTÓNOMA DOS AÇORES
GOVERNO REGIONAL

ANEXO XII

DESPESAS GLOBAIS DOS FUNDOS E SERVIÇOS AUTÓNOMOS
SEGUNDO A CLASSIFICAÇÃO ORGÂNICA

(Euros)

DESIGNAÇÃO	Importâncias em euros
02 - PRESIDÊNCIA DO GOVERNO REGIONAL	245.563,95
Fundo Regional de Acção Cultural	245.563,95
03 - VICE-PRESIDÊNCIA DO GOVERNO REGIONAL	13.482.254,20
RIAC - Agência para a Modernização e Qualidade do Serviço ao Cidadão, IP	13.482.254,20
04 - SECRETARIA REGIONAL DA EDUCAÇÃO E FORMAÇÃO	41.110.422,75
Fundo Regional do Desporto	2.940.501,22
Escola Profissional das Capelas	5.024.738,30
Fundo Escolar da EBI Roberto Ivens	845.124,11
Fundo Escolar da EBI Canto da Maia	1.296.143,94
Fundo Escolar da EBS de Nordeste	694.169,66
Fundo Escolar da EBI da Lagoa	693.246,87
Fundo Escolar da EBI da Ribeira Grande	730.393,69
Fundo Escolar da EBS de Santa Maria	657.844,81
Fundo Escolar da EBI de Capelas	1.107.895,15
Fundo Escolar da EBS de Vila Franca do Campo	570.265,36
Fundo Escolar da EBI de Rabo de Peixe	924.076,72
Fundo Escolar da EBI de Arnifes	1.252.695,63
Fundo Escolar da EBI de Angra do Heroísmo	1.596.140,14
Fundo Escolar da EBI da Praia da Vitória	1.169.406,40
Fundo Escolar da EBI de Biscoitos	679.483,61
Fundo Escolar da EBS da Graciosa	543.835,72
Fundo Escolar da EBS de Velas	703.088,82
Fundo Escolar da EBS de Calheta	555.957,27
Fundo Escolar da EBI da Horta	961.368,77
Fundo Escolar da EBS das Lajes do Pico	858.012,65
Fundo Escolar da EBS de São Roque do Pico	579.267,65
Fundo Escolar da EBS das Flores	695.998,40
Fundo Escolar da Escola Secundária Antero de Quental	2.088.796,97
Fundo Escolar da Escola Secundária Domingos Rebelo	1.433.752,25
Fundo Escolar da Escola Secundária da Ribeira Grande	1.325.296,75
Fundo Escolar da Escola Secundária das Laranjeiras	898.847,44
Fundo Escolar da Escola Secundária Jerónimo Emiliano de Andrade	1.393.523,55
Fundo Escolar da Escola Secundária Manuel de Arriaga	1.135.688,82
Fundo Escolar do Conservatório Regional de Ponta Delgada	109.406,76
Fundo Escolar do Conservatório Regional da Horta	98.732,57
Fundo Escolar da Escola Secundária Vitorino Nemésio	879.335,40
Fundo Escolar da EBS da Povoação	859.385,20
Fundo Escolar da EBS da Madalena	1.010.011,87
Fundo Escolar da EBI Mouzinho da Silveira	91.921,72
Fundo Escolar da EBI do Topo	223.336,94
Fundo Escolar da EBS Tomás de Borba	2.333.803,90
Fundo Escolar da EBI da Maia	697.726,14
Fundo Escolar da EBI de Ginetes	623.489,14
Fundo Escolar da Escola Secundária da Lagoa	722.048,46
Fundo Escolar da EBI de Água de Pau	105.663,98

(A) Departamento Governamental

(B) Direcção Regional



REGIÃO AUTÓNOMA DOS AÇORES

GOVERNO REGIONAL

ANEXO XII

DESPESAS GLOBAIS DOS FUNDOS E SERVIÇOS AUTÓNOMOS SEGUNDO A CLASSIFICAÇÃO ORGÂNICA

(Euros)

DESIGNAÇÃO	Importâncias em euros
05 - SEC. REG. DA CIÊNCIA, TECNOLOGIA E EQUIPAMENTOS	25.020.394,83
Fundo Regional da Ciência e Tecnologia	4.939.705,17
Fundo Regional dos Transportes	9.438.356,53
Serviço Regional de Protecção Civil e Bombeiros dos Açores	10.642.333,13
06 - SECRETARIA REGIONAL DA ECONOMIA	36.111.962,43
Fundo Regional de Coesão	36.111.962,43
07 - SEC. REG. DO TRABALHO E SOLIDARIEDADE SOCIAL	33.674.604,11
Fundo Regional do Emprego	27.231.416,88
Instituto de Acção Social	6.443.187,23
08 - SECRETARIA REGIONAL DA SAÚDE	123.652.219,24
Centro de Saúde da Horta	7.825.848,05
Unidade de Saúde da Ilha do Pico	10.370.178,56
Centro de Saúde da Ilha de São Jorge	8.419.766,57
Centro de Saúde de Santa Cruz da Graciosa	3.887.945,22
Centro de Saúde da Praia da Vitória	9.500.642,69
Centro de Saúde de Angra do Heroísmo	14.400.841,41
Centro de Saúde de Vila Franca do Campo	6.423.008,43
Centro de Saúde da Ribeira Grande	12.899.183,93
Centro de Saúde da Povoação	3.901.205,05
Centro de Saúde de Ponta Delgada	30.578.631,55
Centro de Saúde de Nordeste	3.852.350,74
Centro de Saúde da Vila do Porto	4.731.080,91
Centro de Saúde de Santa Cruz das Flores	5.687.185,34
Centro de Oncologia dos Açores	1.174.350,79
09 - SEC. REGIONAL DA AGRICULTURA E FLORESTAS	31.542.619,18
Instituto de Alimentação e Mercados Agrícolas - IAMA	31.542.619,18
10 - SEC. REGIONAL DO AMBIENTE E DO MAR	751.494,38
Fundo de Comp. Salarial dos Profis. da Pesca dos Açores - FUNDOPESCA	751.494,38
TOTAL	305.591.535,07

(A) Departamento Governamental

(B) Direcção Regional



REGIÃO AUTÓNOMA DOS AÇORES

GOVERNO REGIONAL

ANEXO XIII

DESPESAS GLOBAIS DOS FUNDOS E SERVIÇOS AUTÓNOMOS ESPECIFICADAS SEGUNDO A CLASSIFICAÇÃO FUNCIONAL

(Euros)

CÓDIGO	DESCRIÇÃO	Importâncias em euros	
		Por Subfunções	Por Funções
1	FUNÇÕES GERAIS DE SOBERANIA		29.064.292,50
1.01	Serviços Gerais da Administração Pública	29.064.292,50	
1.02	Defesa Nacional		
1.03	Segurança e Ordem Públicas		
2	FUNÇÕES SOCIAIS		166.426.654,87
2.01	Educação	33.145.183,23	
2.02	Saúde	123.652.219,24	
2.03	Segurança e Acção Sociais	6.443.187,23	
2.04	Habituação e Serviços Colectivos	0,00	
2.05	Serviços Culturais, Recreativos e Religiosos	3.186.065,17	
3	FUNÇÕES ECONÓMICAS		77.844.432,52
3.01	Agricultura e Pecuária, Silvicultura, Caça e Pesca	32.294.113,56	
3.03	Transportes e Comunicações	9.438.356,53	
3.05	Outras Funções Económicas	36.111.962,43	
4	OUTRAS FUNÇÕES		32.256.155,18
4.01	Operações da Dívida Pública		
4.02	Transferências entre Administrações Públicas		
4.03	Diversas não especificadas	32.256.155,18	
	TOTAL		305.591.535,07

(A) Departamento Governamental

(B) Direcção Regional



REGIÃO AUTÓNOMA DOS AÇORES

GOVERNO REGIONAL

ANEXO XIV

DESPESAS GLOBAIS DOS FUNDOS E SERVIÇOS AUTÓNOMOS ESPECIFICADAS SEGUNDO A CLASSIFICAÇÃO ECONÓMICA

(Euros)

CÓDIGOS	DESIGNAÇÃO	IMPORTÂNCIAS	
		POR SUBAGRUPAMENTOS	POR AGRUPAMENTOS
	DESPESAS CORRENTES		233.667.001,65
01.00	Despesas com pessoal		67.312.039,58
02.00	Aquisição de bens e serviços correntes		104.163.453,57
03.00	Juros e outros encargos		454.866,05
03.01	Juros da dívida pública	307.418,64	
03.02	Outros encargos correntes da dívida pública	147.447,41	
04.00	Transferências correntes		26.405.427,80
04.03 a 04.06	Administrações Públicas	1.682.346,12	
04.01 - 04.02 e 07.07 a 04.09	Outros Sectores	24.723.081,68	
05.00	Subsídios		32.495.803,63
06.00	Outras despesas correntes		2.835.411,02
	DESPESAS DE CAPITAL		24.265.626,94
07.00	Aquisição de bens de capital		9.828.079,90
08.00	Transferências de capital		13.339.841,10
08.03 a 08.06	Administrações Públicas	2.838.495,22	
08.01 - 08.02 e 08.07 a 08.09	Outros Sectores	10.501.345,88	
09.00	Activos financeiros		1.097.705,94
10.00	Passivos financeiros		0,00
11.00	Outras despesas de capital		
	OPERAÇÕES EXTRA-ORÇAMENTAIS		47.658.906,48
	TOTAL		305.591.535,07

(A) Departamento Governamental

(B) Direcção Regional



ÍNDICE

	Pág.
I – Introdução	2
II – Economia Regional	5
III – Execução Orçamental	13
IV – Dívida Pública Regional	36
V – Sector Público Empresarial Regional	53
VI – Situação Patrimonial	62
VII – Subsídios, Créditos e Outras Formas de Apoio	71



I – INTRODUÇÃO

Em 2009, o saldo global da Conta da Região era de 6,4 milhões de euros. Este saldo resulta de um valor de receita de 1.281,3 milhões de euros e de um valor de despesa de 1.274,9 milhões de euros. Excluindo-se as operações extra-orçamentais, obtêm-se um saldo de 360, 2 milhares de euros, correspondendo a 1.029,9 milhões de euros de receita e a 1.029,5 milhões de euros de despesas.

De acordo com o Artigo 26º da Lei n.º 79/98, de 24 de Novembro, Lei de Enquadramento do Orçamento da Região Autónoma dos Açores, a Conta da Região deve ter uma estrutura idêntica à do Orçamento, devendo ser elaborada com clareza, exactidão e simplicidade, por forma a permitir maior facilidade na análise económica e financeira. Este é um objectivo que o Governo Regional, no seu entender, tem vindo a melhorar nos últimos anos.

Com a primeira alteração à referida Lei de Enquadramento, Lei n.º 62/2008, de 31 de Outubro, o Governo Regional deve apresentar a Conta da Região à Assembleia Legislativa da Região Autónoma dos Açores e à Secção Regional do Tribunal de Contas até 30 de Junho do ano seguinte àquele a que respeita, normativo este que também o Governo Regional faz questão de cumprir.

O Orçamento da Região Autónoma dos Açores, para o ano de 2009, foi aprovado pelo Decreto Legislativo Regional n.º 6/2009/A, de 7 de Maio de 2009,



tendo a sua execução sido concretizada pelo Decreto Regulamentar Regional n.º 8/2009/A, de 5 de Junho.

O Plano Regional Anual para 2009 foi aprovado pelo Decreto Legislativo Regional n.º 7/2009/A, de 12 de Maio e faz parte das orientações de médio prazo 2009-2012, aprovadas pelo Decreto Legislativo Regional n.º 5/2009/A, de 6 de Maio.

A presente conta foi elaborada tendo por objectivo informar o público em geral e em particular todos os organismos com competência para aprovar e fiscalizar os diversos documentos, que por imposição legal, tem de apresentar a execução orçamental efectuada pelos diversos departamentos do Governo Regional.

A Conta da Região para 2009, é composta por três volumes e um anexo.

O volume I contém a Resolução do Governo Regional que apresenta a conta à Assembleia Legislativa da Região Autónoma dos Açores e respectivos anexos e um texto no qual se aborda a execução orçamental, a dívida, a situação patrimonial e empresarial e ainda os apoios concedidos pelo Governo Regional.

O Volume II apresenta a execução orçamental da receita e da despesa, discriminada pelas diferentes classificações exigidas por lei, os mapas resumos das contas de gerência dos diversos fundos e serviços autónomos da Região e ainda uma listagem síntese da receita e da despesa, por classificação económica.



O volume III apresenta a relação das alterações orçamentais efectuados no decorrer de 2009.

Para além destes três volumes a Conta contempla ainda um anexo do qual constam as diversas listagens com os subsídios, créditos e outras formas de apoio concedidos pelo Governo Regional no decorrer do ano de 2009.



II – ECONOMIA REGIONAL

Evolução da Conjuntura Económica e Social

Os efeitos da conjuntura internacional que se abateu sobre os Estados-Membros da União Europeia influenciaram, em 2009, alguns indicadores da conjuntura económica e social dos Açores.

As Pessoas

Segundo os dados mais recentes, reportados a 2008, a população residente é de 244.780 habitantes o que representa um acréscimo de população, que se traduz numa taxa de variação anual média de 0,32%.

O acréscimo absoluto corresponde a 774 indivíduos, tendo 562 origem no saldo fisiológico e os restantes 212 como complemento através do saldo migratório.

Assim, o saldo fisiológico parece confirmar-se como a componente mais significativa para o nível de evolução global nos anos mais recentes.

Quadro 3 - Evolução Demográfica							
	2002	2003	2004	2005	2006	2007	2008
Habitantes.....	238.767	240.024	241.206	242.241	243.018	244.006	244.780
Saldo fisiológico.....	395	426	550	580	471	597	562
Saldo migratório.....	797	831	632	455	306	391	212

Já a componente dos movimentos de atracção e repulsão de residentes em relação ao exterior distingue-se pela moderação na sua dimensão absoluta e de representatividade decrescente em termos do seu contributo para a evolução global.



No que respeita aos movimentos de cidadãos de outros países, os dados oficiais sobre estrangeiros com estatuto legal de residente nos anos de 2007 e 2008 continuam a sugerir um fenómeno de dimensão relativa, mas com uma elevada diversidade de situações e motivações.

Efectivamente, a evolução do ano de 2007 para 2008 registou, ou mesmo acentuou, uma elevada dispersão de estrangeiros segundo as respectivas nacionalidades, ao mesmo tempo que alguns grupos, ou já comunidades, reforçavam a sua representatividade.

Gráfico 1 - Estrangeiros com Estatuto Legal de Residente
(Distribuição segundo países, em 2007 e 2008)

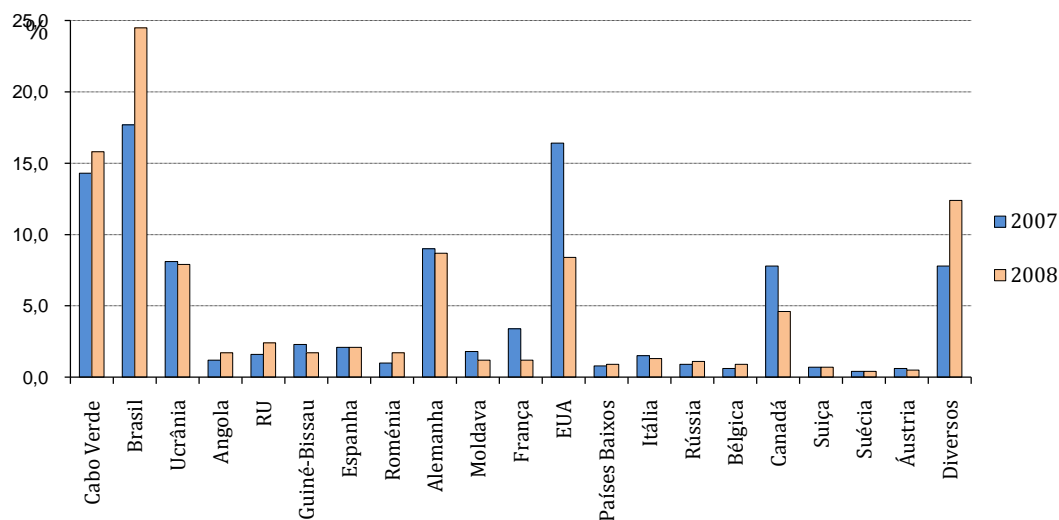

O Crescimento Económico

Na sequência dos últimos dados divulgados pelo Instituto Nacional de Estatística referentes a 2008, o valor preliminar de 3 395 milhões de euros do



Produto Interno Bruto da Região Autónoma dos Açores incorpora um crescimento à taxa média anual de 1,6%, em termos nominais, e de 2,3% em termos reais.

A esta evolução correspondeu uma quota de participação no âmbito da economia portuguesa, e um rendimento *per capita* de 13,9 mil euros, que representou 89% da média registada no conjunto do país.

Em termos de crescimento e integração económica, a tendência global de evolução tem registado valores em convergência com os nacionais e com os do espaço europeu.

Com efeito, enquanto os Açores em 2000 eram a região menos desenvolvida a nível do país e consequentemente na comunidade europeia, com os resultados mais recentes pode-se constatar que o ritmo de crescimento económico permitiu aproximar o produto per capita da média nacional. Este desempenho originou uma subida dos Açores no contexto das regiões portuguesas, deixando de ser o espaço com menor riqueza criada por habitante, como também conduziu a um esbatimento significativo do desequilíbrio em comparação com o que se regista a nível europeu, ou seja, uma evolução positiva no processo de convergência real.

Quadro 4 - Produto Interno Bruto - a Preços de Mercado									
	2000	2001	2002	2003	2004	2005	2006	2007	2008*
1. Açores	2.274	2.488	2.666	2.785	2.887	3.018	3.199	3.343	3.395
2. País	122.270	129.308	135.434	138.582	144.128	149.123	155.446	163.119	166.437
% (1/2).....	1,86	1,92	1,97	2,01	2,00	2,02	2,06	2,05	2,04
PIB per capita (mil euros/hab.)....	9,6	10,5	11,2	11,6	12,0	12,5	13,2	13,7	13,9
PIB per capita (Portugal=100).....	80	83	86	88	87	88	90	89	89

* Resultados preliminares.

Fonte: INE, Contas Regionais (base 2000).



Gráfico 2 - PIB per Capita

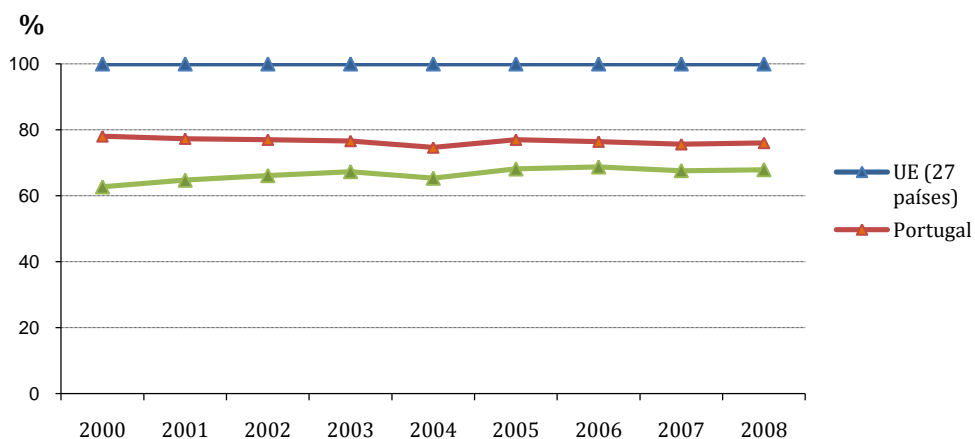

Procurando analisar a evolução da riqueza através de componentes de crescimento, verifica-se que os dados apontam para uma alteração significativa durante o ano de 2008.

Efectivamente, o crescimento do PIB per capita vinha sendo praticamente sustentado por ganhos de produtividade, sem contributos significativos decorrentes de níveis de emprego.

Todavia, a desaceleração da produção face ao volume de população activa empregue reflectiu-se nos níveis médios de produtividade, ficando os acréscimos de produção global mais dependentes de acréscimos de mais volume de emprego.



Gráfico 3 - Crescimento do PIB/Hab. e Componentes

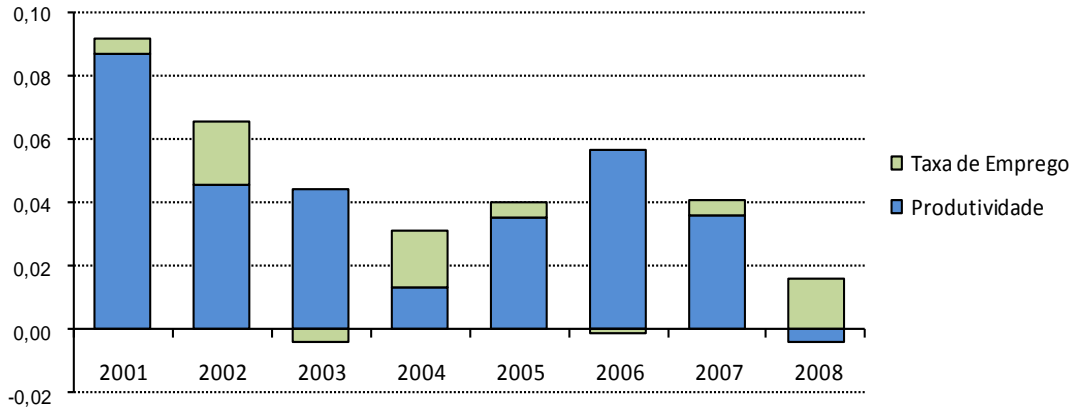

Restrições decorrentes de desaceleração de produção serão mais intensas em actividades produtoras de bens mercantis e transaccionáveis.

Assim, e observando o quadro sobre o Valor Acrescentado Bruto por ramos de actividade, parecem corresponder os decréscimos, mesmo em termos nominais, de actividades primárias, de indústrias e energia e de construção, em contraponto às actividades comerciais, financeiras e de outros serviços que registaram variações positivas.

Quadro 5 - VAB por Ramos de Actividades Económicas, (A6)								
Unid.: milhões de Euros								
Actividades	2001	2002	2003	2004	2005	2006	2007	2008*
Primárias.....	295	311	313	323	321	316	305	276
Industriais e energia.....	193	216	232	248	265	289	321	317
Construção.....	166	172	161	173	162	164	175	173
Comerciais.....	484	517	544	569	594	628	654	679
Financeiras.....	325	332	371	373	406	424	446	494
Outros serviços.....	707	769	798	824	849	916	905	997
Total.....	2 170	2 317	2 419	2 510	2 597	2 737	2 866	2 936

* Resultados preliminares.
Fonte: INE, Contas Regionais (base 2000).



O Emprego

Nos últimos dois anos, a população activa continuou a registar acréscimos absolutos, ao mesmo tempo que progredia na participação relativa de recursos humanos no mercado de trabalho.

Esta evolução traduziu-se em taxas de actividade para os anos de 2008 e de 2009 de, respectivamente, 48,2% e 49,1%. Tendência de sentido idêntico de evolução também se verificou com a mão-de-obra feminina.

Com base nestes dados verifica-se a capacidade da economia nos Açores gerar oferta líquida de emprego. Todavia, e por outro lado, o crescimento da procura emprego a um ritmo relativamente mais intenso acentuou o nível de desemprego, atingindo a média de 6,7% em 2009.

Quadro 6 - Condição da População Perante o Trabalho										
	Nº Indivíduos									
	2000	2001	2002	2003	2004	2005	2006	2007	2008	2009
População Activa	99 008	100 646	103 645	105 099	108 586	109 773	111 755	112 159	117 582	120 290
Empregada	96 171	98 360	100 974	102 066	104 892	105 283	107 500	107 284	111 168	112 171
Desempregada	2 837	2 286	2 671	3 033	3 694	4 490	4 255	4 875	6 414	8 118
População Inactiva	137 724	136 309	134 175	134 440	132 583	131 873	130 956	131 222	126 540	124 904
Tx. de Actividade (%)	41,8	42,4	43,5	43,8	45,0	45,4	46,0	46,1	48,2	49,1
Tx. de Actividade Feminina (%)	28,7	30,2	31,4	32,1	33,4	33,8	34,9	36,0	38,4	39,7
Tx. de Desemprego (%)	2,9	2,3	2,6	2,9	3,4	4,1	3,8	4,3	5,5	6,7

Fonte: SREA, Inquérito ao Emprego.

A capacidade de gerar oferta líquida de empregos tem-se destacado no sector terciário, particularmente como efeito significativo nos serviços, mas também incluindo actividades de serviços comerciais.



No sector secundário assinalam-se reduções líquidas de postos de trabalho, particularmente da construção.

O sector primário registou um decréscimo em 2009, mas situando-se no âmbito de um patamar de relativa estabilidade, numa ordem de grandeza de cerca de 12%.

Quadro 7 - População activa Empregada, por Sectores de Actividade										
	2000	2001	2002	2003	2004	2005	2006	2007	2008	2009
Sector Primário	16,4	13,8	13,4	12,8	12,5	12,4	12,4	12,0	13,1	12,7
Sector Secundário ..	25,9	28,2	29,2	28,2	26,4	25,4	25,9	26,8	26,7	24,4
Sector Terciário.....	57,7	58,0	57,4	59,0	61,1	62,2	61,7	61,2	60,2	62,9
Total.....	100,0	100,0	100,0	100,0	100,0	100,0	100,0	100,0	100,0	100,0

Fonte: SREA, Inquérito ao Emprego.

Ao crescimento da população empregada no sector terciário corresponde o acréscimo de recursos humanos activos em profissões mais exigentes em habilitações formais e competências.

Por outro lado, profissões de trabalhadores não qualificados, de operadores ou condutores e de operários registaram decréscimos em 2009 e, de uma forma geral.

Além disso, e de uma forma geral, o seu nível de emprego é mais condicionável por ciclos das actividades económicas.



Gráfico 4 - População Activa Empregada, por Profissão

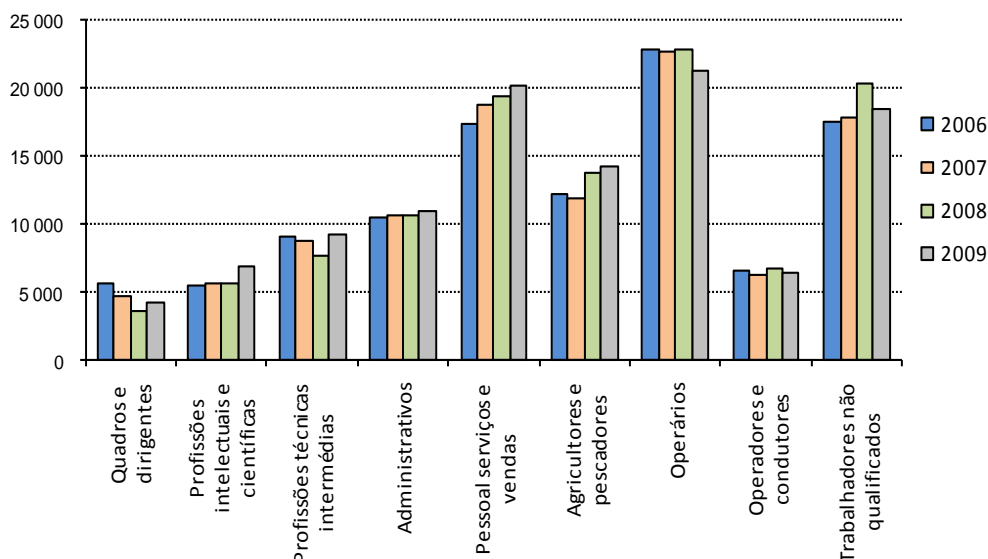

A participação dos recursos humanos no mercado de trabalho açoriano tem vindo a evoluir significativamente e mostra características comparáveis às registadas a nível nacional e da UE, como é revelado pelos elementos relativos a taxas de actividade.

Já a escolaridade da população activa açoriana regista uma distribuição concentrada nos ciclos iniciais do sistema de ensino, enquanto no conjunto dos 27 países da UE se regista uma distribuição centrada no nível de ensino.

Quadro 8 - Elementos de Estrutura, 2009			
	Açores	Portugal	UE (27 países)
Taxa de Actividade			
Total.....	49,0	52,5	48,6
Homens	58,4	57,3	54,5
Mulheres	39,7	48,0	43,0
Nível de Escolaridade Completo (%)			
Até ao básico, 3º ciclo	75,5	67,4	22,8
Secundário.....	14,7	16,8	49,1
Superior	9,7	15,8	28,1

Fontes: SREA / INE, Eurostat e DREPA.



III – EXECUÇÃO ORÇAMENTAL

A Conta da Região Autónoma dos Açores, relativa ao ano económico de 2009, encerrou com um saldo global de 6,4 milhões de euros, dos quais 360,1 milhares de euros corresponderam a saldo da Conta da Região e 6,1 milhões de euros, a saldos das operações extra-orçamentais.

No ano de 2009, a síntese de execução orçamental, sem operações extra-orçamentais, e a sua comparação com a do ano anterior, é a que a seguir se apresenta.

	(milhares de euros)	
	2008	2009
1. Receitas Correntes	676.262,1	619.044,0
2. Despesas Correntes	571.577,8	590.918,4
3. Encargos da Dívida pública	13.148,8	11.448,6
4. Saldo Corrente (1-2)	104.684,3	28.125,6
5. Receitas de Capital	379.247,5	410.856,0
6. Empréstimos	91.000,0	50.000,0
7. Despesas de Capital+Despesas do Plano	483.439,4	438.621,3
8. Amortização da dívida	91.250,0	0,0
9. Saldo de Capital (5-7)	-104.191,9	-27.765,3
10. Saldo Global (4+9)	492,4	360,3
11. Saldo Primário (10+3)	13.641,2	11.808,9

A 31 de Dezembro de 2009, contabilizou-se um saldo positivo de 360,3 milhares de euros.

A receita da Região, deu entrada através das tesourarias ou directamente nas contas da Direcção Regional do Orçamento e Tesouro (DROT), via transferências



electrónicas (TEI) ou por via “target”, estando a sua repartição reflectida no quadro seguinte.

(Euros)

Designação	Tesourarias	Movimentos Escriturais	Transferências Bancárias	Total
ORAA	9.115.245,31	492.384,85	1.020.292.315,27	1.029.899.945,43
Operações Extra-Orçamentais	160.251.779,58	0,00	87.032.728,40	247.284.507,98
Total	169.367.024,89	492.384,85	1.107.325.043,67	1.277.184.453,41

Dos 1.277,2 milhões de euros de receita arrecadada, a esmagadora maioria, 86,7%, teve origem em transferências bancárias, enquanto a receita directamente arrecadada pelas tesourarias da Região representou apenas 13,3%.

O montante da receita recebida através de transferências bancárias encontra-se desagregado, no quadro seguinte, nos termos da respectiva classificação económica, estando todos os documentos comprovativos desses movimentos, devidamente arquivados na DROT.

Movimentos Escriturais		
Código	Designação	Valor €
16	Saldo da Gerência Anterior	492.384,85
Total		492.384,85



Região Autónoma dos Açores
Vice-Presidência do Governo Regional
Direcção Regional do Orçamento e Tesouro

Código	Designação	Valor €
01.00.00	Impostos Directos	170.692.825,91
01.01.01	IRS	141.674.328,99
01.01.02	IRC	28.915.514,83
01.02	Outros Impostos Directos	102.982,09
02.00.00	Impostos Indirectos	273.423.134,86
02.01.01	ISP	53.396.353,31
02.01.02	IVA	152.246.942,00
02.01.03	ISV	8.535.082,87
02.01.04	Tabaco	26.133.232,55
02.01.05	IABA	5.483.620,34
02.02.02	Selo	27.365.572,46
02.02.04	IUC	603.039,36
02.02	Outros Impostos Indirectos	262.331,33
03	Contribuições para a Segurança Social	2.146.768,39
04	Taxas Multas e Outras Penalidades	1.766.206,96
05	Rendimentos de Propriedade	2.226.913,58
06	Transferências Correntes	549,67
07	Venda de Bens e Serviços Correntes	16.273,79
08	Outras Receitas Correntes	16.000.000,00
09	Venda de Bens de Investimentos	0,00
06 e 10	Transferências do OE	362.440.034,59
06 e 10	Transferências da EU	105.194.242,26
11	Activos Financeiros	0,00
12	Passivos Financeiros	50.000.000,00
15	Reposições não Abatidas nos Pagamentos	35.782.325,90
17	Operações Extra-Orçamentais	87.032.728,40
	TOTAL	1.106.722.004,31



Receita

Em 2009, a receita global contabilizou os 1.277,2 milhões de euros, correspondendo a 90,1% do valor orçamentado e a uma diminuição de 1,8% face ao registado em 2008, conforme se explicita no gráfico seguinte.

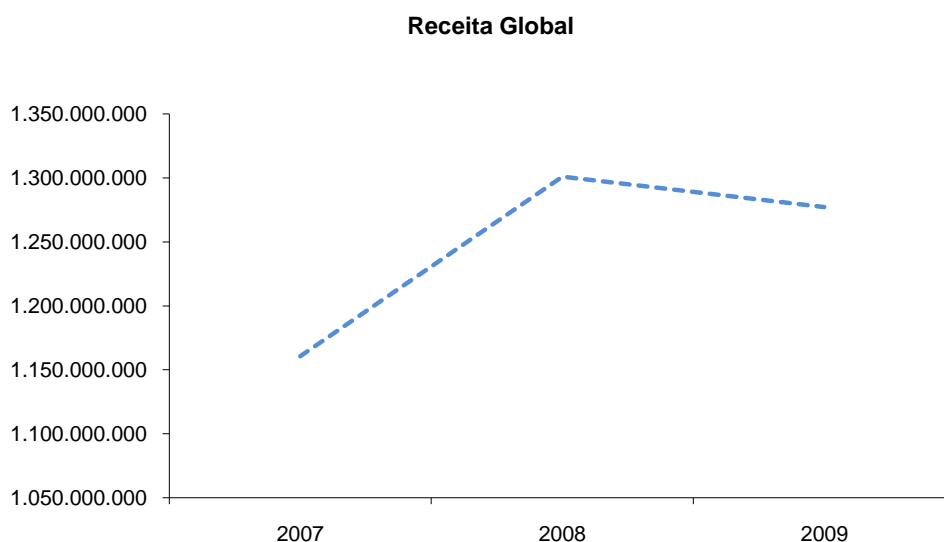

Excluindo as operações extra-orçamentais e as outras receitas, a receita situou-se nos 991,1 milhões de euros, menos 5,4% do que o registado no ano anterior.

A evolução registada na receita, no biénio 2008/2009, desagregada pelas suas principais componentes, é a que a seguir se apresenta.



Região Autónoma dos Açores
Vice-Presidência do Governo Regional
Direcção Regional do Orçamento e Tesouro

(Euros)

Designação	2008			2009			Δ %
	Orçamentado	Realizado	%	Orçamentado	Realizado	%	
1. RECEITA CORRENTES	689.306.580,00	676.262.149,44	98,11%	694.101.900,00	619.043.983,56	89,19%	-8,46%
Impostos directos	198.617.500,00	199.233.667,85	100,31%	196.979.000,00	170.692.876,44	86,66%	-14,33%
Impostos indirectos	315.858.780,00	318.543.874,35	100,85%	318.354.000,00	274.026.174,22	86,08%	-13,98%
Contribuições para a Seg. Social	4.500.000,00	4.331.975,77	96,27%	4.500.000,00	4.642.863,44	103,17%	7,18%
Taxas, multas e outras penalidades	4.000.000,00	4.510.425,83	112,76%	4.600.000,00	3.685.961,61	80,13%	-18,28%
Rendimentos de propriedade	6.300.000,00	4.976.719,85	79,00%	5.500.000,00	2.227.209,03	40,49%	-55,25%
Transferências	143.030.300,00	143.030.331,48	100,00%	146.545.900,00	146.546.449,67	100,00%	2,46%
Venda de bens e serviços correntes	400.000,00	576.326,56	144,08%	573.000,00	596.728,46	104,14%	3,54%
Outras receitas correntes	16.600.000,00	1.058.827,75	6,38%	17.050.000,00	16.625.720,69	97,51%	1470,20%
2. RECEITAS DE CAPITAL	415.408.495,00	371.477.152,59	89,42%	433.032.234,00	372.080.990,11	85,92%	0,16%
Venda de bens de investimento	200.000,00	85.213,87	42,61%	270.000,00	41.416,29	15,34%	-51,40%
Transferências	321.958.495,00	279.081.127,74	86,68%	381.363.100,00	321.120.458,44	84,20%	15,06%
Activos financeiros	1.500.000,00	1.158.311,12	77,22%	1.200.000,00	797.286,72	66,44%	-31,17%
Passivos financeiros	91.250.000,00	91.000.000,00	99,73%	50.000.000,00	50.000.000,00	100,00%	-45,05%
Outras receitas de capital	500.000,00	152.499,86	30,50%	199.134,00	121.828,66	61,18%	-20,11%
3. OUTRAS RECEITAS	2.800.000,00	7.770.322,96	277,51%	2.992.384,85	38.774.971,76	1295,79%	399,01%
Reposições não abatidas nos pagamentos	2.800.000,00	2.084.026,99	74,43%	2.500.000,00	38.282.586,91	1531,30%	1736,95%
Saldo da gerência anterior	0,00	5.686.295,97	100,00%	492.384,85	492.384,85	100,00%	-91,34%
4. OPERAÇÕES EXTRA-ORÇAMENTAIS	316.676.656,00	245.395.808,13	77,49%	288.249.273,00	247.284.507,98	85,79%	0,77%
5. TOTAL (1+2)	1.104.715.075,00	1.047.739.302,03	94,84%	1.127.134.134,00	991.124.973,67	87,93%	-5,40%
6. TOTAL (3+4+5)	1.424.191.731,00	1.300.905.433,12	91,34%	1.418.375.791,85	1.277.184.453,41	90,05%	-1,82%

As receitas correntes atingiram os 619,0 milhões de euros, 89,2% do orçamentado, evidenciando-se, neste agregado os Impostos Indirectos, os Impostos Directos e as Transferências, com uma execução de 274,0 milhões de euros, 170,7 milhões de euros e 146,5 milhões de euros respectivamente, que no seu conjunto representam 95,5% das mesmas.

O capítulo dos rendimentos de propriedade, registou uma execução de 2,2 milhões de euros, dos quais 1,4 milhões de euros corresponderam a dividendos recebidos da Empresa de Electricidade dos Açores, SA, referente ao exercício



económico de 2008 e 0,9 milhões de euros, de aplicações financeiras efectuadas pela DROT junto de diversas instituições financeiras.

As transferências correntes registaram uma taxa de crescimento de 2,5%, mais 3,5 milhões de euros do que no ano anterior, tendo atingido uma realização de 100%.

A rubrica “Outras Receitas Correntes”, apresenta uma execução de 16,6 milhões de euros, mais 15,6 milhões de euros do que no ano anterior. O significativo aumento registado, face a 2008, teve origem na receita extraordinária de 16,0 milhões de euros transferidos pela empresa HAÇOR, S.A. como contrapartida pela atribuição da concessão e aquisição da propriedade do actual edifício do Hospital de Santo Espírito de Angra do Heroísmo e do respectivo terreno, receita esta prevista em sede de orçamento para 2009, pelo que a sua execução se situou nos 97,5%.

No agregado das Receitas de Capital, há a referir que a análise relativa a 2009, contempla os 50,0 milhões de euros de Passivos Financeiros, por se tratar de um empréstimo contraído pela Região para financiamento de projectos com participação de fundos comunitários. Relativamente a 2008, ressalva-se o facto de se ter igualmente considerado os 91,3 milhões de euros de Passivos Financeiros, para efeitos comparativos, ao contrário da análise feita na Conta da Região de 2008, na qual os mesmos foram excluídos em virtude de estarem afectos a uma operação de refinanciamento cujo valor da receita teve um fluxo de despesa semelhante.



Tendo em consideração o exposto no parágrafo acima, conclui-se que as receitas de capital situaram-se nos 372,1 milhões de euros, mais 0,2% do que no ano anterior, tendo correspondido a uma execução de 85,9%. Neste agregado destacam-se as transferências de capital, que com uma execução 321,1 milhões de euros, contabilizaram um crescimento de 15,1%, tendo representado 86,3% do total das receitas de capital. Do referido montante, 67,2% (215,9 milhões de euros) referem-se a transferências do Orçamento do Estado e 32,8% (105,2 milhões de euros) a transferências da União Europeia.

Principais fontes de financiamento

Em 2009, as principais fontes de financiamento do Orçamento Regional foram as Receitas Fiscais e as Transferências do O.E., que no seu conjunto representaram 78,7% do total da receita arrecadada, conforme se evidencia no gráfico e análise a seguir apresentados.

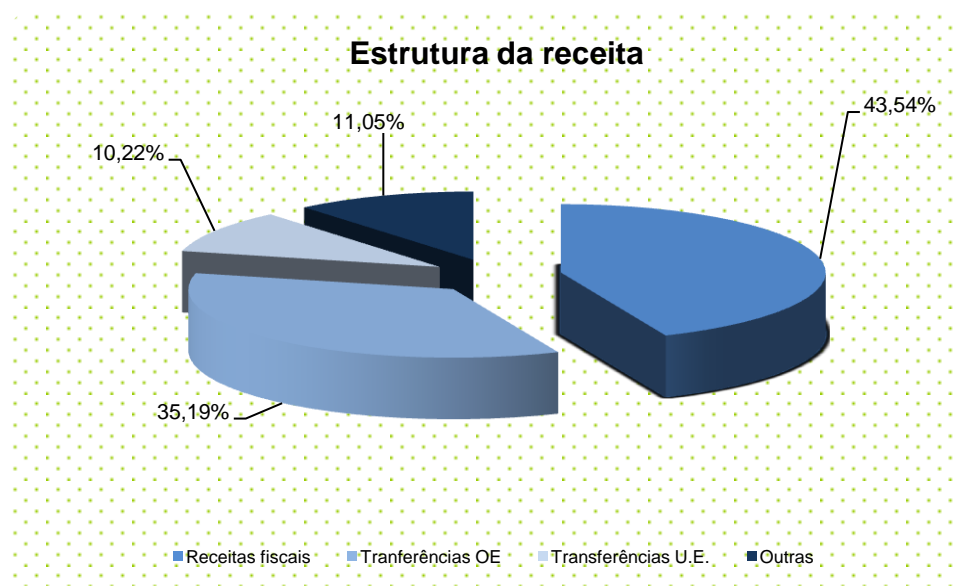



Receitas Fiscais

As receitas fiscais atingiram, no ano de 2009, os 448,4 milhões de euros, o equivalente a 35,1% do total das receitas efectivas do ano.

A execução desagregada das receitas fiscais é a que a seguir se apresenta.

Designação	2009		(Euros)
	Orçamentado	Realizado	Tx de realização
Impostos Directos	196.979.000,00	170.692.876,44	86,66%
IRS	135.987.000,00	141.674.328,99	104,18%
IRC	60.892.000,00	28.915.514,83	47,49%
Outros	100.000,00	103.032,62	103,03%
Impostos Indirectos	318.354.000,00	274.026.174,22	86,08%
Imposto sobre produtos petrolíferos	51.409.000,00	53.396.353,31	103,87%
IVA	191.472.000,00	152.246.942,00	79,51%
Imposto sobre veículos	14.081.000,00	8.535.082,87	60,61%
Imposto de Consumo s/ o tabaco	25.627.000,00	26.133.232,55	101,98%
Imposto de Consumo s/ bebidas Alcoólicas	7.199.000,00	5.483.620,34	76,17%
Imposto de selo	27.816.000,00	27.365.572,46	98,38%
Outros	750.000,00	865.370,69	115,38%
Taxas multas e Outras Penalidades	4.600.000,00	3.685.961,61	80,13%
TOTAL	519.933.000,00	448.405.012,27	86,24%

Os impostos directos atingiram os 170,7 milhões de euros, representando 38,1% do total receita fiscal. Deste montante, 141,7 milhões de euros (83,0%), corresponderam ao imposto sobre o rendimento das pessoas singulares (IRS) e 28,9 milhões de euros (16,9%) ao imposto sobre o rendimento das pessoas colectivas (IRC), constituindo estes dois impostos a quase totalidade dos impostos directos (99,9%).



A nível das execuções fiscais, em sede dos impostos sobre o rendimento, registou-se uma arrecadação global de 7,5 milhões de euros, sendo 5,5 milhões de euros relativos a IRS e os restantes 2,0 milhões de euros a IRC.

Os impostos indirectos contabilizaram 274,0 milhões de euros, representando 61,1% da totalidade das receitas fiscais. Neste agregado, destacam-se o IVA, o ISP, o Imposto de Selo e o Imposto do Consumo sobre o Tabaco, que representaram 55,6%, 19,5%, 10,0% e 9,5% respectivamente.

A receita resultante das taxas, multas e outras penalidades, atingiu o montante global de 3,7 milhões de euros, nos quais se inclui a receita proveniente de execuções fiscais, nomeadamente, juros de mora e juros compensatórios, que atingiram respectivamente o montante de 1,3 e 0,2 milhões de euros.

Transferências do Orçamento do Estado

Em 2009, as transferências do Orçamento do Estado para o Orçamento da Região, atingiram os 362,4 milhões de euros.

A desagregação deste valor e a evolução face a 2008, é a que de seguida se apresenta.



	(Euros)		
	2008	2009	Δ %
Transferências do OE	349.260.879,65	362.440.034,59	3,77%
Art.º 37 da LFRA	286.060.663,00	293.091.848,00	2,46%
Fundo de Coesão Art.º 38 da LFRA	57.212.133,00	58.618.370,00	2,46%
Calamidades/sismo 98 -IHRU	3.272.528,56	3.607.500,00	10,24%
Regularizações da anterior LFRA	2.500.000,00	5.000.000,00	100,00%
IHRU/Realojamento	215.555,09	2.122.316,59	884,58%

Foram transferidos ao abrigo dos artigos 37º e 38º da Lei de Finanças das Regiões Autónomas (LFRA) 351,7 milhões de euros, mais 8,4 milhões de euros que em 2008.

No decorrer de 2009, e à semelhança do ano anterior, foi efectuada uma transferência extraordinária de 5,0 milhões de euros, por conta de uma regularização acordada com o Governo da República, referente à anterior LFRA.

As transferências do Orçamento do Estado, destinadas a compartilhar os encargos decorrentes do processo de reconstrução dos danos causados pelo sismo de 1998, nas ilhas do Faial e do Pico, contabilizaram, no ano em análise, uma receita de 3,6 milhões de euros.

Foram, ainda, transferidos 2,1 milhões de euros, destinados a programas de realojamento na Região, pelo IHRU- Instituto da Habitação e Reabilitação Urbana.



Transferências da União Europeia

Em 2009, foram transferidos 175,1 milhões de euros de fundos com origem na União Europeia. Deste montante 105,2 milhões de euros (60,1%) foram contabilizados como receita para o financiamento do plano de investimentos da Região e os restantes 69,9 milhões de euros (39,9%) foram contabilizados nas operações extra-orçamentais, conforme de seguida se apresenta.

FLUXOS COMUNITÁRIOS

	(euros)			
Designação	FEDER	FSE	Diversos	Total
1. ORAA - Transferências/RAA				
INTERREG IIIB	982.496,90			982.496,90
Proconvergência	101.941.794,85			101.941.794,85
Fundos EFTA			32.081,59	32.081,59
Fundo de Coesão	2.269.950,51			2.269.950,51
Comité das Regiões			549,67	549,67
TOTAL	105.194.242,26	0,00	32.081,59	105.226.873,52
2. Operações Extra-Orçamentais				
PRODESA	3.933.628,48	5.808.650,00		9.742.278,48
Fundo de Coesão	3.462.391,61			3.462.391,61
Proconvergência	39.260.783,29			39.260.783,29
PRO - EMPREGO		17.414.613,87		17.414.613,87
TOTAL	46.656.803,38	23.223.263,87	0,00	69.880.067,25
TOTAL GERAL	151.851.045,64	23.223.263,87	32.081,59	175.106.940,77

No âmbito do FEDER-PROCONVERGÊNCIA, foram arrecadados 141,2 milhões de euros, dos quais 101,9 milhões de euros (72,2%) ficaram afectos ao financiamento do plano de investimentos da Região e 39,3 milhões de euros (27,8%) foram consignados a outras entidades, que no seu conjunto representaram 80,6% do total dos fundos transferidos.



Destaca-se ainda o FEDER – Fundo de Coesão, com 5,7 milhões de euros, dos quais 2,3 milhões de euros (39,6%) ficaram afectos a projectos da responsabilidade directa do Governo Regional e os restantes 3,5 milhões de euros (60,4%) foram contabilizados nas operações extra-orçamentais.

Evidencia-se, ainda, o PRODESA – FSE, com 5,8 milhões de euros, o e o FSE – PRO-EMPREGO com 17,4 milhões de euros, contabilizados na sua totalidade em operações extra-orçamentais.

Registou-se, ainda, uma receita de 9,4 milhões de euros, em operações extra-orçamentais, relativa a projectos financiados conjuntamente por fundos comunitários e fundos nacionais, sendo 7,6 milhões de euros, de transferências efectuadas por organismos da administração central e 1,8 milhões de euros, de reembolsos concretizados por promotores de projectos de investimento.

(euros)	
Designação	Diversos
Operações Extra-Orçamentais	
PRIME SIME	
- Para financiamento novos projectos	6.295.376,83
- Reembolsos	1.813.270,75
PRIME-URBCOM	488.447,86
SIVETUR	819.470,91
TOTAL	9.416.566,35

No âmbito do PRIME SIME registou-se uma receita de 8,1 milhões de euros (80,7%) dos quais 6,3 milhões de euros corresponderam a financiamentos de novos



projectos e os restantes 1,8 milhões de euros a reembolsos de promotores, como atrás referido.

Os montantes constantes do quadro anterior, incluem uma componente de fundos comunitários de 31,35%, para projectos financiados no âmbito do PRIME-URBCOM e de 75%, para os restantes projectos financiados no âmbito do PRIME.

Os fundos comunitários que foram transferidos directamente para os Fundos e Serviços Autónomos (FSA), sem passarem pela conta de Região, totalizaram, de acordo com informação prestada pelos mesmos, o montante de 2,1 milhões de euros, tal como se encontra especificado no quadro seguinte.

(Euros)

FSA	Designação	Diversos
Fundo Regional de Coesão	FEDER (INTERREG)	499.099,55
Instituto de Alimentação e Mercados Agrícolas	PRODESA	1.555.472,60
Fundo Escolar da EBI da Praia da Vitória	FSE - PAC	6.498,10
Fundo Escolar da EBS da Calheta	FSE - PAC	894,41
Fundo Escolar da EBS de São Roque do Pico	FSE - PAC	913,31
Fundo Escolar da Escola Secundária Antero de Quental	FSE - PROALV	1.524,38
Fundo Escolar da Escola Secundária Antero de Quental	FSE - CIÊNCIA VIVA	2.066,16
Fundo Escolar da Escola Secundária Domingos Rebelo	FSE - PROALV	1.932,50
Fundo Escolar da Escola Secundária Domingos Rebelo	FSE - CIÊNCIA VIVA	2.439,00
Fundo Escolar da EBI da Maia	FSE - PAC	1.843,83
Fundo Escolar da EBI de Água de Pau	FSE - PAC	1.294,29
TOTAL		2.073.978,13

Operações Extra-orçamentais

As operações extra-orçamentais registaram uma execução de 247,3 milhões de euros, 85,8% do valor orçamentado.



Este valor desagregou-se conforme quadro a seguir apresentado.

	(Euros)	
	Dotação	Execução
01 - Operações de Tesouraria	26.954.400,00	28.158.645,54
02 - Outras Operações de Tesouraria	231.732.075,00	189.221.892,10
04 - Contas de Ordem	29.562.798,00	29.903.970,34
Total	288.249.273,00	247.284.507,98

Ressalva-se, nas “Outras Operações de Tesouraria” o montante de 102,3 milhões de euros, afecto às transferências do Estado destinadas às Autarquias Locais no âmbito da Lei de Finanças da Administração Local.



DESPESA

A execução da despesa situou-se, a 31 de Dezembro de 2009, nos 1.274,9 milhões de euros, o que correspondeu a uma taxa de realização de 89,9% e a uma variação de 5,4%, relativamente a 2008.

Omitindo o valor das operações extra-orçamentais, a despesa situou-se nos 1.029,5 milhões de euros, correspondendo a uma taxa de execução de 91,1% e a uma variação de 6,8%, comparativamente ao ano anterior.

Classificação Económica

A quantificação e evolução da despesa, sem as operações extra-orçamentais, especificada nos termos da sua classificação económica, é a que a seguir se apresenta.



(Milhares de euros)

	Execução 2008	Execução 2009	Variação 2009/2008	Orçamentado 2009	Taxa Execução 2009
1. Despesas Correntes	571.577,8	590.918,41	3,4%	593.966,41	99,5%
Despesas com Pessoal	292.523,83	310.683,98	6,2%	312.687,07	99,4%
Aquisição de Bens e Serviços Correntes	16.762,82	17.540,29	4,6%	18.489,21	94,9%
Encargos Correntes da Dívida	13.148,79	11.448,60	-12,9%	11.453,00	100,0%
Transferências Correntes	238.438,92	238.911,09	0,2%	238.957,96	100,0%
Subsídios	0,00	0,00	-	0,00	-
Outras	10.703,46	12.334,45	15,2%	12.379,17	99,6%
2. Despesas de Capital	1.530,1	1.688,28	10,3%	1.782,38	94,7%
Aquisição de Bens de Capital	875,24	1.098,28	25,5%	1.192,38	92,1%
Transferências de Capital	340,11	0,00	-100,0%	0,00	0,0%
Activos Financeiros	0,00	0,00	-	0,00	-
Outras	314,79	590,00	87,4%	590,00	100,0%
3. Despesas de Funcionamento (1+2)	573.108,0	592.606,7	3,4%	595.748,8	99,5%
4. Despesas do Plano	390.659,27	436.932,99	11,8%	533.885,35	81,8%
6. Despesa (3+4)	963.767,2	1.029.539,7	6,8%	1.129.634,1	91,1%
7. Passivos Financeiros	91.250,00	0,00	-100,0%	0,00	0,0%
8. Total (6+7)	1.055.017,2	1.029.539,7	-2,4%	1.129.634,1	91,1%

Foram contabilizados em despesas de funcionamento 592,6 milhões de euros, o que se traduziu numa taxa de realização de 99,5%, mais 3,4% do que o realizado no ano anterior. No âmbito destas, sobressaem as despesas correntes, as quais, com uma execução de 590,9 milhões de euros, representam 99,7% do respectivo total.

Na despesa corrente, as rubricas que mais sobressaíram foram as despesas com pessoal e as transferências correntes, que com 310,7 milhões de euros e 238,9 milhões de euros, respectivamente, representaram no seu conjunto 93,0% do total.

As despesas com pessoal, apresentaram um crescimento de 6,2%, inferior ao registado em 2008 em 2,1%, situando-se, nos já referidos, 310,7 milhões de euros.



As transferências correntes atingiram os 238,9 milhões de euros, o que correspondeu a um nível de execução de cerca de 100,0% e a uma variação de apenas 0,2%, relativamente ao ano anterior, não obstante, a taxa de crescimento de 4% registada nas transferências para o Serviço Regional de Saúde (SRS). Salienta-se que o montante transferido para os organismos integrados no SRS ascendeu a 209,1 milhões de euros, o que representa 87,5% do total daquelas.

Os juros e outros encargos correntes da dívida pública, atingiram os 11,4 milhões de euros, menos 12,9% do que o registado em 2008, representando apenas 1,9% do total das despesas correntes (2,3%, em 2008).

As outras despesas correntes registaram um valor de execução de 12,3 milhões de euros, dos quais, 11,9 milhões de euros, foram afectos ao funcionamento da Assembleia Legislativa da Região Autónoma dos Açores.

As despesas de capital, atingiram os 1,7 milhões de euros, 94,7% do orçamentado.

As despesas do plano apresentaram uma execução de 436,9 milhões de euros, mais 11,8% do que em 2008. Uma análise pormenorizada à execução do plano de 2009 está definida em documento autónomo elaborado pela Direcção Regional do Planeamento e Fundos Comunitários.



Classificação Orgânica

A desagregação da despesa, por departamentos governamentais, excluindo as operações extra-orçamentais, é a que a seguir se apresenta.

	(Milhares de euros)	
	2009	%
Assembleia Legislativa da Região Autónoma dos Açores	12.528,6	2,1%
Presidência do Governo Regional	14.581,1	2,5%
Vice-Presidência do Governo	52.060,3	8,8%
Sec. Reg. da Educação e Formação	218.544,4	36,9%
Sec. Reg. da Ciência, Tecnologia e Equipamentos	21.868,2	3,7%
Sec. Reg. da Economia	8.662,3	1,5%
Sec. Reg. do Trabalho e Solidariedade Social	13.247,6	2,2%
Sec. Reg. da Saúde	211.435,5	35,7%
Sec. Reg. da Agricultura e Florestas	31.974,6	5,4%
Sec. Reg. do Ambiente e Mar	7.704,1	1,3%
TOTAL	592.606,7	100,0%

Os departamentos governamentais que registaram um maior volume de despesa, foram a Secretaria Regional de Educação e Formação, com 218,5 milhões de euros, a Secretaria Regional da Saúde, com 211,4 milhões de euros e a Vice-Presidência do Governo, com 52,1 milhões de euros, as quais, no seu conjunto, ascenderam a 81,3% do total da despesa.

A desagregação orgânica do plano de investimentos, em 2009 é a que infra, se apresenta.



	(Milhares de euros)	
	2009	%
Presidência do Governo Regional	21.964,7	5,0%
Vice-Presidência do Governo	10.897,2	2,5%
Sec. Reg. da Educação e Formação	68.364,6	15,6%
Sec. Reg. da Ciência, Tecnologia e Equipamentos	55.659,5	12,7%
Sec. Reg. da Economia	115.210,1	26,4%
Sec. Reg. do Trabalho e Solidariedade Social	60.269,7	13,8%
Sec. Reg. da Saúde	9.855,6	2,3%
Sec. Reg. da Agricultura e Florestas	48.751,9	11,2%
Sec. Reg. do Ambiente e Mar	45.959,8	10,5%
TOTAL	436.933,0	100,0%

Por análise ao quadro anterior, constata-se que 90,2% das despesas do plano, ficaram afectas a seis departamentos governamentais - a Secretaria Regional da Economia (115,2 milhões de euros), a Secretaria Regional da Educação e Formação (68,3 milhões de euros), a Secretaria Regional do Trabalho e Solidariedade Social (60,3 milhões de euros), a Secretaria Regional da Ciência, Tecnologia e Equipamentos (55,7 milhões de euros) a Secretaria Regional da Agricultura e Florestas (48,8 milhões de euros) e a Secretaria Regional do Ambiente e Mar (46,0 milhões de euros).

Classificação Funcional

A despesa total, de acordo com a sua classificação funcional, no ano de 2009, desagregou-se conforme especificado no quadro seguinte.



	Milhares de Euros	
	2009	%
1 - Funções Gerais de Soberania	293.225,4	23,00%
1.01 - Serviços Gerais da Administração Pública	293.225,4	23,00%
2 - Funções Sociais	626.850,2	49,17%
2.01 - Educação	271.901,5	21,33%
2.02 - Saúde	220.164,4	17,27%
2.03 - Segurança e Acção Social	18.343,7	1,44%
2.04 - Habitação e Serviços Colectivos	72.923,8	5,72%
2.05 - Serviços Culturais, Recreativos e Religiosos	43.516,8	3,41%
3 - Funções Económicas	294.370,7	23,09%
3.01 - Agricultura e Pecuária, Silvicultura, Caça e Pesca	107.508,0	8,43%
3.03 - Transportes e Comunicações	95.950,1	7,53%
3.05 - Outras Funções Económicas	90.912,7	7,13%
4 - Outras Funções	60.447,6	4,74%
4.01 - Operações da Dívida Pública	11.448,6	0,90%
4.03 - Diversas não Especificadas	48.999,0	3,84%
TOTAL	1.274.893,8	100,00%

As funções sociais representaram, sensivelmente metade do total dos gastos da Administração Pública Regional (49,2), evidenciando-se, dentro destas a Educação e a Saúde, com custos que atingiram os 271,9 milhões de euros e os 220,2 milhões de euros, respectivamente, o que, no seu conjunto, representaram 78,5% da totalidade das verbas afectas às funções sociais.

As funções que se sucedem, em termos de representatividade no total, são as funções económicas, que corresponderam a um dispêndio de 294,4 milhões de euros, dos quais 36,5% ficaram afectos aos sectores da agricultura e pecuária, silvicultura, caça e pesca.



As funções gerais de soberania, atingiram os 293,2 milhões de euros (23,0% do total), e compreenderam exclusivamente os Serviços Gerais da Administração Pública.

Operações Extra-orçamentais

As operações extra-orçamentais, contabilizadas no agrupamento económico 12, atingiram em 2009, os 245,4 milhões de euros, cuja desagregação por departamento governamental e divisão, encontra-se patente no quadro seguinte.

	(Milhares de euros)			
	Operações de Tesouraria	Outras Operações de Tesouraria	Contas de Ordem	TOTAL
Presidência do Governo Regional	0,00	1,1	102,3	103,5
Vice-Presidência do Governo	28.046,76	176.069,7	0,0	204.116,5
Sec. Reg. da Educação e Formação	0,00	0,0	7.144,8	7.144,8
Sec. Reg. da Ciência, Tecnologia e Equipamentos	112,47	0,0	7.449,0	7.561,5
Sec. Reg. da Economia	107,85	9.354,8	2.000,0	11.462,7
Sec. Reg. do Trabalho e Solidariedade Social	0,00	0,0	10.601,0	10.601,0
Sec. Reg. da Saúde	0,00	0,0	0,0	0,0
Sec. Reg. da Agricultura e Florestas	0,00	51,3	2.501,6	2.552,8
Sec. Reg. do Ambiente e Mar	0,00	1.060,2	751,2	1.811,4
TOTAL	28.267,09	186.537,1	30.549,9	245.354,2

Dos 245,4 milhões de euros contabilizados nas operações extra-orçamentais, destacam-se os 204,1 milhões de euros, contabilizados na Vice-Presidência do Governo Regional, representando 83,2% do total, dos quais 86,3% corresponderam a outras operações de tesouraria.



Conta Consolidada

Em 31 de Dezembro de 2009, a conta consolidada do sector público administrativo regional, é apresentada no quadro seguinte e inclui todos os serviços e organismos da administração directa e indirecta da Região.

(Euros)	
Designação	Consolidado
Receitas Correntes	689.908.094,03
Receitas fiscais	459.325.169,79
Outras	230.582.924,24
Receitas de Capital	374.976.860,30
Outras Receitas	39.708.580,78
Sub-Total	1.104.593.535,11
Operações Extra Orçamentais	293.733.851,98
Total da Receita	1.398.327.387,09
Despesas Correntes	846.246.032,59
Despesas com Pessoal	380.226.054,93
Outras	466.019.977,66
Despesas de Capital	249.229.504,52
Sub-Total	1.095.475.537,11
Operações Extra Orçamentais	293.013.058,66
Total da Despesa	1.388.488.595,77

A receita global consolidada, excluindo as operações extra-orçamentais, atingiu os 1.104,6 milhões de euros, repartidos por 689,9 milhões de euros de receitas correntes, 375,0 milhões de euros de receitas de capital e 39,7 milhões de euros de outras receitas.



Nas receitas correntes, evidenciam-se as receitas fiscais, que atingiram o valor de 459,3 milhões de euros, representando 66,6% do total.

As receitas de capital representam 34,0% do total da receita.

A despesa total, também sem as operações extra-orçamentais, atingiu o montante de 1.095,5 milhões de euros, dos quais, 846,3 milhões de euros, respeitam a despesas correntes e os restantes 249,2 milhões de euros, a despesas de capital.

Nas despesas correntes, destacam-se os 380,2 milhões de euros de despesas com pessoal, que representaram 44,9% do total destas.



IV - DÍVIDA PÚBLICA REGIONAL

Dívida directa

A Lei n.º 64-A/2008, de 31 de Dezembro – Lei que aprovou o Orçamento de Estado para 2009, estabeleceu no n.º 1 do artigo 151.º a impossibilidade da Região Autónoma dos Açores aumentar o seu endividamento líquido, excepcionando no seu n.º 2, à semelhança dos anos anteriores, as situações decorrentes do financiamento de projectos com participação de fundos comunitários.

Efectivamente, ao abrigo da excepção mencionada no número anterior, e por despacho do Ministro de Estado e das Finanças, de 20 de Maio de 2009, foi a Região autorizada a contrair um empréstimo no montante de 50 milhões de euros.

Em consequência da contratação do referido empréstimo, no final de 2009, o stock da dívida pública directa da Região atingiu os 324,6 milhões de euros.

Evolução da Dívida Pública

Após consulta a diferentes instituições foi adjudicado ao consórcio Banco Português de Investimento e Banca Infrastrutture Innovazione e Sviluppo, o referido financiamento de 50 milhões de euros, com uma taxa de juro equivalente à Euribor a 6 meses, adicionada de um spread 110 bp e com uma maturidade de 3 anos.



A 31 de Dezembro de 2009, a carteira de empréstimos da Região era a que abaixo se apresenta.

DÍVIDA DIRECTA DA REGIÃO AUTÓNOMA DOS AÇORES, EM 31/12/2009 (em Euros)

	DATA		MONTANTE	AMORTIZAÇÃO	SALDO ACTUAL	DÍVIDA	Taxa de Juro
	Inicial	Final					
Dexia - Project & Public Finance	3 Dez, 2007	3 Dez, 2017	56.500.000,00	0,00	56.500.000,00	56.500.000,00	3,57% - Fixa p ^o s./3anos
Dexia Sabadell	18 Ago, 2008	20 Ago, 2018	91.000.000,00	0,00	91.000.000,00	91.000.000,00	EURIBOR + 15bp
Depfa - Bank	17 Ago, 2006	17 Ago, 2016	49.800.000,00	0,00	49.800.000,00	49.800.000,00	EURIBOR + 4,25bp
Credit Suisse	19 Ago, 2006	19 Ago, 2012	77.313.674,00	0,00	77.313.674,00	77.313.674,00	EURIBOR - 10bp
BPI - BIIS	6 Ago, 2009	6 Ago, 2012	50.000.000,00	0,00	50.000.000,00	50.000.000,00	EURIBOR + 110bp
TOTAL			324.613.674,00	0,00	324.613.674,00	324.613.674,00	

Serviço da Dívida Pública

Os juros da dívida pública apresentaram uma execução orçamental de 11,4 milhões de euros, conforme quadro a seguir apresentado.

INSTITUIÇÃO	Juros da dívida
IGCP	58.995,14
Credit Suisse	3.967.973,99
DEXIA	5.503.041,83
DEPFA	1.833.667,82
TOTAL	11.363.678,78
Outros encargos correntes da dívida	84.923,40
TOTAL GERAL	11.448.602,18



A evolução dos juros, amortizações e outros encargos correntes da dívida pública encontra-se identificada no quadro a seguir apresentado no período de 2004 a 2009.

(Milhares de Euros)

Anos	Juros	Amortizações	Outros Encargos	Total
2004	7.370	0	0,0	7.370
2005	7.158	0	0,0	7.158
2006	10.433	49.880	98,4	60.411
2007	11.702	56.587	24,7	68.314
2008	13.123	91.250	25,6	104.399
2009	11.364	0	84,9	11.449

Nos termos do estabelecido no n.º 3 do artigo 30º da Lei Orgânica n.º1/2007, de 19 de Fevereiro, que aprova a Lei de Finanças das Regiões Autónomas, o serviço da dívida total, incluindo as amortizações anuais e os juros, não poderão exceder, em caso algum, 25% das receitas correntes do ano anterior, com excepção das transferências e comparticipações do Estado para cada Região.

Em 2009, o preceito acima enunciado, foi uma vez mais cumprido tendo o serviço da dívida atingido 45,6% do limite legal instituído na Lei das Finanças da Regiões Autónomas, conforme se exemplifica de seguida:



Região Autónoma dos Açores
Vice-Presidência do Governo Regional
Direcção Regional do Orçamento e Tesouro

(Euros)

	Valor
(A) Receitas Correntes (do ano anterior)	676.262.149,44
(B) Transferências OE - Correntes (do ano anterior)	143.030.331,48
Limite legal para o serviço da dívida = 25% [(A)-(B)]	133.307.954,49
Juros e Outros Encargos	11.448.602,18
Amortizações	0,00
Anualização da dívida	49.307.279,01
Serviço da dívida para efeitos de cálculo do limite legal	60.755.881,19
Percentagem do limite legal efectivamente utilizada	45,58%



B - Avals

O artigo 13.º do Decreto Legislativo Regional n.º 6/2009/A, de 7 de Maio, fixou para o ano 2009, o limite máximo de Avals a conceder pela Região Autónoma dos Açores, em 40 milhões de euros.

A Região, no ano de 2009, concedeu quatro avals no montante global de 19,5 milhões de euros, desagregados por:

- Aval n.º 1/2009 – SPRHI, S.A. – 9.000.000 €, aprovado pela Resolução n.º 106/2009, de 29 de Junho;
- Aval n.º 2/2009 – HDESPD, E.P.E – 5.628.000€ aprovado pela Resolução n.º 158/2009, de 29 de Setembro;
- Aval n.º 3/2009 – HSEAH, E.P.E. – 3.486.000€ aprovado pela Resolução n.º 158/2009, de 29 de Setembro;
- Aval n.º 4/2009 – HH, E.P.E. – 1.386.000€ aprovado pela Resolução n.º 158/2009, de 29 de Setembro;

Com a concessão dos referidos avals, foi apenas utilizado 48,8% do *plafond* estipulado, mantendo-se, assim, o rumo definido pelo Governo Regional, de contenção no que respeita à sua política de concessão de novos avals.

Uma vez mais se verifica, e tendo em conta as variações ocorridas nas responsabilidades com avals, quer por via das amortizações efectivadas quer por via dos novos avals concedidos, uma redução das responsabilidades da Região, no



biénio de 2008/2009 no montante 436,8 mil euros, conforme explicita o quadro a seguir apresentado.

Variação das responsabilidades com avales em 2008/2009

Responsabilidades a 31/12/2008	397.347.212,37
Avales concedidos em 2009	19.500.000,00
Amortizações efectuadas em 2009	19.936.823,19
Responsabilidades a 31/12/2009	396.910.389,18
Variação 2008/2009	-436.823,19

O aval 2/89 concedido à EDA, S.A. deixou, em 2009, de constituir responsabilidade da Região, em virtude de ter sido efectivada a última amortização do mesmo.

O quadro seguinte apresenta o valor global avalizado em anos anteriores que, em 2009, por via das amortizações efectuadas, deixou de constituir responsabilidade da Região:

2/89	K.F.W.	E.D.A., S.A.	341.542,94
2/92	K.F.W.	E.D.A., S.A.	273.029,86
3/93	B.E.I.	E.D.A., S.A.	198.407,89
4/93	B.E.I.	E.D.A., S.A.	124.599,16
1/01	B.E.I.	E.D.A., S.A.	3.000.000,00
1/02	B.E.I.	E.D.A., S.A.	2.000.000,00
1/03	Westlb Covered Bind Bank pic	SPRHI, S.A	9.090.910,00
2/03	B.E.I.	E.D.A., S.A.	4.000.000,00
2/07	Déxia Sabadell	APTG, SA	458.333,34
1/09	Déxia Sabadell	SPRHI, S.A	450.000,00
Total			19.936.823,19



A 31 de Dezembro de 2009, a responsabilidade da Região com avales desagregava-se da forma que de seguida se explicita:

**RESPONSABILIDADES COM AVALES DA
REGIÃO AUTÓNOMA DOS AÇORES PARA 2009/12/31**

(Euros)

AVAL	MUTUANTE	MUTUÁRIO	CAPITAL INICIAL	RESPONSABILIDADE
2/92	K.F.W.	E.D.A.	4.090.335,05	1.092.119,49
3/93	B.E.I.	E.D.A.	2.501.991,06	960.514,38
4/93	B.E.I.	E.D.A.	17.960.724,73	278.971,99
1/01	B.E.I.	E.D.A.	30.000.000,00	21.000.000,00
1/02	B.E.I.	E.D.A.	20.000.000,00	16.000.000,00
1/03	Westlb Covered Bind Bank pic	SPRHI, S.A	50.000.000,00	4.545.450,00
2/03	B.E.I.	E.D.A.	40.000.000,00	36.000.000,00
2/04	Banco Efisa	SAUDAÇOR	80.000.000,00	80.000.000,00
1/05	B.E.I.	E.D.A.	30.000.000,00	30.000.000,00
2/05	Credit Suisse First Boston	SAUDAÇOR	80.000.000,00	80.000.000,00
3/05	Credit Suisse First Boston	SPRHI, S.A	30.000.000,00	30.000.000,00
1/06	DEPFA Bank	SPRHI, S.A	36.000.000,00	36.000.000,00
1/07	Caixa Geral de Depósitos	SPRHI, S.A	26.000.000,00	26.000.000,00
2/07	Déxia Credit local	APTG, SA	5.500.000,00	4.583.333,32
1/08	Déxia Credit local	SPRHI, S.A	11.400.000,00	11.400.000,00
1/09	Déxia Credit local	SPRHI, S.A	9.000.000,00	8.550.000,00
2/09	CLF, Caixa Leasing e factoring, IFC, SA	HDES PD, EPE	5.628.000,00	5.628.000,00
3/09	CLF, Caixa Leasing e factoring, IFC, SA	HSP AH, EPE	3.486.000,00	3.486.000,00
4/09	CLF, Caixa Leasing e factoring, IFC, SA	HH, EPE	1.386.000,00	1.386.000,00
TOTAL			482.953.050,84	396.910.389,18

O quadro seguinte evidencia a responsabilidade dos avales em 31 de Dezembro de 2009 desagregada por entidade beneficiária.

E.D.A., S.A.	105.331.605,86
SPRHI, S.A	116.495.450,00
SAUDAÇOR, S.A.	160.000.000,00
APTG, SA	4.583.333,32
HDES PD, EPE	5.628.000,00
HSP AH, EPE	3.486.000,00
HH, EPE	1.386.000,00
Total	396.910.389,18



A Portaria n.º 2/2009, de 20 de Janeiro fixou a comissão a pagar, em 2009, pelos beneficiários de avales concedidos pela Região, em 0,01%. Esta taxa, gerou uma receita de 422 mil euros, contabilizada no Capítulo 08 – outras receitas correntes, Grupo 01 – outra e Artigo 01 – prémios, taxas por garantias de risco e diferenças de câmbio.

De seguida, explicita-se, por entidade, o montante pago no âmbito da referida portaria.

ENTIDADE	VALOR
E.D.A., S.A.	111.615,54
SPRHI, S.A	110.660,91
SAUDAÇOR, S.A.	160.000,00
APTG, S.A.	39.691,57
TOTAL	421.968,02



Fundos e Serviços Autónomos

A 31 de Dezembro de 2009, os encargos assumidos e não pagos, pelos FSA, excluindo o Serviço Regional de Saúde, são os que se apresentam no quadro seguinte, ressaltando-se a inexistência de dívida bancária titulada por estes organismos autónomos.

	(EUROS)	
	FORNECEDORES	TOTAL
Fundo Regional de Coesão	1.840.955,16	1.840.955,16
Fundo Regional do Emprego	50.161,36	50.161,36
Fundo Regional do Desporto	138.005,67	138.005,67
Rede Integrada de Apoio ao Cidadão - RIAC	210.537,87	210.537,87
Fundo Escolar da Escola Básica Secundária Tomás de Borba	33.098,60	33.098,60
Fundo Escolar da Escola Básica Integrada da Praia da Vitória	3.922,75	3.922,75
Fundo Escolar da Escola Secundária das Flores	19.237,76	19.237,76
Fundo Escolar da Escola Secundária Manuel de Arriaga	40.953,29	40.953,29
Fundo Escolar da Escola Básica Integrada dos Biscoitos	671,08	671,08
Fundo Escolar da Escola Básica Secundária de São Roque do Pico	1.911,59	1.911,59
Fundo Escolar da Escola Secundária Domingos Rebelo	13.184,92	13.184,92
Fundo Escolar da Escola Básica e Secundária da Madalena	27.907,07	27.907,07
Total	2.380.547,12	2.380.547,12

O valor dos encargos assumidos e não pagos, atingiu os 2,4 milhões de euros, integralmente afecto a dívidas a fornecedores.

Serviço Regional de Saúde

Em 2009, os encargos assumidos e não pagos pelo serviço regional de saúde, atingiram o valor global de 3,2 milhões de euros.



A desagregação desta dívida por unidade de saúde é a que de seguida se apresenta.

(Euros)	
Instituições	Em Dívida
Vila do Porto	178.805,00
Nordeste	327.035,08
Ponta Delgada	0,00
Povoação	0,00
Ribeira Grande	78.739,56
Vila Franca do Campo	607.391,00
Angra do Heroísmo	13.787,90
Praia da Vitória	85.224,91
Santa Cruz da Graciosa	40.826,76
Unidade Saude Ilha S. Jorge	0,00
Unidade Saúde Ilha do Pico	1.629.041,75
Horta	744,69
Santa Cruz das Flores	269.124,40
COA	0,00
Total SRS	3.230.721,05

Face ao exposto, conclui-se, que em 2009, o total dos encargos assumidos e não pagos pela totalidade dos Fundos e Serviços Autónomos, incluindo o Serviço Regional de Saúde, foi de 5,6 milhões de euros menos 13,4 milhões de euros do que o registado em 2008.



Serviços sem Autonomia Financeira

Em 31 de Dezembro de 2009, os encargos assumidos e não pagos relativos aos serviços públicos sem autonomia financeira, atingiram os 13,4 milhões de euros.

A divisão destes encargos pelos diferentes departamentos regionais apresenta-se patente no quadro a seguir apresentado.

(Euros)

DESIGNAÇÃO	Dentro do Prazo	Em Dívida	Total
Presidência do Governo	476.203,97	302.891,91	779.095,88
Vice-Presidência do Governo	9.786.963,34	7.052,59	9.794.015,93
S.R.Educação e Formação	28.466,93	440.055,39	468.522,32
S.R. Ciência, Tecn. e Equipamentos	158.208,28	293.185,70	451.393,98
S.R. Economia	33.498,00	1.187.039,86	1.220.537,86
S.R. Trab. e Solid. Social	88.054,93	170.787,40	258.842,33
S. R. da Saúde	19.278,29	4.878,40	24.156,69
S.R. Agricultura e Florestas	29.561,27	371.645,76	401.207,03
S.R. Ambiente e do Mar	4.058,62	4.469,42	8.528,04
TOTAL	10.624.293,63	2.782.006,43	13.406.300,06

Verifica-se, que cerca de 79,3% do respectivo valor global é constituído por encargos que se consideram dentro do prazo normal de pagamento, não se devendo considerar que os mesmos eram exigíveis em 31 de Dezembro de 2009, nomeadamente, devido ao facto dos respectivos documentos estarem em fase de conferência, ou terem dado entrada nos serviços em datas que não permitiram o seu processamento dentro dos prazos previstos.



O valor dos encargos considerados em dívida, atingiram 2,8 milhões de euros (20,7%).



AUTARQUIAS LOCAIS

Os municípios da Região Autónoma dos Açores obtiveram em 2009 receitas no valor total de 220,1 milhões de euros, verificando-se um aumento de 6,2%, relativamente ao ano anterior. Pela primeira vez, verificou-se a nível global dos municípios da Região Autónoma dos Açores, um decréscimo no valor das transferências dos fundos do Orçamento do Estado, situação essa devido às retenções efectuadas pelo Governo da Republica, por motivo de atrasos dos municípios na comunicação de elementos relativos à execução orçamental e patrimonial por trimestre.

O destaque, em termos de receitas vai, no entanto, para as transferências dos fundos comunitários, que tiveram um aumento de quase 98%, e também para as transferências do Governo Regional, com um crescimento da ordem dos 45%.



Receitas	2007		2008		2009		2008/09
	valores	%	valores	%	valores	%	%
Receitas Locais	52.113.730	28,0	52.103.377	25,1	57.898.475	26,3	11,1
Fundos Orçamento do Estado	91.680.561	49,2	96.124.922	46,4	95.915.059	43,6	-0,2
Fundos Comunitários	14.995.126	8,1	15.044.492	7,3	29.772.985	13,5	97,9
Transferências - Governo Reg	5.897.026	3,2	7.626.663	3,7	11.038.358	5,0	44,7
Outras Transferências	4.277.472	2,3	11.302.152	5,5	4.631.979	2,1	-59,0
Empréstimos	17.288.433	9,3	25.134.503	12,1	20.880.855	9,5	-16,9
Totais	186.252.348	100	207.336.109	100	220.137.712	100	6,2

Despesas	2007		2008		2009		2008/09
	valores	%	valores	%	valores	%	%
Pessoal	47.031.485	25,5	48.167.976	23,3	50.593.462	23,0	5,0
Bens	7.458.803	4,0	8.038.143	3,9	8.124.185	3,7	1,1
Serviços	19.455.805	10,5	19.246.577	9,3	19.194.840	8,7	-0,3
Juros	6.138.345	3,3	7.254.987	3,5	6.016.477	2,7	-17,1
Amortizações	13.470.190	7,3	13.787.466	6,7	18.419.414	8,4	33,6
Investimentos	68.386.252	37,1	84.099.491	40,7	89.869.302	40,9	6,9
Transf p/ instituiç n/ lucrativas	12.098.454	6,6	11.365.172	5,5	11.265.400	5,1	-0,9
Outras Transferências	4.471.010	2,4	4.014.622	1,9	5.824.170	2,7	45,1
Outras Despesas	6.038.027	3,3	10.875.677	5,3	10.452.286	4,8	-3,9
Totais	184.548.371	100	206.850.112	100	219.759.537	100	6,2

O montante recebido dos fundos comunitários foi de 29,8 milhões de euros, o que representa o valor mais alto dos últimos 6 anos. Este comportamento desta fonte de receita está directamente relacionado com a evolução do actual quadro comunitário (PRODESA).

Por seu turno, as transferências do Governo Regional, resultantes dos contratos ARAAL de cooperação e colaboração financeira com os municípios, ultrapassaram os 11 milhões de euros, o que constitui recorde absoluto deste tipo de receita.



Por outro lado, as receitas locais cresceram 11%, um valor assinalável, depois de descido ligeiramente em 2008. Estas receitas representam 26,3% da receita total e financiam essencialmente despesas correntes.

A dívida bancária no final de 2009 aumentou 5%, face a Dezembro de 2008. Contudo, é nas dívidas não bancárias que se regista um aumento assinalável – 87%. O valor destas dívidas atingia 101 milhões de euros em 2009, face a uma dívida bancária de 163 milhões de euros.

Endividamento	2007		2008		2009		2008/09
	valores	%	valores	%	valores	%	%
Dívida bancária	142.810.881	79,2	154.218.499	74,0	162.637.757	61,6	5,5
Dívida não bancária	37.413.897	20,8	54.295.607	26,0	101.485.762	38,4	86,9
Totais	180.224.778	100	208.514.106	100	264.123.518	100	26,7

Quanto às despesas, verificou-se um aumento global de 6,2%, ou seja, tiveram a mesma taxa de crescimento das receitas, verificando-se no entanto, comportamento diverso nas suas componentes. As despesas de pessoal aumentaram 5%, ou seja, mais do que o simples aumento de vencimentos, que não atingiu os 2%.

Por outro lado, o investimento municipal, a maior parcela das despesas municipais (41%), aumentou 7%, situando-se perto dos 90 milhões de euros, um valor que apesar de ser o mais elevado dos últimos 6 anos, não atinge os níveis de 2002 e 2003 (135 e 99 milhões de euros). Em termos de fontes de financiamento do investimento municipal, temos as seguintes:



Administração Regional – 9%; Fundos OE – 31%; Fundos Comunitários – 26%; Empréstimos – 16%; Outra receitas – 18%. Refira-se ainda que 6% destes 90 milhões de euros foi realizado pelas freguesias, recebendo estas verbas dos municípios e que 39% do investimento realizado foi na área de rede viária, seguindo-se o sector de educação e desporto (17%) e abastecimento de água e redes de esgotos (12%).

Balanço e Demonstração de Resultados

Desde 2002, os municípios utilizam o Plano Oficial de Contabilidade das Autarquias Locais (POCAL), tendo procedido desde então, e de forma gradual, ao inventário dos seus bens activos e passivos, bem como ao apuramento do resultado líquido do exercício.

Em 2009, os municípios tinham um activo líquido total da ordem dos 1.180 milhões de euros, onde o imobilizado representava 95%. Este valor elevado, explica-se pela natureza dos municípios, vocacionados para a realização de obras, em grande parte por empreitadas e com pouco volume de dívidas a receber, que no entanto aumentaram 37% em 2009.

Cerca de 53% do activo é coberto por fundos próprios e 22% é suportado por dívidas a outras entidades.



O resultado líquido do exercício de 2009, do conjunto dos 19 municípios, foi de 1,9 milhões de euros, mas apresentou-se negativo em 10 destes, verificando-se grandes diferenças entre eles.

Além disso, o resultado líquido global tem vindo a baixar, sendo de 19 milhões em 2006, 12 milhões em 2007 e 5 milhões em 2008.



V – Sector Público Empresarial Regional (SPER)

Caracterização genérica das novas entidades do Sector Público Empresarial Regional

Em 2009, foi adquirida a sociedade SANTA CATARINA, INDÚSTRIA CONSERVEIRA, S.A., através da LOTAÇOR, SA e foi criada a sociedade POUSADA DA JUVENTUDE DA CALDEIRA DO SANTO CRISTO, S.A., através da associação da Ilhas de Valor, SA e do Santuário da Caldeira do Santo Cristo, pelo que as actuais participações da Região explicitadas em percentagem do capital social detido, directa e indirectamente, pela Região, sem considerar as participações indirectas de segundo grau, é a explicitada nos quadros seguintes.



Região Autónoma dos Açores
Vice-Presidência do Governo Regional
Direcção Regional do Orçamento e Tesouro

PARTICIPAÇÕES DA RAA	ENTIDADES SOCIETÁRIAS													
	PARTICIPAÇÕES NO SPE													
	RAA	SATA, SGPS	SATA AIR AÇORES	LOTAÇOR, S.A.	ATLÂNTICOLINE, S.A.	ILHAS DE VALOR, S.A.	APSM, S.A.	APTG, S.A.	APTO, S.A.	EDA, S.A.	PA, SGPS	NOVA	AAFTH	ASS. TURISMO AÇORES
SATA, SGPS, S.A.	100,00													
SATA AIR AÇORES - SERV. AÇOR. TRANSPORTES AÉREOS, S.A.	56,21	43,79												
SATA INTERNACIONAL- SERVIÇO DE TRANSPORTES AÉREOS S.A.			100,00											
SATA AERODROMOS			100,00											
SATA EXP. INC. CAN			100,00											
SATA EXP. INC. USA			100,00											
EDA - ELECTRICIDADE DOS AÇORES, S.A.	50,10													
LOTAÇOR - SERVIÇO AÇOREANO DE LOTAS, S.A.	100,00													
PRONTAÇORES, S.A.				49,00										
ESPADA PESCAS UNIPESSOAL, S.A.				100,00										
SANTA CATARINA, INDÚSTRIA CONSERVEIRA, S.A.				99,67										
PA- PORTOS DOS AÇORES - SGPS, S.A.	100,00													
APSM-AD. PORTOS DAS ILHAS DE SMIGUELE S. MARIA, S.A.											100,00			
OPERPDL, S.A.							20,00							
APTG-AD. PORTOS DA TERCEIRA E GRACIOSA, S.A.											100,00			
OPERTERCEIRA, S.A.								20,00						
AGESPI, S.A.								25,00						
APTO-AD. PORTOS DO TRIÂNGULO E DO GRUPO OCIDENTAL, S.A.											100,00			
NAVAL CANAL, LDª									100,00					
OPERTRI, LDª									20,00					
ATLÂNTICOLINE, S.A.	16,03										83,97			
ILHAS DE VALOR, S.A.	99,44		0,28		0,28									
POUSADA DA JUVENTUDE DA CALDEIRA DO SANTO CRISTO, LDª						60,87								
SPRHISA - SOC. PROM. REAB. HAB. E INFRA-ESTRUTURAS, S.A.	100,00													
SAUDAÇOR - SOC. GEST. REC. EQUIP. SAÚDE AÇORES, S.A.	100,00													
SPRAÇORES - Sociedade de Promoção e Gestão Ambiental, S.A.	100,00													
APIA - Agência para a Promoção do Investimento dos Açores, E.P.E.	100,00													
ETCSM - EMPRE. TRANSPORTES COLECTIVOS DE S. MARIA LDA	99,00													
TEATROMICALENSE - CENTRO CULTURAL E DE CONGRESSOS, S.A.	99,81													
PGA - POUSADAS DA JUVENTUDE AÇORES, S.A.	5100													
SIFURFLOR - SOC. DE INVESTIMENTOS TÚRISTICOS DAS FLORES, S.A. a)	38,65													
TRANSM AÇOR - TRANSPORTES MARÍTIMOS DOS AÇORES, LDA	27,19													
IROA, S.A.	100,00													
HOSPITAL DA HORTA, EPE	100,00													
HOSPITAL DO DIVINO ESPÍRITO SANTO, EPE	100,00													
HOSPITAL DE SANTO ESPÍRITO, EPE	100,00													
VERDGOLF, S.A.			0,75											
GLOBALEDA - TELECOMUNICAÇÕES SIST. INFORMAÇÕES, S.A.										60,00				
EEG - EMPRESA DE ELECTRICIDADE E GÁS, LDA										99,00				
SOGEO - SOCIEDADE DE GEOTERMIA DOS AÇORES, S.A.										99,31				
SEGM A - SERVIÇO DE ENG. GESTÃO E MANUTENÇÃO, LDA										90,00				
GOLFE AÇORES, LDA			33,33											
GEOTERCEIRA - SOC. GEOTÉRMICA DA TERCEIRA, S.A.										50,04				
NORMA AÇORES - SOCIEDADE DE ESTUDOS E APOIO AO DES. REG. S.A.										50,13				
ONIAÇORES - INFOCOMUNICAÇÕES S.A.										40,00				
CONTROLAUTO - CONTROLO TÉCNICO DE AUTOMÓVEIS, LDA										30,00				
NOVABASE ATLÂNTICO - SISTEMAS DE INFORMAÇÃO, S.A.										40,00				
ZON AÇORES, S.A.										6,18				
BANIF AÇOR PENSÕES - SOC. GESTORA DE FUNDOS DE PENSÕES, S.A.			2,70							2,70				
DTS - SOC. DE DESENVOLVIMENTO TECNOLOGIAS E SERVIÇOS, LDA										2,50				
IATH - IND. AÇOREANA TURISMO HOTELERA, S.A.										0,12				
CCAM - CAIXA DE CRÉDITO AGRÍCOLA DOS AÇORES, CRL										0,001				



PARTICIPAÇÕES DA RAA	ENTIDADES NÃO SOCIETÁRIAS													
	PARTICIPAÇÕES NO SPE													
	RAA	SATA, SGPS	SATA AIR AÇORES	LOTAÇOR, S.A.	ATLÂNTICOLINE, S.A.	ILHAS DE VALOR, S.A.	APSM, S.A.	APTG, S.A.	APTO, S.A.	EDA, S.A.	PA, SGPS	INOVA	AAFTH	ASS. TURISMO AÇORES
ARENA-AGÊNCIA REGIONAL DE ENERGIA DA RAA, ASS.	100,00													
AAFTH - ASS. AÇFORM.TURÍSTICA E HOTELEIRA, ASS.	50,00		25,00											
ASSOCIAÇÃO TURISMO AÇORES	38,50		30,80											
ENTA - ESCOLA DE NOVAS TECNOLOGIAS DOS AÇORES	22,00									2,00		70,00		
INOVA- ISNT. INOVAÇÃO TECNOLÓGIA DOS AÇORES	65,59									0,77				
OBSERVATÓRIO REGIONAL DO TURISMO	50,00													25,00
FEJC- FUNDAÇÃO ENG. JOSÉ CORDEIRO										33,68				
ASSOCIAÇÃO PORTAS DO MAR, S.A.	28,57						28,57						7,14	7,14

a) A empresa foi dissolvida em 08/12/098 e encontra-se em liquidação judicial desde 22/03/2004

Há a salientar que no decorrer de 2009 se verificaram aumentos de capital em algumas das empresas participadas pela Região, a saber:

- SPRAÇORES, S.A. – 415.000€ através da entrega pela R.A.A. de um imóvel avaliado nesse montante;
- ILHAS de Valor, S.A. – 700.000€ transferidos pelo Fundo Regional de Coesão e contabilizado na rubrica 09.07.02;
- ATLÂNTICOLINE, S.A. – 1.145.400€ por entradas em espécie de um novo accionista, a Região Autónoma dos Açores: prédio urbano no valor de 209.000€, embarcação “Cruzeiro das Ilhas” no valor de 385.200€ e da embarcação “Cruzeiro do Canal” no valor de 470.200€;
- SPRHI, S.A. – 287.400€ por entrada em espécie pelo accionista único, a Região Autónoma dos Açores, de um prédio urbano constituído por um terreno para construção sito à freguesia de São Mateus da Calheta do concelho de Angra do Heroísmo;
- SATA, AIR AÇORES, S.A. – 21.580.735€ mediante a emissão de novas acções subscritas pela Região Autónoma dos Açores.



Fluxos Financeiros do ORAA para as Entidades Participadas

No decorrer de 2009, os fluxos financeiros decorrentes da atribuição de apoios financeiros (subsídios, transferências correntes e transferências de capital) e de aumentos de capital, concedidos pelos serviços simples da Administração Regional foram os que a seguir se apresentam.



Região Autónoma dos Açores
Vice-Presidência do Governo Regional
Direcção Regional do Orçamento e Tesouro

(Euros)

ENTIDADES	PLANO								Funcionamento	TOTAL	
	04.01.01	04.01.02	04.07.01	05.01.01	05.07.03	08.01.01	08.01.02	08.07.01		04.01.01	%
DEPARTAMENTOS GOVERNAMENTAIS											
Presidência do Governo											
Teatro Micaelense - Centro Cultural e de Congressos, S.A.	97.500,00									97.500,00	0,05%
AAFTH - ASS. AÇ.FORM.TURÍSTICA E HOTELEIRA, ASS.			7.500,00							7.500,00	0,00%
POUSADAS DA JUVENTUDE DOS AÇORES						441.000,00				441.000,00	0,22%
Vice Presidência do Governo Regional											
Ilhas de Valor, S.A.						5.170.814,54				5.170.814,54	2,57%
Secretaria Regional da Educação e Formação											
Associação Portas do Mar			57.000,00							57.000,00	0,03%
Verdgolf Country Club			1.200,00							1.200,00	0,00%
SPRH,SA	215.170,00									215.170,00	0,11%
Secretaria Regional do Trabalho e Solidariedade Social											
AAFTH - ASS. AÇ.FORM.TURÍSTICA E HOTELEIRA, ASS.					340.000,00					340.000,00	0,17%
ENTA - ESCOLA DE NOVAS TECNOLOGIAS DOS AÇORES					40.000,00					40.000,00	0,02%
SPRH,SA						18.465.624,00				18.465.624,00	9,17%
Secretaria Regional da Ciência, Tecnologia e Equipamentos											
SPRH,SA						9.939.827,24				9.939.827,24	4,94%
Hospital de Santo Espírito de Angra do Heroísmo, EPE						38.600,00				38.600,00	0,02%
Hospital do Divino Espírito Santo, EPE						40.544,18				40.544,18	0,02%
INOVA - Instituto Inovação Tecnológica dos Açores								29.993,00		29.993,00	0,01%
Empresa Transportes Colectivos de Santa Maria, Ldª								423,86		423,86	0,00%
Secretaria Regional da Economia											
ADMINIST. PORTOS TRIÂNGULO E DO GRUPO OCIDENTAL, S.A						599.460,13				599.460,13	0,30%
ADMINIST. PORTOS TERCEIRA E GRACIOSA, S.A						153.872,00				153.872,00	0,08%
ADMINIST. PORTO ILHAS S. MIGUEL E SANTA MARIA, S.A.						1.405.016,76				1.405.016,76	0,70%
APIA - AGÊNCIA DE PROMOÇÃO E INVESTIMENTO DOS AÇORES	500.000,00									500.000,00	0,25%
SATA - SERVIÇO AÇOREANO TRANSPORTES AÉREOS, S.A				17.523.678,90						17.523.678,90	8,70%
ATLÂNTICOLINE, S.A.	10.980.000,00									10.980.000,00	5,45%
SATA GESTÃO AERODROMOS, S.A						1.500.000,00				1.500.000,00	0,74%
Ilhas de Valor, S.A.						4.030.013,66				4.030.013,66	2,00%
Teatro Micaelense - Centro Cultural e de Congressos, S.A.	750.000,00									750.000,00	0,37%
TRANSMaçor, LDª								277.762,40		277.762,40	0,14%
Verdgolf Country Club				315.000,00						315.000,00	0,16%
ENTA - ESCOLA DE NOVAS TECNOLOGIAS DOS AÇORES		1.431,36								1.431,36	0,00%
INOVA - Instituto Inovação Tecnológica dos Açores			67.500,00					82.980,53		150.480,53	0,07%
AAFTH - ASS. AÇ.FORM.TURÍSTICA E HOTELEIRA, ASS.			7.500,00							7.500,00	0,00%
Observatório Regional do Turismo			350.000,00							350.000,00	0,17%
Hospital do Divino Espírito Santo, EPE		1.260,00								1.260,00	0,00%
Hospital de Santo Espírito em Angra Heroísmo, EPE		18.700,00								18.700,00	0,01%
Associação de Turismo dos Açores			6.580.000,00							6.580.000,00	3,27%
Associação Portas do Mar			590.000,00							590.000,00	0,29%
Secretaria Regional da Saúde											
SAUDAÇOR, S.A	2.660.113,37					4.303.325,33			104.335.232,00	111.298.670,70	55,27%
Hospital de Santo Espírito em Angra Heroísmo, EPE	8.000,00									8.000,00	0,00%
Hospital do Divino Espírito Santo, EPE	2.780,00									2.780,00	0,00%
Secretaria Regional da Agricultura e Florestas											
IROA, S.A.	1.500.000,00					1.505.356,69				3.005.356,69	1,49%
Secretaria Regional do Ambiente e Mar											
ADMINIST. PORTOS TRIÂNGULO E DO GRUPO OCIDENTAL, S.A						1.149.500,00				1.149.500,00	0,57%
LOTAÇOR - SERVIÇO AÇOREANO DE LOTAS, S.A.				3.368.142,80						3.368.142,80	1,67%
SPR Açores, S.A.						1.524.080,99				1.524.080,99	0,76%
Espada Pescas Unipessoal, Ldª						287.500,00				287.500,00	0,14%
Santa Catarina, Indústria Conserveira, Ldª		5.643,06								5.643,06	0,00%
ARENA - Associação Regional Energia RAA			40.000,00					80.000,00		120.000,00	0,06%
Total das Entidades Societárias	16.733.523,37	5.643,06	316.200,00	20.891.821,70	0,00	50.554.535,52	278.186,26	0,00	104.335.232,00	193.115.141,91	95,89%
Total das Entidades não Societárias	0,00	1.431,36	7.699.500,00	0,00	380.000,00	0,00	0,00	192.973,53	0,00	8.273.904,89	4,11%
SUB TOTAL (1)	16.733.523,37	7.074,42	8.015.700,00	20.891.821,70	380.000,00	50.554.535,52	278.186,26	192.973,53	104.335.232,00	201.389.046,80	100,00%

Observação ao quadro:

- Para além do montante transferido para a SAÚDAÇOR, S.A. referido no quadro anterior, esta empresa recebeu, ainda, o valor de 104.741.857,00 euros destinado aos diferentes Centros de Saúde e ao Centro de Oncologia dos Açores. O montante de 104.335.232,00 euros, transferido para a referida sociedade, incluiu 86.948.423,00 euros, destinados aos



três Hospitais, EPE., sendo 43.027.585€ para o HDES em Ponta Delgada, 31.420.838€ para o HSE em Angra do Heroísmo e 12.500.000€ para o Hospital da Horta.

Dos 201,4 milhões de euros transferidos para o SPER 104,3 milhões de euros (51,8%) foram contabilizados como despesas de funcionamento e os restantes 97,1 milhões de euros (48,2%) pelo Plano.

No âmbito das despesas de funcionamento, apenas a Secretaria Regional da Saúde efectuou transferências contabilizadas na rubrica 04.01.01 – Transferências Correntes – Sociedades e quase Sociedades não Financeiras – Públicas e integralmente afectas á Saúdaçor, S.A.

Relativamente às despesas do plano, ressaltam-se as transferências feitas pelas rubricas 08.01.01 – Transferências de Capital - Sociedades e quase Sociedades não Financeiras – Públicas, 05.01.01 – Subsídios - Sociedades e quase Sociedades não Financeiras – Públicas e 04.01.01 – Transferências Correntes – Sociedades e quase Sociedades não Financeiras – Públicas, com 50,6 milhões de euros, 20,9 milhões de euros e 16,7 milhões de euros respectivamente, que conjuntamente representaram 84,5% do total destas.

Na rubrica 08.01.01 evidencia-se os 28,4 milhões de euros transferidos para a SPRHI, S.A. pela Secretaria Regional do Trabalho e Solidariedade Social (18,5 milhões de euros) e pela Secretaria Regional da Ciência, Tecnologia e Equipamentos (9,9 milhões de euros). O referido montante representou 56,2% do total da referida rubrica.



Do total transferido através da C.E. 05.01.01, 17,5 milhões de euros (83,9%) ficaram afectos à SATA – Serviço Açoriano de Transportes Aéreos, S.A., processados pela Secretaria Regional da Economia.

Relativamente à C.E. 04.01.01 sobressaem as transferências para a ATLÂNTICOLINE, S.A., que totalizaram 11,0 milhões de euros efectuadas pela Secretaria Regional da Economia e que equivaleram a 65,6% do total desta rubrica.

Os fundos e serviços autónomos procederam a transferências para o Sector Público Empresarial Regional, no decorrer de 2009, conforme explicitado no quadro a seguir apresentado.

(Euros)

ENTIDADES								TOTAL	
	04.01.02	05.01.03	05.07.03	08.01.01	08.01.02	09.06.01	09.07.02		%
FUNDOS E SERVIÇOS AUTÓNOMOS									
Fundo Regional de Coesão									
ATLÂNTICOLINE, S.A.				840.000,00				840.000,00	19,55%
Ilhas de Valor, S.A.							700.000,00	700.000,00	16,29%
TRANSMACOR, LDª		150.000,00			27.965,31			177.965,31	4,14%
ADMINIST. PORTO ILHAS S. MIGUEL E SANTA MARIA, S.A.				700.000,00				700.000,00	16,29%
ADMINIST. PORTOS TRIÂNGULO E DO GRUPO OCIDENTAL, S.A				609.870,00				609.870,00	14,19%
ADMINIST. PORTOS TERCEIRA E GRACIOSA, S.A				350.000,00				350.000,00	8,15%
Fundo Regional da Ciência e Tecnologia a)									
SAÚDAÇOR, S.A				87.505,46				87.505,46	2,04%
Norma Açores, S.A.	14.884,77							0,00	0,00%
Fundo Regional do Emprego									
ENTA - ESCOLA DE NOVAS TECNOLOGIAS DOS AÇORES			182.492,11					182.492,11	4,25%
AAFTH - ASS. AÇ.FORM.TURÍSTICA E HOTELEIRA, ASS.			566.112,58					566.112,58	13,17%
Verdgolf Country Club						83.160,00		83.160,00	1,94%
Total das Entidades Societárias	0,00	150.000,00	0,00	2.587.375,46	27.965,31	83.160,00	700.000,00	3.548.500,77	82,58%
Total das Entidades não Societárias	14.884,77	0,00	748.604,69	0,00	0,00	0,00	0,00	748.604,69	17,42%
SUB TOTAL (2)	14.884,77	150.000,00	748.604,69	2.587.375,46	27.965,31	83.160,00	700.000,00	4.297.105,46	100,00%

a) Reembolsos de projectos no âmbito do Contrato Programa entre o POSC e o FRCT.

Dos 4,3 milhões de euros transferidos, 60,2% (2,6 milhões de euros) foram pagos pela rubrica 08.01.01 - Transferências de Capital - Sociedades e quase Sociedades não Financeiras – Públicas. No âmbito da referida rubrica, 2,5 milhões de euros (96,6%) foram processados pelo Fundo Regional de Coesão.



Os fluxos financeiros transferidos quer pelo ORAA quer pelos FSA por entidade, encontra-se no quadro a seguir apresentado:

Unid:
Euros

ENTIDADES	ORAA	FSA	TOTAL	
				%
AAFTH - ASS. AÇ.FORM.TURÍSTICA E HOTELEIRA, ASS.	355.000,00	566.112,58	921.112,58	0,45%
ADMINIST. PORTO ILHAS S. MIGUEL E SANTA MARIA, S.A.	1.405.016,76	700.000,00	2.105.016,76	1,02%
ADMINIST. PORTOS TERCEIRA E GRACIOSA, S.A	153.872,00	350.000,00	503.872,00	0,24%
ADMINIST. PORTOS TRIÂNGULO E DO GRUPO OCIDENTAL, S.A	1.748.960,13	609.870,00	2.358.830,13	1,15%
APIA - AGÊNCIA DE PROMOÇÃO INVESTIMENTO DOS AÇORES	500.000,00		500.000,00	0,24%
ARENA - Associação Regional Energia RAA	120.000,00		120.000,00	0,06%
Associação de Turismo dos Açores	6.580.000,00		6.580.000,00	3,20%
Associação Portas do Mar	647.000,00		647.000,00	0,31%
ATLÂNTICOLINE, S.A.	10.980.000,00	840.000,00	11.820.000,00	5,75%
Empresa Transportes Colectivos de Santa Maria, Ldª.	423,86		423,86	0,00%
ENTA - ESCOLA DE NOVAS TECNOLOGIAS DOS AÇORES	41.431,36	182.492,11	223.923,47	0,11%
Espada Pescas Unipessoal, Ldª.	287.500,00		287.500,00	0,14%
Hospital de Santo Espírito de Angra do Heroísmo, EPE	65.300,00		65.300,00	0,03%
Hospital do Divino Espírito Santo, EPE	44.584,18		44.584,18	0,02%
Ilhas de Valor, S.A.	9.200.828,20	700.000,00	9.900.828,20	4,81%
INOVA - Instituto Inovação Tecnológica dos Açores	180.473,53		180.473,53	0,09%
IROA, S.A.	3.005.356,69		3.005.356,69	1,46%
LOTAÇOR - SERVIÇO AÇOREANO DE LOTAS, S.A.	3.368.142,80		3.368.142,80	1,64%
Norma Açores, S.A.		14.884,77	14.884,77	0,01%
Observatório Regional do Turismo	350.000,00		350.000,00	0,17%
POUSADAS DA JUVENTUDE DOS AÇORES	441.000,00		441.000,00	0,21%
Santa Catarina, Indústria Conserveira, Ldª:	5.643,06		5.643,06	0,00%
SATA - SERVIÇO AÇOREANO TRANSPORTES AÉREOS, S.A	17.523.678,90		17.523.678,90	8,52%
SATA GESTÃO AERODROMOS, S.A	1.500.000,00		1.500.000,00	0,73%
SAÚDAÇOR, S.A	111.298.670,70	87.505,46	111.386.176,16	54,15%
SPRAçores, S.A.	1.524.080,99		1.524.080,99	0,74%
SPRHI, SA	28.620.621,24		28.620.621,24	13,91%
Teatro Micaelense - Centro Cultural e de Congressos, S.A.	847.500,00		847.500,00	0,41%
TRANSMAÇOR, LDª.	277.762,40	177.965,31	455.727,71	0,22%
Verdgolf Country Club	316.200,00	83.160,00	399.360,00	0,19%
SUB TOTAL	201.389.046,80	4.311.990,23	205.701.037,03	100,00%

Das entidades beneficiárias destaca-se a Saúdaçor, S.A. que obteve 54,2% da totalidade dos fluxos transferidos.



Fluxos Financeiros das Entidades Participadas para o ORAA

As receitas arrecadadas com origem no SPER, constam do quadro seguinte:

(Euros)

RECEITAS PROVENIENTES DE SOCIEDADES E QUASE SOCIEDADES NÃO FINANCEIRAS	RECEITA ARRECADADA
05.00.00 - Rendimentos de Propriedade	
05.07.01 - Dividendos e Participações nos Lucros de Sociedades e quase Sociedades não Financeiras	1.357.209,00
TOTAL	1.357.209,00

Foi contabilizado na rubrica 05.07.01 - Dividendos e Participações nos Lucros de Sociedades e quase Sociedades não Financeiras o montante de 1,4 milhões de euros correspondente na sua totalidade a dividendos recebidos da EDA, S.A. relativos ao exercício de 2008.



VI – SITUAÇÃO PATRIMONIAL

TESOURARIA

As tesourarias da Região, procederam no decorrer de 2009 ao pagamento de todas as verbas autorizadas pelas Delegações de Contabilidade.

A diferença apurada entre as ordens de transferência, cheques emitidos e os montantes efectivamente pagos pelas tesourarias, atingiram os 597.186,43€ correspondendo a cancelamentos e a reposições abatidas nos pagamentos, conforme explicitado no quadro abaixo.

Descrição	Tesouraria de Ponta Delgada	Tesouraria de Angra do Heroísmo	Tesouraria da Horta	Totais
Ordem de Transferências e Cheques Emitidos	555.194.567,60	544.273.084,57	176.023.366,20	1.275.491.018,37
Montante Efectivamente Pago pelas Tesourarias	554.791.794,67	544.194.429,69	175.907.607,58	1.274.893.831,94
Diferencial	402.772,93	78.654,88	115.758,62	597.186,43

Justificação do Diferencial	Tesouraria de Ponta Delgada	Tesouraria de Angra do Heroísmo	Tesouraria da Horta	Totais
Cancelamentos	0,00	960,65	0,00	960,65
Reposições Abatidas nos Pagamentos	402.772,93	77.694,23	115.758,62	596.225,78
Total	402.772,93	78.654,88	115.758,62	597.186,43

Descrição	Montantes
Total das Tesourarias	1.274.893.831,94
Total da Conta da Região	1.274.893.831,94
Saldo	0,00



Discrimina-se de seguida, por tesouraria os montantes pagos em 2010 por conta do ano económico de 2009, importâncias, estas já contabilizadas, no quadro atrás apresentado.

(euros)

Descrição	Tesouraria de Ponta Delgada	Tesouraria de Angra do Heroísmo	Tesouraria da Horta	Total
Pagamentos efectuados em 2010 por conta ano económico de 2009	34.283.318,26	23.813.170,32	12.777.781,39	70.874.269,97

Reposições

O montante das reposições abatidas nos pagamentos, em 2009, atingiu os os 596,2 milhares de euros, estando as mesmas distribuídas pelos diversos departamentos governamentais e por tesouraria, conforme quadro a seguir apresentado.

Reposições Abatidas nos Pagamentos Por Departamento

Departamentos	Ponta Delgada	Angra do Heroísmo	Horta	Total
Presidência do Governo Regional	14.479,90	14.760,73	723,34	29.963,97
Vice-Presidência do Governo Regional	48.349,41	5.944,21	8,59	54.302,21
Secretaria Regional da Educação e Formação	0,00	15.646,12	2.175,08	17.821,20
Secretaria Regional da Ciência, Tecnologia e Equipamentos	56.684,78	31.926,94	13,09	88.624,81
Secretaria Regional da Economia	12.378,08	0,00	22.489,42	34.867,50
Secretaria Regional do Trabalho e Solidariedade Social	263.185,66	1.694,10	1.910,66	266.790,42
Secretaria Regional da Saúde	0,00	0,00	0,00	0,00
Secretaria Regional da Agricultura e Florestas	6.007,17	7.722,13	10.805,45	24.534,75
Secretaria Regional do Ambiente e do Mar	1.687,93	0,00	77.632,99	79.320,92
TOTAL	402.772,93	77.694,23	115.758,62	596.225,78



SALDOS DE TESOURARIA

A 31 de Dezembro de 2009, os saldos das contas da Região, bem como das importâncias em cofre nas tesourarias, eram os que se apresentam patentes no quadro a seguir apresentado.

Designação	Saldo em 31-12-2009
Em Cofre-Tesourarias	
Ponta Delgada	842,96
Angra do Heroísmo	2.493,99
Horta	2.493,99
Contas Bancárias Tesourarias	
Ponta Delgada - Conta n.º 1051986730001 BCA	11.626,98
Ponta Delgada - Conta n.º 0627019808130 GDD	0,00
Ponta Delgada - Conta n.º 100574260001 - BESA	0,00
Angra do Heroísmo - Conta n.º 100574350000 - BESA	0,00
Horta - Conta n.º 100574600007 - BESA	0,00
Contas Bancárias Centrais - DROT	
Conta n.º 10519150.30.001 (BCA)	0,00
Conta n.º 9240162830170 (SAFIRA)	1.970.687,97
Conta n.º 1062- DGT	4.052.951,68
Conta n.º 100495920009 (BESA)	326.387,71
Conta n.º 0381409187710 - OTLJ RAA- DROT	2.047,00
Conta n.º 98040243301 Complemento de Pensão	2.052,48
Saldo Global	6.371.584,76

No que respeita às contas “Complemento de Pensão” e “OTLJ”, as mesmas destinam-se, exclusivamente, ao registo dos pagamentos dos complementos de pensões e das bolsas no âmbito do OTLJ. A existência de saldos nestas contas, à data de 31 de Dezembro, resulta de pagamentos que, àquela data, se encontravam pendentes de regularização dos respectivos NIBs.



Os saldos das contas bancárias relativas a fundos comunitários, não estão reflectidos no saldo da Conta da Região, sendo apenas registados os movimentos na mesma após a competente autorização das respectivas autoridades de Gestão dos Fundos.

O quadro abaixo evidencia apenas as contas que a 31 de Dezembro de 2009, apresentavam saldo.

Designação	Saldo em 31-12-2009
Fundos Comunitários	
Conta n.º 97368219.30.001 (PRODESA/FEDER)	83.560,25
Conta n.º 31640111.30.001 (PEDRRA II)	337.854,96
Conta n.º 29120788.30.001 (FEDER/INTERREG 3B)	316.461,03
Conta n.º 32222781.30.001 (BALEIAÇOR)	40.576,00
Conta n.º 32248584.30.001 (PROCONVERGÊNCIA)	9.796.841,13
Conta n.º 38107121.30.001 (POVTEIXOIV-AÇORES.RAA)	37.608,39
Conta n.º 38479117.30.001 (DROT - CEFAPA - FSE)	328.055,01

No ano de 2009 foi transferido do saldo da conta PEDRAA II a importância de 272.397,30€ para o Instituto de Financiamento do Desenvolvimento Regional conforme o solicitado pelo Director Regional do Planeamento e Fundos Estruturais.



PATRIMÓNIO

BENS MÓVEIS

Integravam o património da Região Autónoma dos Açores, em 31 de Dezembro de 2009, bens móveis no valor de 48.289.312,92 €, ou seja, mais 4.811.236,19 € do que no início do ano. Este saldo ficou a dever-se a:

- aquisições, por parte dos serviços simples da administração directa, no valor de 5.382.112,12 €;
- aquisições, por parte dos serviços autónomos da administração directa, no valor de 5.036,16 €;
- abates de bens, inventariados pelo valor de 575.912,09€, relativos aos departamentos governamentais;

No ano de 2009, as aquisições perfazem, assim, um total de 5.387.148,28 € e os abates o total de 575.912,09 €.

O quadro seguinte demonstra as variações patrimoniais ocorridas no ano económico:

Existências a 01/01/2009	Aquisições		Abates		Existências a 31/12/2009	Variação Patrimonial Anual
	Dep. Gov.	Serviços Autónomos	Dep. Gov.	Serviços Autónomos		
(1)	(2)	(3)	(4)	(5)	(6) = (1+2+3-4-5)	(7) = (6-1)
43.478.076,73	5.382.112,12	5.036,16	575.912,09	0,00	48.289.312,92	4.811.236,19



O quadro seguinte ilustra o modo como os bens móveis se encontram distribuídos pelos serviços regionais:

Afectação	(Euros)		
	Dep. Gov.	Serviços Autónomos	Total
	43.019.933,08	5.269.379,84	48.289.312,92

Não se regista afectação de bens móveis da Região aos serviços que integram a administração indirecta.

BENS SEMOVENTES

Os bens semoventes desdobram-se em dois tipos: viaturas (ligeiras e pesadas) e equipamentos, maquinarias e alfaias agrícolas.

No último ano económico, a situação patrimonial da Região Autónoma dos Açores era a seguinte, no referente a cada um daqueles tipos de bens semoventes:

I - VIATURAS

Em 31 de Dezembro de 2009, integravam o património da Região viaturas no valor de 4.834.685,37 €. Este saldo ficou a dever-se a:

- aquisições no valor de 472.475,18 €;
- amortizações no montante de 1.262.246,56 €;
- reavaliações no montante de 167.555,00 €;
- abates de viaturas inventariadas pelo valor de 10.188,01 €.



O quadro seguinte demonstra as variações patrimoniais ocorridas no ano económico em apreciação:

(Euros)

Existências a 01/01/2009	Abates	Aquisições	Amortizações	Reavaliações	Existências a 31/12/2009	Varição Patrimonial Anual
(1)	(2)	(3)	(4)	(5)	(6) = (1-2+3-4+5)	(7) = (6-1)
5.467.089,76	10.188,01	472.475,18	1.262.246,56	167.555,00	4.834.685,37	-632.404,39

A afectação do total das viaturas inventariadas encontra-se patente no seguinte quadro.

(Euros)

Afectação	Dep. Gov.	Serviços Autónomos	Total
	4.789.367,04	45.318,33	4.834.685,37

II - Equipamentos, Maquinarias e Alfaias Agrícolas (com mobilidade própria)

O valor inventariado, em 31 de Dezembro de 2009, era de 1.160.083,09€.

Foram adquiridos bens no valor de 240.500,00 €;

Foram abatidos bens no valor de 5.561,60 €. As reavaliações atingiram o montante de 836.359,38 € e as amortizações o valor de 1.275.940,23€.

O quadro seguinte evidencia as variações patrimoniais ocorridas no ano económico nesta categoria de bens:

(Euros)

Existências a 01/01/2009	Aquisições	Abates	Amortizações	Reavaliações	Existências a 31/12/2009	Varição Patrimonial Anual
(1)	(2)	(3)	(4)	(5)	(6) = (1+2-3-4+5)	(7) = (6-1)
1.364.725,54	240.500,00	5.561,60	1.275.940,23	836.359,38	1.160.083,09	-204.642,45



Relativamente a estes bens, a sua afectação é a seguinte, conforme reflecte o quadro que se apresenta:

(Euros)

Afectação	Dep. Gov.	Serviços Autónomos	Total
	1.158.586,69	1.496,40	1.160.083,09

Verifica-se, deste modo, que o valor total de bens semoventes é o que consta do quadro seguinte:

(Euros)

Existências a 01/01/2009	Abates	Aquisições	Amortizações	Reavaliações	Existências a 31/12/2009	Variação Patrimonial Anual
(1)	(2)	(3)	(4)	(5)	(6) = (1-2+3-4+5)	(7) = (6-1)
6.831.815,30	15.749,61	712.975,18	2.538.186,79	1.003.914,38	5.994.768,46	-837.046,84

BENS IMÓVEIS

Em 31 de Dezembro de 2009, integravam o património da Região Autónoma dos Açores bens imóveis no valor de 82.756.257,11 €, ou seja, mais 18.579.073,59 € do que no início do ano. Este saldo ficou a dever-se a:

- aquisições, no valor de 22.880.454,27 €, destinadas a departamentos governamentais;
- abates de bens inventariados pelo valor de 4.301.380,68 €.

O quadro seguinte demonstra as variações patrimoniais ocorridas no ano económico em análise:



(Euros)

Existências a 01/01/2009	Abates		Aquisições		Existências a 31/12/2009	Variação Patrimonial Anual
	Dep. Gov.	Serviços Autónomos	Dep. Gov.	Serviços Autónomos		
(1)	(2)		(3)		(4) = (1-2+3)	(5) = (4-1)
64.177.183,52	4.301.380,68	0,00	22.880.454,27	0,00	82.756.257,11	18.579.073,59

a) Os abates correspondem a cedências de propriedade a título definitivo

O quadro seguinte ilustra o modo como os bens imóveis da Região se encontram distribuídos pelos diferentes serviços e organismos da Administração Regional:

(Euros)

Afectação de Bens	Dep. Gov.	Serviços Autónomos	Administração Indirecta	Total
		76.901.978,20	3.800.781,76	2.053.497,15



VII – SUBSÍDIOS, CRÉDITOS E OUTRAS FORMAS DE APOIO CONCEDIDOS PELO GOVERNO REGIONAL DOS AÇORES

O Governo Regional dos Açores concedeu, no decorrer de 2009, 263,4 milhões de euros de subsídios, créditos e outras formas de apoio, o que correspondeu a um acréscimo de 29,2 milhões de euros (+12,5%) relativamente a 2008. Salienta-se que o Fundo Regional do Emprego foi o único organismo a conceder subsídios de natureza reembolsável tendo os mesmos atingido os 397,7 mil euros.

Da globalidade dos Apoios Concedidos, os fundos e serviços autónomos atribuíram 53,4 milhões de euros (20,3%), enquanto os restantes 210,0 milhões de euros (79,7%) foram atribuídos por serviços sem autonomia financeira.

O quadro seguinte contempla o valor total dos subsídios, créditos e outras formas de apoio concedidos, desagregado por departamento governamental e rubrica orçamental.



Região Autónoma dos Açores
Vice-Presidência do Governo Regional
Direcção Regional do Orçamento e Tesouro

DESIGNAÇÃO	04.00.00 Transferências Correntes	05.00.00 Subsídios	08.00.00 Transferências Capital	09.00.00 Activos Financeiros	TOTAL
Presidência do Governo					
. Secretaria-Geral	340.329,00	233.262,09	152.489,70	0,00	726.080,79
. Direcção Regional das Comunidades	790.834,77	0,00	0,00	0,00	790.834,77
. Direcção Regional da Cultura	157.1832,66	57.700,00	2.36182,05	0,00	3.991.344,61
. Direcção Regional Juventude	106422,72	1740915,95	841000,00	0,00	3.646.128,67
Total da Presidência	3.767.209,05	2.031.878,04	3.355.301,75	0,00	9.154.388,84
Vice-Presidência do Governo					
. Gabinete do Vice-Presidente	107.130,20	0,00	5.70814,54	0,00	5.277.944,74
. Direcção Regional de Organização e Administração Pública	296.559,66	0,00	538.021,00	0,00	834.580,66
. RIAC	77.300,00	0,00	123.500,00	0,00	200.800,00
Total Vice-Presidência	480.989,76	0,00	5.832.335,54	0,00	6.313.325,30
Secretaria Regional da Educação e Formação					
. Direcção Regional Educação	408.400,87	0,00	2.399.015,00		6.417.415,87
. Direcção Regional do Desporto	9.467.866,83	0,00	915.712,28	0,00	10.383.584,11
. Escola Profissional de Capelas	0,00	983.040,58	0,00	0,00	983.040,58
. Fundo Regional do Desporto	87.1440,17	0,00	204.329,40	0,00	1.075.769,57
Total S.R.E.C.	14.357.707,87	983.040,58	3.519.061,68	0,00	18.859.810,13
Secretaria Regional da Ciência, Tecnologia e Equipamentos					
. Direcção Regional da Ciência, Tecnologia e Comunicações	46.750,00	0,00	3.570.811,81	0,00	3.616.561,81
. Direcção Reg. Equipamentos e Transportes Terrestres	9.488,33	0,00	5.246.080,00	0,00	15.255.568,33
. Serviço Regional Protecção Civil e Bombeiros Açores	40.000,00	0,00	1564.248,83	0,00	1.604.248,83
. Fundo Regional da Ciência, Tecnologia	816.353,93	0,00	0,00	0,00	816.353,93
. Fundo Regional dos Transportes	1.040,61	19.780,00	2.073.101,89	0,00	2.193.922,50
Total S.R.H.E.	10.126.322,87	19.780,00	22.454.242,53	0,00	23.486.655,40
Secretaria Regional da Economia					
. Gabinete Planeamento	101.140,75	0,00	26.271,09	0,00	127.678,94
. Direcção Regional Apoio ao Investimento e Competitividade	175.160,64	583.309,55	23.759.477,63	0,00	26.057.967,82
. Direcção Regional do Turismo	6.425.599,86	0,00	2.512.615,50	0,00	18.938.216,36
. Direcção Regional Transportes Aéreos e Marítimos	1.980.000,00	1.523.678,90	2.935.634,40	0,00	3.1439.313,30
. Fundo Regional de Coesão	0,00	28.357.155,66	2.887.045,03	700.000,00	3.1944.200,69
Total S.R.E.	29.222.188,35	46.464.144,11	32.121.044,65	700.000,00	108.507.377,11
Secretaria Regional da Saúde					
. Gabinete do Secretário	1.288,82	0,00	0,00	0,00	10.288,82
. Direcção Regional da Saúde	3.576.425,29	0,00	4.303.325,33	0,00	7.879.750,62
. Direcção Regional da Prevenção e Combate às Dependências	983.729,86	0,00	33.482,73	0,00	1.017.212,59
Total S.R.A.S.	4.570.443,97	0,00	4.336.808,06	0,00	8.907.252,03
Secretaria Regional do Trabalho e Solidariedade Social					
. Gabinete do Secretário	5.317,61	0,00	0,00	0,00	5.317,61
. Direcção Regional Trabalho, Qual. Prof. e Defesa Consumidor	85.800,00	684.978,28	948.533,28	0,00	1.719.311,56
. Direcção Regional da Habitação	0,00	0,00	26.023.013,89	0,00	26.023.013,89
. Direcção Regional da Solidariedade e Segurança Social	4.329.029,19	57.164,00	8.770.317,95	0,00	13.156.511,14
. Direcção Regional da Igualdade de Oportunidades	275.937,09	0,00	343.775,39	0,00	619.712,48
. Fundo Regional do Emprego	0,00	3.130.408,39	176.180,47	397.705,94	3.704.294,80
Total S.R.A.S.	4.696.083,89	3.872.550,67	36.261.820,98	397.705,94	45.228.161,48
Secretaria Regional da Agricultura e Florestas					
. Gabinete do Secretário	2.201.500,00	0,00	1662.108,26	0,00	3.863.608,26
. Direcção Regional Desenvolvimento Agrário	6.166.552,50	0,00	469.010,00	0,00	6.665.562,50
. Direcção Regional dos Recursos Florestais	10.125,01	0,00	41.500,00	0,00	51.625,01
. Direcção Regional Assuntos Comunitários Agricultura	12.11.082,64	0,00	0,00	0,00	1.214.082,64
. IAMA	10.160.886,16	0,00	0,00	0,00	10.160.886,16
Total S.R.A.F.	19.783.146,31	0,00	2.172.618,26	0,00	21.955.764,57
Secretaria Regional do Ambiente e Mar					
. Gabinete do Subsecretário Regional das Pescas	3.726.036,74	3.368.142,80	4.577.740,98	0,00	11.671.920,52
. Direcção Regional do Ambiente	1933.776,15	0,00	985.923,74	0,00	2.919.699,89
. Direcção Reg. Ord. Terr. Recursos Hídricos	0,00	0,00	5.372.213,03	0,00	5.372.213,03
. Direcção Regional da Energia	2.705,00	0,00	297.000,00	0,00	309.705,00
. Fundopisca	751.470,44	0,00	0,00	0,00	751.470,44
Total S.R.A.M.	6.423.988,33	3.368.142,80	11.232.877,75	0,00	21.025.008,88
Total Serviços C/Autonomia	12.818.491,31	32.490.384,63	7.028.405,62	1.097.705,94	53.434.987,50
Total Serviços S/Autonomia	7.1495.899,09	24.249.151,57	114.257.705,58	0,00	210.002.756,24
TOTAL	84.314.390,40	56.739.536,20	121.286.111,20	1.097.705,94	263.437.743,74



A decomposição dos apoios por agrupamento económico é a que graficamente se explicita.

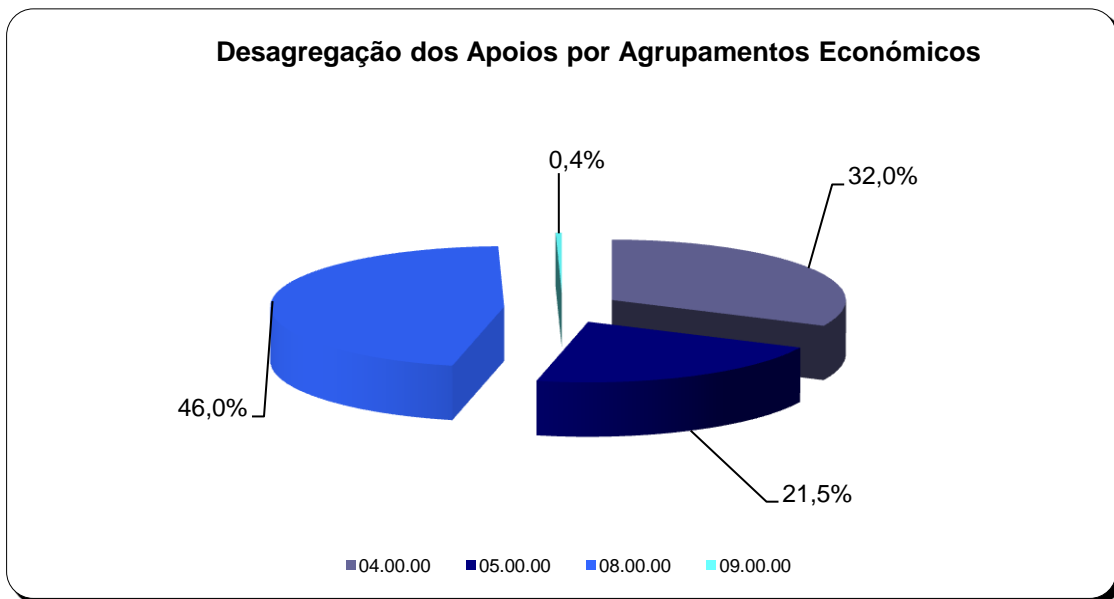

Por observação do quadro e do gráfico apresentados, constata-se que:

No agrupamento 04 – Transferências Correntes, foram pagos 84,3 milhões de euros, 32,0% do total, dos quais, 29,2 milhões de euros (34,7%) ficaram afectos à Secretaria Regional da Economia, seguindo-se em termos percentuais a Secretaria Regional da Agricultura e Florestas, com 19,8 milhões de euros (23,5%) e a Secretaria Regional da Educação e Formação, com 14,4 milhões de euros (17,0%), representando estes três departamentos 75,2% do total do agrupamento.

Do total atribuído pela Secretaria Regional da Economia, 16,4 milhões de euros (56,2%) foram concedidos pela Direcção Regional do Turismo.



Na Secretaria Regional da Agricultura e Florestas, destaca-se o IAMA com uma atribuição de 10,2 milhões de euros processados neste agrupamento, o equivalente 51,4% do total do mesmo.

Relativamente à Secretaria Regional da Educação e Formação destaca-se a Direcção Regional do Desporto com 9,5 milhões de euros, 65,9% dos apoios contabilizados neste departamento e no agrupamento 04.

No agrupamento 05 – Subsídios, foram processados 56,7 milhões de euros, dos quais, 46,5 milhões de euros (81,9%) foram pagos pela Secretaria Regional da Economia. Nesta Secretaria Regional destaca-se o Fundo Regional de Coesão e a Direcção Regional dos Transportes Aéreos e Marítimos, com 28,4 milhões de euros (61,0%) e 17,5 milhões de euros (37,7%), respectivamente.

No agrupamento 08 – Transferências de Capital, contabilizou-se uma despesa de 121,3 milhões de euros, isto é, 46,0% do total. Neste agrupamento destacam-se a Secretaria Regional do Trabalho e Solidariedade Social e a Secretaria Regional da Economia, com 36,3 milhões de euros e 32,1 milhões de euros respectivamente, que no seu conjunto representou 56,4% do total desta rubrica.

Na Secretaria Regional do Trabalho e Solidariedade Social foi a Direcção Regional da Habitação a que mais se destacou, com 26,0 milhões de euros, 71,8% do total do agrupamento 08 registado nesta Secretaria Regional.



No que se refere à Secretaria Regional da Economia sobressai a Direcção Regional de Apoio ao Investimento e Competitividade com 23,8 milhões de euros pagos.

No agrupamento 09 – Activos Financeiros, registou-se uma execução de 1,1 milhões de euros desagregados conforme se explicita de seguida:

- 700,0 milhares de euros afectos a um aumento de capital levado a cabo na sociedade Ilhas de Valor, S.A., no âmbito da Resolução n.º65/2007, de 5 de Julho.

- 397,7 milhares de euros concedidos, a título reembolsável, pelo Fundo Regional do Emprego ao abrigo da Resolução n.º 22/2009 e do D.R.R. n.º 29/2000/A, alterado pelo D.R.R. n.º 28/2006/A.

A desagregação orgânica dos apoios financeiros é a que a seguir se apresenta.

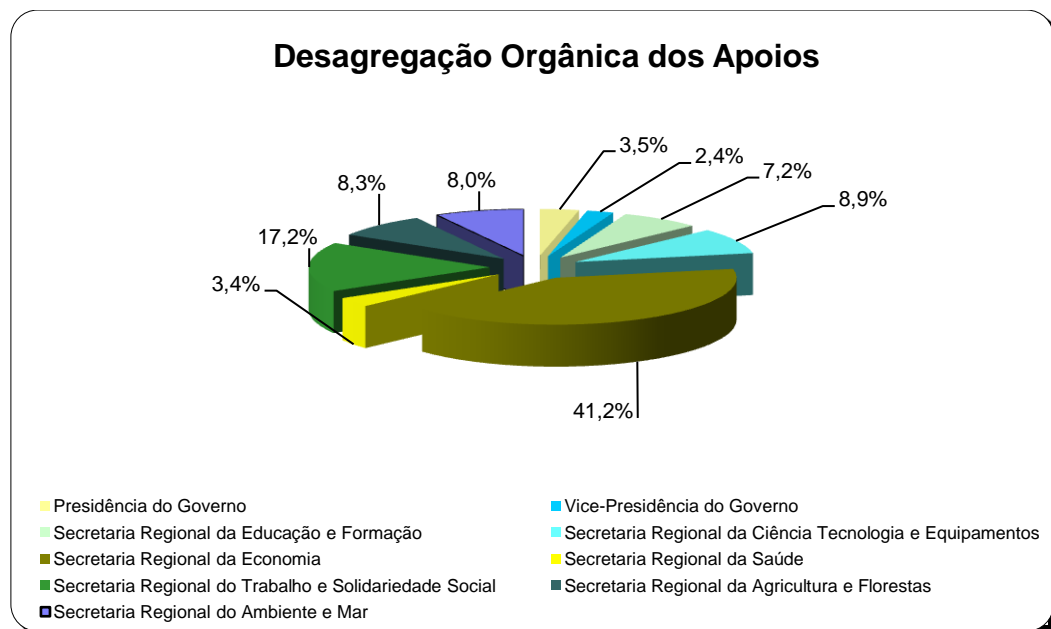



A Secretaria Regional da Economia foi a mais expressiva, reunindo 41,2% (108,5 milhões de euros) do total de apoios concedidos, seguindo-se a Secretaria Regional do Trabalho e Solidariedade Social com 17,2% (45,2 milhões de euros).

Os apoios concedidos pelos Fundos e Serviços Autónomos, distribuíram-se da forma que se explicita no gráfico seguinte.

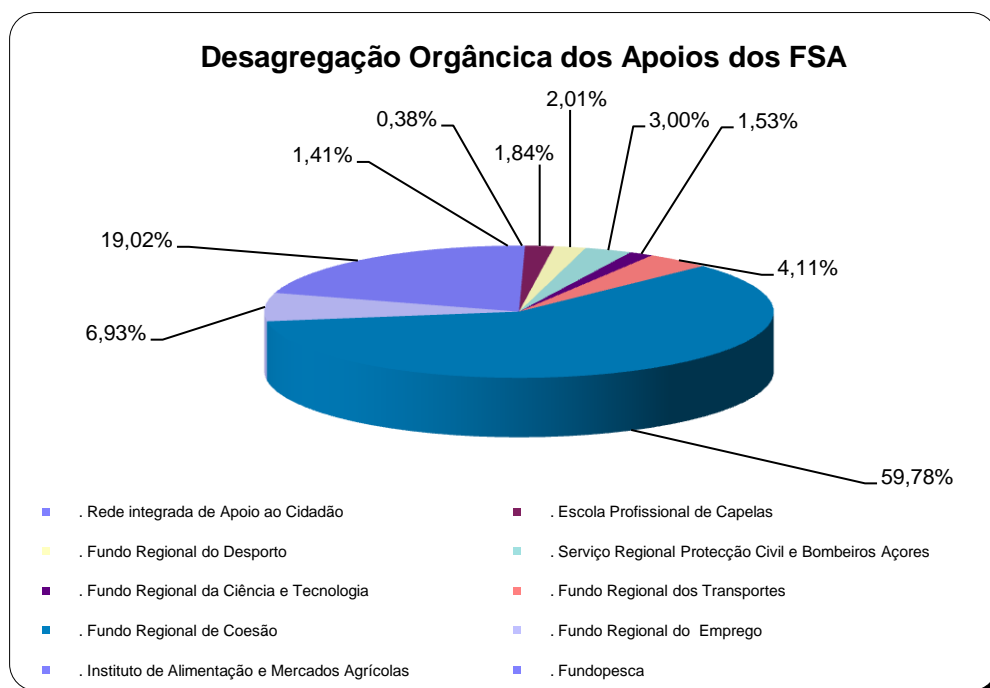

No âmbito dos Fundos e Serviços Autónomos salienta-se o Fundo Regional de Coesão, tutelado pela Secretaria Regional da Economia, responsável pelo pagamento de 31,9 milhões de euros dos 53,4 milhões de euros contabilizados pela totalidade dos FSA.

Uma análise pormenorizada deste capítulo poderá ser efectuada no Anexo 1.1 e Anexo 1.2 – Subsídios.



QUADRO I

RESUMO DA RECEITA

(Euros)

DESIGNAÇÃO	2009		%
	ORÇAMENTADO*	REALIZADO	
1. RECEITAS CORRENTES	694.101.900,00	619.043.983,56	89,19%
Impostos directos	196.979.000,00	170.692.876,44	86,66%
Impostos indirectos	318.354.000,00	274.026.174,22	86,08%
Contribuições para a Segurança Social	4.500.000,00	4.642.863,44	103,17%
Taxas, multas e outras penalidades	4.600.000,00	3.685.961,61	80,13%
Rendimentos de propriedade	5.500.000,00	2.227.209,03	40,49%
Transferências	146.545.900,00	146.546.449,67	100,00%
Venda de bens e serviços correntes	573.000,00	596.728,46	104,14%
Outras receitas correntes	17.050.000,00	16.625.720,69	97,51%
2. RECEITAS DE CAPITAL	433.032.234,00	372.080.990,11	85,92%
Venda de bens de investimento	270.000,00	41.416,29	15,34%
Transferências	381.363.100,00	321.120.458,44	84,20%
Activos financeiros	1.200.000,00	797.286,72	66,44%
Passivos financeiros	50.000.000,00	50.000.000,00	100,00%
Outras receitas de capital	199.134,00	121.828,66	61,18%
3. OUTRAS RECEITAS	2.500.000,00 0,00	38.774.971,76	1551,00%
Reposições	2.500.000,00	38.282.586,91	1531,30%
Saldo da gerência anterior	0,00	492.384,85	
4. OPERAÇÕES EXTRA-ORÇAMENTAIS	288.249.273,00	247.284.507,98	85,79%
TOTAL (1+2+3)	1.129.634.134,00	1.029.899.945,43	91,17%
TOTAL (1+2+3+4)	1.417.883.407,00 0	1.277.184.453,41	90,08%



QUADRO II
RESUMO DA RECEITA

(Euros)

DESIGNAÇÃO	2008	2009	2009/2008
1. RECEITAS CORRENTES	676.262.149,44	619.043.983,56	-8,46%
Impostos directos	199.233.667,85	170.692.876,44	-14,33%
Impostos indirectos	318.543.874,35	274.026.174,22	-13,98%
Contribuições para a Segurança Social	4.331.975,77	4.642.863,44	7,18%
Taxas, multas e outras penalidades	4.510.425,83	3.685.961,61	-18,28%
Rendimentos de propriedade	4.976.719,85	2.227.209,03	-55,25%
Transferências	143.030.331,48	146.546.449,67	2,46%
Venda de bens e serviços correntes	576.326,56	596.728,46	3,54%
Outras receitas correntes	1.058.827,75	16.625.720,69	1470,20%
2. RECEITAS DE CAPITAL	371.477.152,59	372.080.990,11	0,16%
Venda de bens de investimento	85.213,87	41.416,29	-51,40%
Transferências	279.081.127,74	321.120.458,44	15,06%
Activos financeiros	1.158.311,12	797.286,72	-31,17%
Passivos financeiros	91.000.000,00	50.000.000,00	-45,05%
Outras receitas de capital	152.499,86	121.828,66	-20,11%
3. OUTRAS RECEITAS	7.770.322,96	38.774.971,76	399,01%
Reposições	2.084.026,99	38.282.586,91	1736,95%
Saldo da gerência anterior	5.686.295,97	492.384,85	-91,34%
4. OPERAÇÕES EXTRA-ORÇAMENTAIS	245.395.808,13	247.284.507,98	0,77%
TOTAL (1+2+3)	1.055.509.624,99	1.029.899.945,43	-2,43%
TOTAL (1+2+3+4)	1.300.905.433,12	1.277.184.453,41	-1,82%



QUADRO III

RECEITAS FISCAIS

(Euros)

DESIGNAÇÃO	2008			2009		
	ORÇAMENTADO*	REALIZADO	%	ORÇAMENTADO*	REALIZADO	%
IMPOSTOS DIRECTOS	198.617.500,00	199.233.667,85	100,31%	196.979.000,00	170.692.876,44	86,66%
IRS	132.402.500,00	137.709.779,38	104,01%	135.987.000,00	141.674.328,99	104,18%
IRC	65.915.000,00	61.445.366,74	93,22%	60.892.000,00	28.915.514,83	47,49%
Outros impostos directos	300.000,00	78.521,73	26,17%	100.000,00	103.032,62	103,03%
IMPOSTOS INDIRECTOS	315.858.780,00	318.543.874,35	100,85%	318.354.000,00	274.026.174,22	86,08%
Imposto de selo	27.114.000,00	25.803.013,95	95,16%	27.816.000,00	27.365.572,46	98,38%
Imp. s/valor acrescentado	189.635.000,00	216.881.160,54	114,37%	191.472.000,00	152.246.942,00	79,51%
Imposto de automóvel	14.500.000,00	12.045.355,20	83,07%	14.081.000,00	8.535.082,87	60,61%
Imp. de consumo s/tabaco	25.583.530,00	23.995.418,89	93,79%	25.627.000,00	26.133.232,55	101,98%
Imp. sobre Álcool e Beb. Alc. (IABA)	7.166.250,00	6.430.218,32	89,73%	7.199.000,00	5.483.620,34	76,17%
Imp. sobre Produtos Petrolíferos (ISP)	51.410.000,00	32.587.668,30	63,39%	51.409.000,00	53.396.353,31	103,87%
Outros impostos indirectos	450.000,00	801.039,15	178,01%	750.000,00	865.370,69	115,38%
TAXAS, MULTAS OUT.PEN.	4.000.000,00	4.510.425,83	112,76%	4.600.000,00	3.685.961,61	80,13%
Taxas	300.000,00	437.948,36	145,98%	470.000,00	357.466,19	76,06%
Multas e outras penalidades	3.700.000,00	4.072.477,47	110,07%	4.130.000,00	3.328.495,42	80,59%
TOTAL	518.476.280,00	522.287.968,03	100,74%	519.933.000,00	448.405.012,27	86,24%



QUADRO IV

RESUMO DA DESPESA

(Classificação económica)

(Euros)

DESIGNAÇÃO	2009		%
	ORÇAMENTADO*	REALIZADO	
1. DESPESAS CORRENTES	593.966.406,00	590.918.412,75	99,49%
Despesas com pessoal	312.687.069,00	310.683.979,31	99,36%
Aquisição de bens e ser. correntes	18.489.212,00	17.540.287,27	94,87%
Juros e outros encargos	11.453.000,00	11.448.602,18	99,96%
Transferências correntes	238.957.956,00	238.911.092,24	99,98%
Subsídios			
Outras despesas correntes	12.379.169,00	12.334.451,75	99,64%
2. DESPESAS DE CAPITAL	1.782.379,00	1.688.277,29	94,72%
Aquisição de bens de capital	1.192.379,00	1.098.277,29	92,11%
Transferências de capital			
Activos financeiros			
Passivos financeiros			
Outras despesas de capital	590.000,00	590.000,00	100,00%
3. DESPESAS DO PLANO	533.885.349,00	436.932.989,72	81,84%
4. OPERAÇÕES EXTRA-ORÇAMENTAIS	288.249.273,00	245.354.152,18	85,12%
TOTAL (1+2+3)	1.129.634.134,00	1.029.539.679,76	91,14%
TOTAL (1+2+3+4)	1.417.883.407,00	1.274.893.831,94	89,92%



QUADRO V
RESUMO DA DESPESA
(Classificação económica)

(Euros)

DESIGNAÇÃO	2008	2009	2009/2008
1. DESPESAS CORRENTES	571.577.827,99	590.918.412,75	3,38%
Despesas com pessoal	292.523.826,25	310.683.979,31	6,21%
Aquisição de bens e ser. correntes	16.762.824,42	17.540.287,27	4,64%
Juros e outros encargos	13.148.790,04	11.448.602,18	-12,93%
Transferências correntes	238.438.924,52	238.911.092,24	0,20%
Subsídios			
Outras despesas correntes	10.703.462,76	12.334.451,75	15,24%
2. DESPESAS DE CAPITAL	92.780.142,02	1.688.277,29	-98,18%
Aquisição de bens de capital	875.235,54	1.098.277,29	25,48%
Transferências de capital	340.114,48		-100,00%
Activos financeiros			
Passivos financeiros	91.250.000,00		-100,00%
Outras despesas de capital	314.792,00	590.000,00	87,43%
3. DESPESAS DO PLANO	390.659.270,13	436.932.989,72	11,85%
4. OPERAÇÕES EXTRA-ORÇAMENTAIS	245.593.098,92	245.354.152,18	-0,10%
TOTAL (1+2+3)	1.055.017.240,14	1.029.539.679,76	-2,41%
TOTAL (1+2+3+4)	1.300.610.339,06	1.274.893.831,94	-1,98%



QUADRO VI
DESPESAS PÚBLICAS
(Classificação funcional)

(Euros)

CÓDIGO	DESCRIÇÃO	DOTAÇÃO	EXECUÇÃO	%
1	FUNÇÕES GERAIS DE SOBERANIA	289.968.629,00	293.225.418,00	101,12%
1.01	Serviços Gerais da Administração Pública	289.968.629,00	293.225.418,00	101,12%
2	FUNÇÕES SOCIAIS	650.630.077,00	626.850.159,01	96,35%
2.01	Educação	274.072.937,00	271.901.516,10	99,21%
2.02	Saúde	224.289.728,00	220.164.354,32	98,16%
2.03	Segurança e Acção Social	20.423.231,00	18.343.727,46	89,82%
2.04	Habituação e Serviços Colectivos	86.412.697,00	72.923.765,53	84,39%
2.05	Serviços Culturais, Recreativos e Religiosos	45.431.484,00	43.516.795,60	95,79%
3	FUNÇÕES ECONÓMICAS	392.774.549,00	294.370.702,17	74,95%
3.01	Agricultura e Pecuária, Silvicultura, Caça e Pesca	173.455.675,00	107.507.974,37	61,98%
3.03	Transportes e Comunicações	109.266.615,00	95.950.073,28	87,81%
3.05	Outras Funções Económicas	110.052.259,00	90.912.654,52	82,61%
4	OUTRAS FUNÇÕES	84.510.152,00	60.447.552,76	71,53%
4.01	Operações da Dívida Pública	11.453.000,00	11.448.602,18	99,96%
4.03	Diversas não especificadas	73.057.152,00	48.998.950,58	67,07%
	TOTAL	1.417.883.407,00	1.274.893.831,94	89,92%



QUADRO VII
DESPESA TOTAL
(Classificação orgânica)

(Euros)

DESIGNAÇÃO	2009		%
	ORÇAMENTADO*	REALIZADO	
Assembleia Legislativa da Região Autónoma dos Açores	12.528.605,00	12.528.605,00	100,00%
Presidência do Governo Regional	40.410.799,00	36.545.771,55	90,44%
Vice-Presidência do Governo Regional	66.862.846,00	62.957.487,49	94,16%
Secretaria Regional da Educação e Formação	288.247.924,00	286.909.020,58	99,54%
Secretaria Regional da Ciência, Tecnologia e Equipamentos	90.214.317,00	77.527.697,99	85,94%
Secretaria Regional da Economia	143.108.109,00	123.872.343,31	86,56%
Secretaria Regional do Trabalho e Solidariedade Social	105.578.583,00	73.517.263,35	69,63%
Secretaria Regional da Saúde	225.453.223,00	221.291.046,05	98,15%
Secretaria Regional da Agricultura e Florestas	98.407.782,00	80.726.521,62	82,03%
Secretaria Regional do Ambiente e do Mar	58.821.946,00	53.663.922,82	91,23%
Soma	1.129.634.134,00	1.029.539.679,76	91,14%
Operações extra-orçamentais	288.249.273,00	245.354.152,18	85,12%
TOTAL	1.417.883.407,00	1.274.893.831,94	89,92%



QUADRO VIII

DESPESAS CORRENTES

(Classificação orgânica)

(Euros)

DESIGNAÇÃO	2009		% DE REALIZ.
	ORÇAMENTADO*	REALIZADO	
Assembleia Legislativa da Região Autónoma dos Açores	11.938.605,00	11.938.605,00	100,00%
Presidência do Governo Regional	14.675.387,00	14.278.282,56	97,29%
Vice-Presidência do Governo Regional	52.199.815,00	51.714.428,20	99,07%
Secretaria Regional da Educação e Formação	218.717.614,00	218.423.558,66	99,87%
Secretaria Regional da Ciência, Tecnologia e Equipamentos	22.200.040,00	21.828.539,71	98,33%
Secretaria Regional da Economia	8.709.753,00	8.612.922,12	98,89%
Secretaria Regional do Trabalho e Solidariedade Social	13.590.879,00	13.184.501,87	97,01%
Secretaria Regional da Saúde	211.637.381,00	211.360.271,51	99,87%
Secretaria Regional da Agricultura e Florestas	32.143.079,00	31.918.631,24	99,30%
Secretaria Regional do Ambiente e do Mar	8.153.853,00	7.658.671,88	93,93%
Soma	593.966.406,00	590.918.412,75	99,49%



QUADRO IX
DESPESAS DE CAPITAL
(Classificação orgânica)

DESIGNAÇÃO	2009		(Euros)
	ORÇAMENTADO*	REALIZADO	% DE REALIZ.
Assembleia Legislativa da Região Autónoma dos Açores	590.000,00	590.000,00	100,00%
Presidência do Governo Regional	331.338,00	302.820,46	91,39%
Vice-Presidência do Governo Regional	384.031,00	345.907,91	90,07%
Secretaria Regional da Educação e Formação	121.965,00	120.862,27	99,10%
Secretaria Regional da Ciência, Tecnologia e Equipamentos	41.201,00	39.652,17	96,24%
Secretaria Regional da Economia	54.705,00	49.349,80	90,21%
Secretaria Regional do Trabalho e Solidariedade Social	65.274,00	63.100,89	96,67%
Secretaria Regional da Saúde	84.685,00	75.203,38	88,80%
Secretaria Regional da Agricultura e Florestas	60.485,00	55.975,50	92,54%
Secretaria Regional do Ambiente e do Mar	48.695,00	45.404,91	93,24%
Soma	1.782.379,00	1.688.277,29	94,72%



QUADRO X
DESPESAS DO PLANO
(Classificação orgânica)

DESIGNAÇÃO	2009		(Euros)
	ORÇAMENTADO*	REALIZADO	% DE REALIZ.
Assembleia Legislativa da Região Autónoma dos Açores			
Presidência do Governo Regional	25.404.074,00	21.964.668,53	86,46%
Vice-Presidência do Governo Regional	14.279.000,00	10.897.151,38	76,32%
Secretaria Regional da Educação e Formação	69.408.345,00	68.364.599,65	98,50%
Secretaria Regional da Ciência, Tecnologia e Equipamentos	67.973.076,00	55.659.506,11	81,88%
Secretaria Regional da Economia	134.343.651,00	115.210.071,39	85,76%
Secretaria Regional do Trabalho e Solidariedade Social	91.922.430,00	60.269.660,59	65,57%
Secretaria Regional da Saúde	13.731.157,00	9.855.571,16	71,78%
Secretaria Regional da Agricultura e Florestas	66.204.218,00	48.751.914,88	73,64%
Secretaria Regional do Ambiente e do Mar	50.619.398,00	45.959.846,03	90,79%
Soma	533.885.349,00	436.932.989,72	81,84%



QUADRO XI

RESUMO DA DESPESA

(Classificação económica)

ASSEMBLEIA LEGISLATIVA DA REGIÃO AUTÓNOMA DOS AÇORES

DESIGNAÇÃO	2009		(Euros)
	ORÇAMENTADO*	REALIZADO	% DE REALIZ.
1. DESPESAS CORRENTES	11.938.605,00	11.938.605,00	100,00%
Despesas com pessoal			
Aquisição de bens e serviços			
Juros e outros encargos			
Transferências correntes			
Subsídios			
Outras despesas correntes	11.938.605,00	11.938.605,00	100,00%
2. DESPESAS DE CAPITAL	590.000,00	590.000,00	100,00%
Aquisição de bens de capital			
Transferências de capital			
Activos financeiros			
Passivos financeiros			
Outras despesas de capital	590.000,00	590.000,00	100,00%
3. DESPESAS DO PLANO			
4. OPERAÇÕES EXTRA-ORÇAMENTAIS			
TOTAL (1+2+3)	12.528.605,00	12.528.605,00	100,00%
TOTAL (1+2+3+4)	12.528.605,00	12.528.605,00	100,00%



QUADRO XII

RESUMO DA DESPESA

(Classificação económica)

PRESIDÊNCIA DO GOVERNO REGIONAL

DESIGNAÇÃO	2009		(Euros)
	ORÇAMENTADO*	REALIZADO	% DE REALIZ.
1. DESPESAS CORRENTES	14.675.387,00	14.278.282,56	97,29%
Despesas com pessoal	11.680.337,00	11.497.693,32	98,44%
Aquisição de bens e serviços	2.939.030,00	2.725.614,41	92,74%
Juros e outros encargos			
Transferências correntes	54.200,00	53.516,62	98,74%
Subsídios			
Outras despesas correntes	1.820,00	1.458,21	80,12%
2. DESPESAS DE CAPITAL	331.338,00	302.820,46	91,39%
Aquisição de bens de capital	331.338,00	302.820,46	91,39%
Transferências de capital			
Activos financeiros			
Passivos financeiros			
Outras despesas de capital			
3. DESPESAS DO PLANO	25.404.074,00	21.964.668,53	86,46%
4. OPERAÇÕES EXTRA-ORÇAMENTAIS	350.000,00	103.466,95	29,56%
TOTAL (1+2+3)	40.410.799,00	36.545.771,55	90,44%
TOTAL (1+2+3+4)	40.760.799,00	36.649.238,50	89,91%



QUADRO XIII

RESUMO DA DESPESA

(Classificação económica)

VICE-PRESIDÊNCIA DO GOVERNO REGIONAL

DESIGNAÇÃO	2009		(Euros)
	ORÇAMENTADO*	REALIZADO	% DE REALIZ.
1. DESPESAS CORRENTES	52.199.815,00	51.714.428,20	99,07%
Despesas com pessoal	17.242.531,00	16.985.994,54	98,51%
Aquisição de bens e serviços	2.320.882,00	2.180.711,86	93,96%
Juros e outros encargos	11.453.000,00	11.448.602,18	99,96%
Transferências correntes	21.136.783,00	21.092.994,19	99,79%
Subsídios			
Outras despesas correntes	46.619,00	6.125,43	13,14%
2. DESPESAS DE CAPITAL	384.031,00	345.907,91	90,07%
Aquisição de bens de capital	384.031,00	345.907,91	90,07%
Transferências de capital			
Activos financeiros			
Passivos financeiros			
Outras despesas de capital			
3. DESPESAS DO PLANO	14.279.000,00	10.897.151,38	76,32%
4. OPERAÇÕES EXTRA-ORÇAMENTAIS	243.151.410,00	204.116.492,29	83,95%
TOTAL (1+2+3)	66.862.846,00	62.957.487,49	94,16%
TOTAL (1+2+3+4)	310.014.256,00	267.073.979,78	86,15%



QUADRO XIV

RESUMO DA DESPESA

(Classificação económica)

SECRETARIA REGIONAL DA EDUCAÇÃO E FORMAÇÃO

DESIGNAÇÃO	2009		(Euros)
	ORÇAMENTADO*	REALIZADO	% DE REALIZ.
1. DESPESAS CORRENTES	218.717.614,00	218.423.558,66	99,87%
Despesas com pessoal	210.774.139,00	210.705.582,70	99,97%
Aquisição de bens e serviços	7.523.841,00	7.299.635,85	97,02%
Juros e outros encargos			
Transferências correntes	50.000,00	50.000,00	100,00%
Subsídios			
Outras despesas correntes	369.634,00	368.340,11	99,65%
2. DESPESAS DE CAPITAL	121.965,00	120.862,27	99,10%
Aquisição de bens de capital	121.965,00	120.862,27	99,10%
Transferências de capital			
Activos financeiros			
Passivos financeiros			
Outras despesas de capital			
3. DESPESAS DO PLANO	69.408.345,00	68.364.599,65	98,50%
4. OPERAÇÕES EXTRA-ORÇAMENTAIS	16.468.255,00	7.144.798,13	43,39%
TOTAL (1+2+3)	288.247.924,00	286.909.020,58	99,54%
TOTAL (1+2+3+4)	304.716.179,00	294.053.818,71	96,50%



QUADRO XV

RESUMO DA DESPESA

(Classificação económica)

SECRETARIA REGIONAL DA CIÊNCIA, TECNOLOGIA E EQUIPAMENTOS

(Euros)

DESIGNAÇÃO	2009		% DE REALIZ.
	ORÇAMENTADO*	REALIZADO	
1. DESPESAS CORRENTES	22.200.040,00	21.828.539,71	98,33%
Despesas com pessoal	20.016.881,00	19.682.555,91	98,33%
Aquisição de bens e serviços	1.318.024,00	1.281.037,45	97,19%
Juros e outros encargos			
Transferências correntes	864.780,00	864.780,00	100,00%
Subsídios			
Outras despesas correntes	355,00	166,35	46,86%
2. DESPESAS DE CAPITAL	41.201,00	39.652,17	96,24%
Aquisição de bens de capital	41.201,00	39.652,17	96,24%
Transferências de capital			
Activos financeiros			
Passivos financeiros			
Outras despesas de capital			
3. DESPESAS DO PLANO	67.973.076,00	55.659.506,11	81,88%
4. OPERAÇÕES EXTRA-ORÇAMENTAIS	7.652.187,00	7.561.514,96	98,82%
TOTAL (1+2+3)	90.214.317,00	77.527.697,99	85,94%
TOTAL (1+2+3+4)	97.866.504,00	85.089.212,95	86,94%



QUADRO XVI

RESUMO DA DESPESA

(Classificação económica)

SECRETARIA REGIONAL DA ECONOMIA

DESIGNAÇÃO	2009		(Euros)
	ORÇAMENTADO*	REALIZADO	% DE REALIZ.
1. DESPESAS CORRENTES	8.709.753,00	8.612.922,12	98,89%
Despesas com pessoal	7.732.210,00	7.667.895,24	99,17%
Aquisição de bens e serviços	977.268,00	944.895,35	96,69%
Juros e outros encargos			
Transferências correntes			
Subsídios			
Outras despesas correntes	275,00	131,53	47,83%
2. DESPESAS DE CAPITAL	54.705,00	49.349,80	90,21%
Aquisição de bens de capital	54.705,00	49.349,80	90,21%
Transferências de capital			
Activos financeiros			
Passivos financeiros			
Outras despesas de capital			
3. DESPESAS DO PLANO	134.343.651,00	115.210.071,39	85,76%
4. OPERAÇÕES EXTRA-ORÇAMENTAIS	17.766.083,00	11.462.664,74	64,52%
TOTAL (1+2+3)	143.108.109,00	123.872.343,31	86,56%
TOTAL (1+2+3+4)	160.874.192,00	135.335.008,05	84,12%



QUADRO XVII

RESUMO DA DESPESA

(Classificação económica)

SECRETARIA REGIONAL DO TRABALHO E SOLIDARIEDADE SOCIAL

(Euros)

DESIGNAÇÃO	2009		% DE REALIZ.
	ORÇAMENTADO*	REALIZADO	
1. DESPESAS CORRENTES	13.590.879,00	13.184.501,87	97,01%
Despesas com pessoal	10.044.739,00	9.713.691,33	96,70%
Aquisição de bens e serviços	1.012.013,00	938.290,46	92,72%
Juros e outros encargos			
Transferências correntes	2.517.258,00	2.517.077,61	99,99%
Subsídios			
Outras despesas correntes	16.869,00	15.442,47	91,54%
2. DESPESAS DE CAPITAL	65.274,00	63.100,89	96,67%
Aquisição de bens de capital	65.274,00	63.100,89	96,67%
Transferências de capital			
Activos financeiros			
Passivos financeiros			
Outras despesas de capital			
3. DESPESAS DO PLANO	91.922.430,00	60.269.660,59	65,57%
4. OPERAÇÕES EXTRA-ORÇAMENTAIS	91.935,00	10.601.000,00	11530,97%
TOTAL (1+2+3)	105.578.583,00	73.517.263,35	69,63%
TOTAL (1+2+3+4)	105.670.518,00	84.118.263,35	79,60%



QUADRO XVIII

RESUMO DA DESPESA

(Classificação económica)

SECRETARIA REGIONAL DA SAÚDE

DESIGNAÇÃO	2009		(Euros)
	ORÇAMENTADO*	REALIZADO	% DE REALIZ.
1. DESPESAS CORRENTES	211.637.381,00	211.360.271,51	99,87%
Despesas com pessoal	2.197.377,00	1.973.722,49	89,82%
Aquisição de bens e serviços	346.115,00	295.469,62	85,37%
Juros e outros encargos			
Transferências correntes	209.089.589,00	209.087.377,82	100,00%
Subsídios			
Outras despesas correntes	4.300,00	3.701,58	86,08%
2. DESPESAS DE CAPITAL	84.685,00	75.203,38	88,80%
Aquisição de bens de capital	84.685,00	75.203,38	88,80%
Transferências de capital			
Activos financeiros			
Passivos financeiros			
Outras despesas de capital			
3. DESPESAS DO PLANO	13.731.157,00	9.855.571,16	71,78%
4. OPERAÇÕES EXTRA-ORÇAMENTAIS	10,00	0,00	0,00%
TOTAL (1+2+3)	225.453.223,00	221.291.046,05	98,15%
TOTAL (1+2+3+4)	225.453.233,00	221.291.046,05	98,15%



QUADRO XVIX

RESUMO DA DESPESA

(Classificação económica)

SECRETARIA REGIONAL DA AGRICULTURA E FLORESTAS

DESIGNAÇÃO	2009		(Euros)
	ORÇAMENTADO*	REALIZADO	% DE REALIZ.
1. DESPESAS CORRENTES	32.143.079,00	31.918.631,24	99,30%
Despesas com pessoal	25.626.635,00	25.485.423,87	99,45%
Aquisição de bens e serviços	1.270.718,00	1.187.536,14	93,45%
Juros e outros encargos			
Transferências correntes	5.245.346,00	5.245.346,00	100,00%
Subsídios			
Outras despesas correntes	380,00	325,23	85,59%
2. DESPESAS DE CAPITAL	60.485,00	55.975,50	92,54%
Aquisição de bens de capital	60.485,00	55.975,50	92,54%
Transferências de capital			
Activos financeiros			
Passivos financeiros			
Outras despesas de capital			
3. DESPESAS DO PLANO	66.204.218,00	48.751.914,88	73,64%
4. OPERAÇÕES EXTRA-ORÇAMENTAIS	2.365.238,00	2.552.803,54	107,93%
TOTAL (1+2+3)	98.407.782,00	80.726.521,62	82,03%
TOTAL (1+2+3+4)	100.773.020,00	83.279.325,16	82,64%



QUADRO XX

RESUMO DA DESPESA

(Classificação económica)

SECRETARIA REGIONAL DO AMBIENTE E DO MAR

DESIGNAÇÃO	2009		(Euros)
	ORÇAMENTADO*	REALIZADO	% DE REALIZ.
1. DESPESAS CORRENTES	8.153.853,00	7.658.671,88	93,93%
Despesas com pessoal	7.372.220,00	6.971.419,91	94,56%
Aquisição de bens e serviços	781.321,00	687.096,13	87,94%
Juros e outros encargos			
Transferências correntes			
Subsídios			
Outras despesas correntes	312,00	155,84	
2. DESPESAS DE CAPITAL	48.695,00	45.404,91	93,24%
Aquisição de bens de capital	48.695,00	45.404,91	93,24%
Transferências de capital			
Activos financeiros			
Passivos financeiros			
Outras despesas de capital			
3. DESPESAS DO PLANO	50.619.398,00	45.959.846,03	90,79%
4. OPERAÇÕES EXTRA-ORÇAMENTAIS	404.155,00	1.811.411,57	448,20%
TOTAL (1+2+3)	58.821.946,00	53.663.922,82	91,23%
TOTAL (1+2+3+4)	59.226.101,00	55.475.334,39	93,67%



QUADRO XXI

DESPESAS DO PLANO

(Euros)

SECTORES	VALORES 2008	VALORES 2009
QUALIFICAR OS RECURSOS HUMANOS POTENCIANDO A SOCIEDADE DO CONHECIMENTO	79.247.531,36	102.328.666,12
Desenv. das Infra-Estruturas Educacionais e do Sist. Educativo	34.545.567,53	52.871.669,80
Desenvolvimento da Actividade Científica e Tecnológica	10.054.835,14	10.652.658,90
Juventude, Trabalho e Qualificação Profissional	8.284.680,02	7.670.862,52
Património e Actividades Culturais	11.967.041,22	14.459.899,95
Desenvolvimento Desportivo	13.066.520,10	15.492.929,85
Apoio aos Média	1.328.887,35	1.180.645,10
ALIMENTAR A PRODUTIVIDADE E A COMPETITIVIDADE DA ECONOMIA	132.273.040,25	141.725.025,08
Fomenyo Agrícola	21.010.481,18	42.222.994,05
Apoio à Transf. e Comerc. dos Produtos Agro-Pecuários	16.319.910,00	6.528.920,83
Diversificação Agrícola	6.965.051,40	
Desenvolvimento Florestal	7.988.664,67	
Modernização das Infra-Estruturas e da Actividade da Pesca	24.476.094,25	22.080.813,25
Desenvolvimento do Turismo	14.050.744,49	27.855.994,84
Desenvolvimento Industrial	1.164.991,50	
Desenvolvimento do Comércio e Exportação	1.717.042,70	
Promoção do Investimento e da Coesão	38.580.060,06	43.036.302,11
REFORÇAR A COESÃO SOCIAL E A IGUALDADE DE OPORTUNIDADES	50.206.786,01	73.603.241,31
Desenvolvimento de Infra-Estruturas do Sistema de Saúde	8.115.334,46	9.855.571,16
Desenvolvimento do Sistema de Solidariedade Social	10.715.715,37	14.587.622,09
Habituação	24.676.730,42	42.292.436,24
Protecção Civil	6.699.005,76	6.867.611,82
INCREMENTAR O ORDENAMENTO TERRITORIAL E A EFICIÊNCIA DAS REDES ESTRUTURANTES	118.966.421,85	106.336.042,61
Ordenamento do Território e Qualidade Ambiental	21.889.258,25	23.879.032,78
Equipamentos Públicos, Sistemas de Informação e Formação	1.235.174,19	
Construção e Reabilit. de Estradas Reg. e Edifícios Públicos	42.233.121,50	38.139.235,39
Consolidação e Modernização dos Transportes Marítimos	31.105.716,42	19.579.504,21
Desenvolvimento dos Transportes Aéreos	21.763.838,33	24.738.270,23
Consolidação e Modernização do Sector Energético	739.313,16	
AFIRMAR OS SISTEMAS AUTONÓMICOS E DA GESTÃO PÚBLICA	9.965.490,66	12.940.014,60
Administração Regional e Local	4.989.969,67	10.897.151,38
Planeamento e Finanças	3.022.589,90	
Cooperação Externa	1.952.931,09	2.042.863,22
TOTAL	390.659.270,13	436.932.989,72



QUADRO XXII

CONTA DA RAA DE 2009

(Mapa de origem e aplicação de recursos)

(Euros)

APLICAÇÕES/DESPESAS	VALORES	ORIGENS/RECEITAS	VALORES
Serviço da Dívida	11.448.602,18	Saldo de Anos Anteriores	492.384,85
Juros e outros encargos	11.448.602,18	Receitas Fiscais	444.719.050,66
Amortizações		Impostos directos	170.692.876,44
Serviços Económicos	217.077.936,20	Impostos indirectos	274.026.174,22
Agricultura e Pescas	97.109.320,20	Outras Receitas Próprias	66.224.315,09
Transportes e Comunicações	55.830.464,03	Contribuições para a Seg. Social	4.642.863,44
Outros	64.138.151,97	Taxas, multas e outras pen.	3.685.961,61
Serviços Sociais	465.985.840,59	Rendimentos de propriedade	2.227.209,03
Educação	264.315.446,99	Outras receitas	55.668.281,01
Saúde	108.751.599,44	Transferências	467.666.908,11
Segurança e Acção Social	18.343.727,46	Orçamento do Estado	396.484.742,14
Habituação e Ser. Colectivos	33.891.687,17	União Europeia	71.182.165,97
Serv. Culturais, Rec. e Relig.	40.683.379,53	Outras	0,00
Administração Pública	111.523.802,04	Activos Financeiros	797.286,72
Diversas não Especificadas	14.627.669,45	Passivos Financeiros	50.000.000,00
Autarquias	15.760.687,39		
Sector Público Empresarial	193.115.141,91		
Saldo final	360.265,67		
TOTAL	1.029.899.945,43	TOTAL	1.029.899.945,43



Região Autónoma dos Açores
Vice-Presidência do Governo Regional
Direcção Regional do Orçamento e Tesouro

OPERAÇÕES EXTRA-ORÇAMENTAIS - MOVIMENTO DAS RECEITAS E DESPESAS

DESIGNAÇÃO	SALDO QUE TRANSITOU DO ANO ECONÓMICO ANTERIOR	IMPORTÂNCIAS ARRECADADAS EM 2009				SOMA	IMPORTÂNCIAS DESPENDIDAS EM 2009				SALDO QUE TRANSITA PARA O ANO ECONÓMICO SEGUINTE
		Classificação Orçamental			Importâncias Recebidas		Classificação Orçamental			Importâncias Pagas	
		Cap.	Gr.	Art.			Cap.	Div.	N.º		
(1)	(2)	(3)=(1)+(2)	(4)	(5)=(3)-(4)							
PRESIDÊNCIA DO GOVERNO											
<i>OUTRAS OPERAÇÕES DE TESOURARIA</i>											
FORUM e Programa de Intercâmbio com os EUA	13.829,70	17	02	07	21.116,61	34.946,31	12	02	07	1.118,85	33.827,46
<i>CONTAS DE ORDEM</i>											
Fundo Regional de Acção Cultural	0,00	17	04	02	102.348,10	102.348,10	12	04	02	102.348,10	0,00
VICE PRESIDÊNCIA DO GOVERNO REGIONAL											
<i>OPERAÇÕES DE TESOURARIA - RETENÇÃO DE RECEITAS DO ESTADO</i>											
IRC	3.738,00	17	01	02	12.968,37	16.706,37	12	01	02	7.953,11	8.753,26
IRS	247,43	17	01	04	8.178.150,91	8.178.398,34	12	01	04	8.178.150,91	247,43
Imposto de Selo	3,00	17	01	06	25,00	28,00	12	01	06	20,00	8,00
Caixa Geral de Aposentações	1.787,37	17	01	13	17.250.177,08	17.251.964,45	12	01	13	17.251.165,45	799,00
A TRANSPORTAR	19.605,50				25.564.786,07	25.584.391,57				25.540.756,42	43.635,15



Região Autónoma dos Açores
Vice-Presidência do Governo Regional
Direcção Regional do Orçamento e Tesouro

OPERAÇÕES EXTRA-ORÇAMENTAIS - MOVIMENTO DAS RECEITAS E DESPESAS

DESIGNAÇÃO	SALDO QUE TRANSITO DO ANO ECONÓMICO ANTERIOR	IMPORTÂNCIAS ARRECADADAS EM 2009			SOMA	IMPORTÂNCIAS DESPENDIDAS EM 2009			SALDO QUE TRANSITA PARA O ANO ECONÓMICO SEGUINTE		
		Classificação Orçamental				Importâncias Recebidas	Classificação Orçamental				
		Cap.	Gru.	Art.			Cap.	Div.		N.º	
(1)	(2)	(3)=(1)+(2)	(4)	(5)=(3)-(4)							
TRANSPORTE	19.605,50				25.564.786,07	25.584.391,57				25.540.756,42	43.635,15
Cofre de Previdência dos Funcionários e Agentes do Estado	71,80	17	01	15	943,72	1.015,52	12	01	15	943,72	71,80
Organismos de Previdência e Abono de Família	373,01	17	01	20	2.608.525,87	2.608.898,88	12	01	20	2.608.525,87	373,01
<i>OUTRAS OPERAÇÕES DE TESOURARIA</i>											
Custas contadas em processos de execução fiscal	21,00	17	02	01	0,00	21,00	12	02	01	0,00	21,00
Organismos Sindicais e Obras Sociais	0,00	17	01	21	121.343,06	121.343,06	12	01	21	121.343,06	0,00
Comparticipação Nacional na Formação Profissional	0,00	17	02	23	3.373.631,37	3.373.631,37	12	02	23	3.373.631,37	0,00
Depósitos de Garantia e Cauções Diversas	1.204.096,40	17	02	25	283.964,48	1.488.060,88	12	02	25	170.589,71	1.317.471,17
Descontos em Vencimentos e Salários por virtude de Sentenças Judiciais e por Reposições para Diversas Entidades	137,15	17	02	26	193.209,45	193.346,60	12	02	26	193.209,45	137,15
Entregas do Estado e Institutos Públicos Destinados a Corpos Administrativos, outros Organismos e Entidades da Região	38.926,82	17	02	28	5.471,84	44.398,66	12	02	28	5.471,84	38.926,82
A TRANSPORTAR	1.263.231,68				32.151.875,86	33.415.107,54				32.014.471,44	1.400.636,10



Região Autónoma dos Açores
Vice-Presidência do Governo Regional
Direcção Regional do Orçamento e Tesouro

OPERAÇÕES EXTRA-ORÇAMENTAIS - MOVIMENTO DAS RECEITAS E DESPESAS

DESIGNAÇÃO	SALDO QUE TRANSITOU DO ANO ECONÓMICO ANTERIOR	IMPORTÂNCIAS ARRECADADAS EM 2009			SOMA	IMPORTÂNCIAS DESPENDIDAS EM 2009			SALDO QUE TRANSITA PARA O ANO ECONÓMICO SEGUINTE		
		Classificação Orçamental				Importâncias Recebidas	Classificação Orçamental				
		Cap.	Gru.	Art.			Cap.	Div.		N.º	
(1)	(2)	(3)=(1)+(2)	(4)	(5)=(3)-(4)							
TRANSPORTE	1.263.231,68				32.151.875,86	33.415.107,54			32.014.471,44	1.400.636,10	
Prejuízos causados pelos Temporais	191,86	17	02	32	0,00	191,86	12	02	32	0,00	191,86
Transferência do Fundo de Desemprego para Custos de Funcionamento e Despesas em Contra-Ordenações Laborais	68.302,91	17	02	34	0,00	68.302,91	12	02	34	23.399,37	44.903,54
Fundo Social Europeu	0,00	17	02	35	23.223.263,87	23.223.263,87	12	02	35	23.223.263,87	0,00
Entregas da Comunidade Económica Europeia (FEDER) Destinadas a F.S.A., e Autarquias Locais e Empresas Públicas da Região	0,00	17	02	37	43.194.411,77	43.194.411,77	12	02	37	43.194.411,77	0,00
Transferências do Estado Destinadas às Autarquias da Região (Lei das Finanças Locais) a)	0,01	17	02	38	102.283.358,72	102.283.358,73	12	02	38	102.283.358,72	0,01
Prémio de Seguro - Ramo de Vida	0,00	17	02	39	18.662,46	18.662,46	12	02	39	18.662,46	0,00
Fundo Europeu de Agricultura e Desenvolvimento Rural	0,00	17	02	71	0,00	0,00	12	02	71	0,00	0,00
Fundo de Coesão	0,00	17	02	81	3.462.391,61	3.462.391,61	12	02	81	3.462.391,61	0,00
Fundo Europeu das Pescas	0,00	17	02	82	0,00	0,00	12	02	82	0,00	0,00
FEOGA	0,00	17	02	83	0,00	0,00	12	02	83	0,00	0,00
IFOP	0,00	17	02	84	0,00	0,00	12	02	84	0,00	0,00
A TRANSPORTAR	1.331.726,46				204.333.964,29	205.665.690,75				204.219.959,24	1.445.731,51



Região Autónoma dos Açores
Vice-Presidência do Governo Regional
Direcção Regional do Orçamento e Tesouro

OPERAÇÕES EXTRA-ORÇAMENTAIS - MOVIMENTO DAS RECEITAS E DESPESAS

DESIGNAÇÃO	SALDO QUE TRANSITO DO ANO ECONÓMICO ANTERIOR	IMPORTÂNCIAS ARRECADADAS EM 2009				SOMA	IMPORTÂNCIAS DESPENSADAS EM 2009			SALDO QUE TRANSITA PARA O ANO ECONÓMICO SEGUINTE	
		Classificação Orçamental			Importâncias Recebidas		Classificação Orçamental				
		Cap.	Gr.	Art.			Cap.	Div.	N.º		
(1)	(2)	(3)=(1)+(2)	(4)	(5)=(3)-(4)							
TRANSPORTE	1.331.726,46				204.333.964,29	205.665.690,75				204.219.959,24	1.445.731,51
SEC. REGIONAL DA EDUCAÇÃO E FORMAÇÃO											
<i>CONTAS DE ORDEM</i>											
Fundo Regional do Desporto	43.261,07	17	04	04	1.840.306,90	1.883.567,97	12	04	04	1.883.567,97	0,00
Escola Profissional das Capelas	0,00	17	04	05	82.617,89	82.617,89	12	04	05	82.617,89	0,00
Fundo Escolar da EBI Roberto Ivens	0,00	17	04	16	179.193,60	179.193,60	12	04	16	179.193,60	0,00
Fundo Escolar da EBI Canto da Maia	1.020,15	17	04	17	343.494,88	344.515,03	12	04	17	343.494,88	1.020,15
Fundo Escolar da EBI/S de Nordeste	11.038,85	17	04	18	88.642,67	99.681,52	12	04	18	93.507,04	6.174,48
Fundo Escolar da EBI da Lagoa	0,00	17	04	19	164.194,42	164.194,42	12	04	19	164.194,42	0,00
Fundo Escolar da EBI da Ribeira Grande	7.137,11	17	04	20	114.106,32	121.243,43	12	04	20	121.243,43	0,00
Fundo Escolar da EBI/S de Santa Maria	0,00	17	04	21	129.653,65	129.653,65	12	04	21	129.653,65	0,00
Fundo Escolar da EBI de Capelas	0,00	17	04	22	178.446,28	178.446,28	12	04	22	178.446,28	0,00
Fundo Escolar da EBI/S de Vila Franca do Campo	9.711,11	17	04	23	119.810,17	129.521,28	12	04	23	109.351,48	20.169,80
Fundo Escolar da EBI de Rabo de Peixe	1.700,00	17	04	24	137.394,17	139.094,17	12	04	24	139.094,17	0,00
A TRANSPORTAR	1.405.594,75				207.711.825,24	209.117.419,99				207.644.324,05	1.473.095,94



Região Autónoma dos Açores
Vice-Presidência do Governo Regional
Direcção Regional do Orçamento e Tesouro

OPERAÇÕES EXTRA-ORÇAMENTAIS - MOVIMENTO DAS RECEITAS E DESPESAS

DESIGNAÇÃO	SALDO QUE TRANSITOU DO ANO ECONÓMICO ANTERIOR	IMPORTÂNCIAS ARRECADADAS EM 2009			SOMA	IMPORTÂNCIAS DESPENDIDAS EM 2009			SALDO QUE TRANSITA PARA O ANO ECONÓMICO SEGUINTE		
		Classificação Orçamental				Importâncias Recebidas	Classificação Orçamental				
		Cap.	Gr.	Art.			Cap.	Div.		N.º	Importâncias Pagas
(1)	(2)	(3)=(1)+(2)	(4)	(5)=(3)-(4)							
TRANSPORTE	1.405.594,75			207.711.825,24	209.117.419,99			207.644.324,05	1.473.095,94		
Fundo Escolar da EBI de Arrifes	5.519,16	17	04	25	181.962,77	187.481,93	12	04	25	187.481,93	0,00
Fundo Escolar da EBI de Angra do Heroísmo	95.326,59	17	04	26	197.019,35	292.345,94	12	04	26	203.812,28	88.533,66
Fundo Escolar da EBI da Praia da Vitória	0,00	17	04	27	109.707,84	109.707,84	12	04	27	109.707,84	0,00
Fundo Escolar da EBI de Biscoitos	41.697,31	17	04	28	77.610,79	119.308,10	12	04	28	88.920,16	30.387,94
Fundo Escolar da EBI/S da Graciosa	0,00	17	04	29	72.132,91	72.132,91	12	04	29	72.132,91	0,00
Fundo Escolar da EBI/S de Velas	3.597,70	17	04	30	145.967,77	149.565,47	12	04	30	138.156,31	11.409,16
Fundo Escolar da EBI/S de Calheta	5.540,88	17	04	31	84.944,70	90.485,58	12	04	31	90.054,35	431,23
Fundo Escolar da EBI da Horta	0,00	17	04	32	114.966,79	114.966,79	12	04	32	105.663,79	9.303,00
Fundo Escolar da EBI/S da Lajes do Pico	9.962,67	17	04	33	120.323,38	130.286,05	12	04	33	120.887,13	9.398,92
Fundo Escolar da EBI/S de São Roque do Pico	1.837,92	17	04	34	101.669,85	103.507,77	12	04	34	103.507,77	0,00
Fundo Escolar da EBI/S das Flores	828,71	17	04	35	68.243,86	69.072,57	12	04	35	68.243,86	828,71
Fundo Escolar da Escola Secundária Antero de Quental	50,00	17	04	36	150.192,05	150.242,05	12	04	36	145.227,25	5.014,80
Fundo Escolar da Escola Secundária Domingos Rebelo	17.659,66	17	04	37	275.936,10	293.595,76	12	04	37	275.936,10	17.659,66
Fundo Escolar da Escola Secundária da Ribeira Grande	14.320,91	17	04	38	171.505,17	185.826,08	12	04	38	173.542,25	12.283,83
A TRANSPORTAR	1.601.936,26				209.584.008,57	211.185.944,83				209.527.597,98	1.658.346,85



Região Autónoma dos Açores
Vice-Presidência do Governo Regional
Direcção Regional do Orçamento e Tesouro

OPERAÇÕES EXTRA-ORÇAMENTAIS - MOVIMENTO DAS RECEITAS E DESPESAS

DESIGNAÇÃO	SALDO QUE TRANSITOU DO ANO ECONÓMICO ANTERIOR	IMPORTÂNCIAS ARRECADADAS EM 2009				SOMA	IMPORTÂNCIAS DESPENDIDAS EM 2009			SALDO QUE TRANSITA PARA O ANO ECONÓMICO SEGUINTE	
		Classificação Orçamental			Importâncias Recebidas		Classificação Orçamental				Importâncias Pagas
		Cap.	Gru.	Art.			Cap.	Div.	N.º		
(1)				(2)	(3)=(1)+(2)				(4)	(5)=(3)-(4)	
TRANSPORTE	1.601.936,26				209.584.008,57	211.185.944,83				209.527.597,98	1.658.346,85
Fundo Escolar da Escola Secundária das Laranjeiras	5.606,61	17	04	39	137.091,06	142.697,67	12	04	39	136.697,67	6.000,00
Fundo Escolar Esc. Sec. Jerónimo Emiliano de Andrade	4.346,41	17	04	40	191.429,99	195.776,40	12	04	40	195.767,00	9,40
Fundo Escolar da Escola Secundária Manuel de Arriaga	20,84	17	04	41	237.895,75	237.916,59	12	04	41	237.056,25	860,34
Fundo Escolar do Conservatório Regional de P. Delgada	8.044,38	17	04	42	43.212,72	51.257,10	12	04	42	25.244,38	26.012,72
Fundo Escolar do Conservatório Regional da Horta	0,00	17	04	44	5.603,20	5.603,20	12	04	44	5.603,20	0,00
Fundo Escolar da Escola Secundária Vitorino Nemésio	0,00	17	04	45	223.232,40	223.232,40	12	04	45	219.997,11	3.235,29
Fundo Escolar da EBI/S da Povoação	6.700,01	17	04	46	105.588,73	112.288,74	12	04	46	112.288,74	0,00
Fundo Escolar da EBI/S da Madalena	2.000,00	17	04	47	182.090,05	184.090,05	12	04	47	184.090,05	0,00
Fundo Escolar da EBI Mouzinho da Silveira	550,41	17	04	48	9.952,85	10.503,26	12	04	48	7.021,90	3.481,36
Fundo Escolar da EBI do Topo	5.298,93	17	04	49	32.460,45	37.759,38	12	04	49	37.759,38	0,00
Fundo Escolar da EBI/S Tomás de Borba	13.238,75	17	04	54	355.268,75	368.507,50	12	04	54	355.974,87	12.532,63
Fundo Escolar da EBI da Maia	29.959,75	17	04	55	99.750,60	129.710,35	12	04	55	113.784,58	15.925,77
Fundo Escolar da EBI de Ginetes	226,30	17	04	56	53.316,96	53.543,26	12	04	56	49.851,04	3.692,22
Fundo Escolar da Escola Secundária da Lagoa	5.278,76	17	04	58	132.247,56	137.526,32	12	04	58	137.446,32	80,00
A TRANSPORTAR	1.683.207,41				211.393.149,64	213.076.357,05				211.346.180,47	1.730.176,58



Região Autónoma dos Açores
Vice-Presidência do Governo Regional
Direcção Regional do Orçamento e Tesouro

OPERAÇÕES EXTRA-ORÇAMENTAIS - MOVIMENTO DAS RECEITAS E DESPESAS

DESIGNAÇÃO	SALDO QUE TRANSITOU DO ANO ECONÓMICO ANTERIOR	IMPORTÂNCIAS ARRECADADAS EM 2009			SOMA	IMPORTÂNCIAS DESPENDIDAS EM 2009			SALDO QUE TRANSITA PARA O ANO ECONÓMICO SEGUINTE		
		Classificação Orçamental				Importâncias Recebidas	Classificação Orçamental				
		Cap.	Gr.	Art.			Cap.	Div.		N.º	Importâncias Pagas
(1)	(2)	(3)=(1)+(2)	(4)	(5)=(3)-(4)							
TRANSPORTE	1.683.207,41				211.393.149,64	213.076.357,05				211.346.180,47	1.730.176,58
Fundo Escolar da EBI de Água de Pau	0,00	17	04	59	18.576,90	18.576,90	12	04	59	18.576,90	0,00
SECRETARIA REG. DA CIÊNCIA, TECNOLOGIA E EQUIPAMENTOS											
<i>OUTRAS OPERAÇÕES DE TESOURARIA</i>											
Obras nos Edifícios das Direcções de Finanças	3.478,54	17	02	18	0,00	3.478,54	12	02	18	3.478,51	0,03
Comp. aos Projectos de Inv. Des. pelo LREC	26.802,12	17	02	74	111.153,00	137.955,12	12	02	74	108.995,66	28.959,46
"Reposições" relativas ao processo de reconstrução Sismo/98	182.836,30	17	02	76	0,00	182.836,30	12	02	76	0,00	182.836,30
<i>CONTAS DE ORDEM</i>											
Serviço Regional de Protecção Civil e Bombeiros dos Açores	0,00	17	04	03	1.271.081,37	1.271.081,37	17	04	03	1.271.081,37	0,00
Fundo Regional dos Transportes	649.314,76	17	04	13	4.046.049,81	4.695.364,57	12	04	13	4.385.530,00	309.834,57
A TRANSPORTAR	2.545.639,13				216.840.010,72	219.385.649,85				217.133.842,91	2.251.806,94



Região Autónoma dos Açores
Vice-Presidência do Governo Regional
Direcção Regional do Orçamento e Tesouro

OPERAÇÕES EXTRA-ORÇAMENTAIS - MOVIMENTO DAS RECEITAS E DESPESAS

DESIGNAÇÃO	SALDO QUE TRANSITOU DO ANO ECONÓMICO ANTERIOR	IMPORTÂNCIAS ARRECADADAS EM 2009				SOMA	IMPORTÂNCIAS DESPENDIDAS EM 2009				SALDO QUE TRANSITA PARA O ANO ECONÓMICO SEGUINTE
		Classificação Orçamental			Importâncias Recebidas		Classificação Orçamental			Importâncias Pagas	
		Cap.	Gru.	Art.			Cap.	Div.	N.º		
(1)	(2)	(3)=(1)+(2)	(4)	(5)=(3)-(4)							
TRANSPORTE	2.545.639,13				216.840.010,72	219.385.649,85				217.133.842,91	2.251.806,94
Fundo Regional da Ciência e Tecnologia	653.244,35	17	04	65	1.361.775,32	2.015.019,67	12	04	65	1.792.429,42	222.590,25
SEC. REGIONAL DA ECONOMIA											
<i>OPERAÇÕES DE TESOURARIA - RETENÇÃO DE RECEITAS DO ESTADO</i>											
IVA - a pagar	0,00	17	01	27	107.854,59	107.854,59	12	01	27	107.854,59	0,00
<i>OUTRAS OPERAÇÕES DE TESOURARIA</i>											
PRIME-PI TER	0,00	17	02	05	0,00	0,00	12	02	05	0,00	0,00
SIFIT - Transferências Provenientes de Turismo	106.177,30	17	02	41	0,00	106.177,30	12	02	41	0,00	106.177,30
Transferências do ICEP-PROCOM	9.161,21	17	02	43	0,00	9.161,21	12	02	43	0,00	9.161,21
Comparticipação Comunitária no Projecto Netur	701,64	17	02	72		701,64	12	02	72		701,64
SAJE -Sistema de Apoio a Jovens Empresários	0,00	17	02	73	0,00	0,00	12	02	73	0,00	0,00
A TRANSPORTAR	3.314.923,63				218.309.640,63	221.624.564,26				219.034.126,92	2.590.437,34



Região Autónoma dos Açores
Vice-Presidência do Governo Regional
Direcção Regional do Orçamento e Tesouro

OPERAÇÕES EXTRA-ORÇAMENTAIS - MOVIMENTO DAS RECEITAS E DESPESAS

DESIGNAÇÃO	SALDO QUE TRANSITO DO ANO ECONÓMICO ANTERIOR	IMPORTÂNCIAS ARRECADADAS EM 2009				SOMA	IMPORTÂNCIAS DESPENDIDAS EM 2009				SALDO QUE TRANSITA PARA O ANO ECONÓMICO SEGUINTE
		Classificação Orçamental			Importâncias Recebidas		Classificação Orçamental			Importâncias Pagas	
		Cap.	Gru.	Art.			Cap.	Div.	N.º		
(1)	(2)	(3)=(1)+(2)	(4)	(5)=(3)-(4)							
TRANSPORTE	3.314.923,63				218.309.640,63	221.624.564,26				219.034.126,92	2.590.437,34
PRIME - SIME	0,01	17	02	77	8.108.647,58	8.108.647,59	12	02	77	8.103.545,01	5.102,58
PRIME - SIVETUR	0,00	17	02	78	819.470,91	819.470,91	12	02	78	819.470,91	0,00
PRIME - URBECOM	0,00	17	02	79	488.447,86	488.447,86	12	02	79	431.794,23	56.653,63
PRIME - OUTROS	0,00	17	02	80	0,00	0,00	12	02	80	0,00	0,00
<i>CONTAS DE ORDEM</i>											
Fundo Regional de Coesão	0,00	17	04	01	2.000.000,00	2.000.000,00	12	01	01	2.000.000,00	0,00
SECRETARIA REGIONAL DO TRABALHO E SOLIDARIEDADE SOCIAL											
<i>OUTRAS OPERAÇÕES DE TESOURARIA</i>											
Comissão Regional da Luta Contra a Sida	0,00	17	02	03	0,00	0,00	12	02	03	0,00	0,00
IHRV - Instituto da Habitação e da Reabilitação Urbana	551.639,84	17	02	24	0,00	551.639,84	12	02	24	0,00	551.639,84
A TRANSPORTAR	3.866.563,48				229.726.206,98	233.592.770,46				230.388.937,07	3.203.833,39



Região Autónoma dos Açores
Vice-Presidência do Governo Regional
Direcção Regional do Orçamento e Tesouro

OPERAÇÕES EXTRA-ORÇAMENTAIS - MOVIMENTO DAS RECEITAS E DESPESAS

DESIGNAÇÃO	SALDO QUE TRANSITOU DO ANO ECONÓMICO ANTERIOR	IMPORTÂNCIAS ARRECADADAS EM 2009				SOMA	IMPORTÂNCIAS DESPENDIDAS EM 2009			SALDO QUE TRANSITA PARA O ANO ECONÓMICO SEGUINTE	
		Classificação Orçamental			Importâncias Recebidas		Classificação Orçamental				Importâncias Pagas
		Cap.	Gru.	Art.			Cap.	Div.	N.º		
	(1)				(2)	(3)=(1)+(2)			(4)	(5)=(3)-(4)	
TRANSPORTE	3.866.563,48				229.726.206,98	233.592.770,46			230.388.937,07	3.203.833,39	
<i>CONTAS DE ORDEM</i>											
Fundo Regional do Emprego	3.468,92	17	04	05	10.792.203,02	10.795.671,94	12	04	05	10.601.000,00	194.671,94
Instituto de Acção Social	0,00	17	04	14	0,00	0,00	12	04	14	0,00	0,00
SECRETARIA REGIONAL DA SAÚDE											
<i>OUTRAS OPERAÇÕES DE TESOURARIA</i>											
Projecto de Formação em Emergência Médica	25.640,25	17	02	22	0,00	25.640,25	12	02	22	0,00	25.640,25
SEC. REG. DA AGRICULTURA E FLORESTAS											
<i>OUTRAS OPERAÇÕES DE TESOURARIA</i>											
Programa de Cooperação Técnica em Produção Leiteira	366,19	17	02	14	0,00	366,19	12	02	14	353,19	13,00
A TRANSPORTAR	3.896.038,84				240.518.410,00	244.414.448,84				240.990.290,26	3.424.158,58



Região Autónoma dos Açores
Vice-Presidência do Governo Regional
Direcção Regional do Orçamento e Tesouro

OPERAÇÕES EXTRA-ORÇAMENTAIS - MOVIMENTO DAS RECEITAS E DESPESAS

DESIGNAÇÃO	SALDO QUE TRANSITOU DO ANO ECONÓMICO ANTERIOR	IMPORTÂNCIAS ARRECADADAS EM 2009			SOMA	IMPORTÂNCIAS DESPENDIDAS EM 2009			SALDO QUE TRANSITA PARA O ANO ECONÓMICO SEGUINTE		
		Classificação Orçamental				Importâncias Recebidas	Classificação Orçamental			Importâncias Pagas	
		Cap.	Gr.	Art.			Cap.	Div.			N.º
(1)	(2)	(3)=(1)+(2)	(4)	(5)=(3)-(4)							
TRANSPORTE	3.896.038,84				240.518.410,00	244.414.448,84				240.990.290,26	3.424.158,58
Leptospirose	51.632,74	17	02	16	0,00	51.632,74	12	02	16	40.659,19	10.973,55
Importâncias destinadas ao combate do "Escaravelho Japonês"	0,00	17	02	31	0,00	0,00	12	02	31	0,00	0,00
Protecção Integrada em Horticultura e Floricultura	13.102,01	17	02	86	0,00	13.102,01	12	02	86	10.239,13	2.862,88
<i>CONTAS DE ORDEM</i>											
I.A.M.A.	0,00	17	04	07	2.501.552,03	2.501.552,03	12	04	07	2.501.552,03	0,00
SEC. REGIONAL DO AMBIENTE E DO MAR											
<i>OUTRAS OPERAÇÕES DE TESOURARIA</i>											
Coimas - Inspecção Regional das Pescas	120.773,19	17	02	17	40.768,11	161.541,30	12	02	17	249,40	161.291,90
A TRANSPORTAR	4.081.546,78				243.060.730,14	247.142.276,92				243.542.990,01	3.599.286,91



Região Autónoma dos Açores
Vice-Presidência do Governo Regional
Direcção Regional do Orçamento e Tesouro

OPERAÇÕES EXTRA-ORÇAMENTAIS - MOVIMENTO DAS RECEITAS E DESPESAS

DESIGNAÇÃO	SALDO QUE TRANSITO DO ANO ECONÓMICO ANTERIOR	IMPORTÂNCIAS ARRECADADAS EM 2009			SOMA	IMPORTÂNCIAS DESPENDIDAS EM 2009			SALDO QUE TRANSITA PARA O ANO ECONÓMICO SEGUINTE		
		Classificação Orçamental				Importâncias Recebidas	Classificação Orçamental			Importâncias Pagas	
		Cap.	Gru.	Art.			Cap.	Div.			N.º
(1)	(2)	(3)=(1)+(2)	(4)	(5)=(3)-(4)							
TRANSPORTE	4.081.546,78				243.060.730,14	247.142.276,92				243.542.990,01	3.599.286,91
Fundo Regional para o Ambiente - FRA	64.692,53	17	02	64	3.472.579,40	3.537.271,93	12	02	64	1.059.963,73	2.477.308,20
<i>CONTAS DE ORDEM</i>											
Fundo Compensação Salarial dos Profissionais de Pesca (FUNDOPESCA)	0,00	17	04	12	751.198,44	751.198,44	12	04	12	751.198,44	0,00
TOTAL	4.146.239,31				247.284.507,98	251.430.747,29				245.354.152,18	6.076.595,11