



REGIÃO AUTÓNOMA DOS AÇORES
GOVERNO REGIONAL

a) VICE-PRESIDÊNCIA DO GOVERNO REGIONAL

b)

RESOLUÇÃO

Nos termos da alínea j), do artigo 88.º do Estatuto Político - Administrativo da Região Autónoma dos Açores e do n.º 2, do artigo 24º da Lei n.º 79/98, de 24 de Novembro, alterado pela Lei n.º 62/2008, de 31 de Outubro, o Conselho do Governo resolve:

Aprovar e apresentar à Assembleia Legislativa da Região Autónoma dos Açores, para efeitos de apreciação e aprovação nos termos da lei, a conta da Região Autónoma dos Açores referente ao ano económico de 2008, cujos mapas síntese constam em anexo à presente resolução, da qual fazem parte integrante.

Aprovada em Conselho do Governo Regional, em Angra do Heroísmo, em 25 de Junho de 2009.

O PRESIDENTE DO GOVERNO REGIONAL

CARLOS MANUEL MARTINS DO VALE CÉSAR



REGIÃO AUTÓNOMA DOS AÇORES
GOVERNO REGIONAL

a) VICE-PRESIDÊNCIA DO GOVERNO REGIONAL

b)

ANEXO I

SÍNTESE DA CONTA - 2008

(Euros)

DESIGNAÇÃO	VALORES
1. RECEITAS	1.305.248.963,22
. Correntes	676.262.149,44
. Capital	371.477.152,59
. Outras Receitas	7.770.322,96
	1.055.509.624,99
. Operações extra-orçamentais	245.395.808,13
. Saldos de anos findos	4.343.530,10
. De Conta da Região	0,00
. De Operações extra-orçamentais	4.343.530,10
2. DESPESAS	1.300.610.339,06
. Correntes	571.577.827,99
. Capital	92.780.142,02
. Plano	390.659.270,13
	1.055.017.240,14
. Operações extra-orçamentais	245.593.098,92
3. SALDO	4.638.624,16
. De Conta da Região	492.384,85
. De Operações extra-orçamentais	4.146.239,31



REGIÃO AUTÓNOMA DOS AÇORES
GOVERNO REGIONAL

a) VICE-PRESIDÊNCIA DO GOVERNO REGIONAL

b)

ANEXO II
RESUMO DA RECEITA POR CAPÍTULOS

(Euros)

CAPÍTULO	DESIGNAÇÃO	VALORES
	Receitas Correntes	676.262.149,44
01	Impostos directos	199.233.667,85
02	Impostos indirectos	318.543.874,35
03	Contribuições para a Segurança Social	4.331.975,77
04	Taxas, multas e outras penalidades	4.510.425,83
05	Rendimentos de propriedade	4.976.719,85
06	Transferências	143.030.331,48
07	Venda de bens e serviços correntes	576.326,56
08	Outras receitas correntes	1.058.827,75
	Receltas de Capital	371.477.152,59
09	Venda de bens de investimento	85.213,87
10	Transferências	279.081.127,74
11	Activos financeiros	1.158.311,12
12	Passivos financeiros	91.000.000,00
13	Outras receitas de capital	152.499,86
	Receitas Correntes e de Capital	1.047.739.302,03
	Outras Receltas	253.166.131,09
15	Reposições não abatidas nos pagamentos	2.084.026,99
16	Saldo da gerência anterior	5.686.295,97
17	Operações extra-orçamentais	245.395.808,13
	Total da Receita	1.300.905.433,12
	Saldo de Anos Findos	4.343.530,10
	TOTAL GERAL	1.305.248.963,22



REGIÃO AUTÓNOMA DOS AÇORES
GOVERNO REGIONAL

a) VICE-PRESIDÊNCIA DO GOVERNO REGIONAL

b)

ANEXO III

RESUMO DA DESPESA

(Classificação orgânica)

(Euros)

DESIGNAÇÃO	DESPESAS	DESPESAS	DESPESAS	TOTAL
	CORRENTES	DE CAPITAL	DO PLANO	
Assembleia Legislativa da Região Autónoma dos Açores	10.307.813,00	314.792,00		10.622.605,00
Presidência do Governo Regional	12.568.312,87	140.904,24	15.248.859,66	27.958.076,77
Vice-Presidência do Governo Regional	54.366.330,43	91.675.272,80	8.012.559,57	154.054.162,80
Secretaria Regional da Educação e Ciência	218.141.012,33	449.799,27	65.951.602,79	284.542.414,39
Secretaria Regional da Habitação e Equipamentos	22.021.971,90	30.953,66	74.844.031,87	96.896.957,43
Secretaria Regional da Economia	10.017.723,27	54.984,26	109.121.706,66	119.194.414,19
Secretaria Regional dos Assuntos Sociais	206.939.181,06	30.437,05	18.831.049,83	225.800.667,94
Secretaria Regional da Agricultura e Florestas	30.396.905,46	46.090,32	52.284.107,25	82.727.103,03
Secretaria Regional do Ambiente e do Mar	6.818.577,67	36.908,42	46.365.352,50	53.220.838,59
SOMA	571.577.827,99	92.780.142,02	390.659.270,13	1.055.017.240,14
Operações extra-orçamentais				245.593.098,92
TOTAL	571.577.827,99	92.780.142,02	390.659.270,13	1.300.610.339,06



REGIÃO AUTÓNOMA DOS AÇORES
GOVERNO REGIONAL

a) VICE-PRESIDÊNCIA DO GOVERNO REGIONAL

b)

ANEXO IV

DESPESAS POR DEPARTAMENTOS E POR CAPÍTULOS DA R.A.A.

(Euros)

CAPÍ- TULOS	DESIGNAÇÃO ORGÂNICA	Importâncias em euros	
		Por capítulos	Por Departamentos
	<u>01 - ASSEMBLEIA LEGISLATIVA REGIONAL</u>	-	-
01	Assembleia Legislativa da Região Autónoma dos Açores	10.622.605,00	10.622.605,00
	<u>02 - PRESIDÊNCIA DO GOVERNO REGIONAL</u>	-	-
01	Gabinete do Presidente e Secretaria-Geral	3.700.879,36	
02	Secretário Regional da Presidência	547.856,47	
03	Direcção Regional das Comunidades	1.056.893,01	
04	Direcção Regional da Cultura	7.072.133,77	
05	Direcção Regional dos Assuntos Europeus e Cooperação Externa	331.454,50	
40	Despesas do Plano	15.248.859,68	
12	Operações extra-orçamentais	215.286,60	
			28.173.363,37
	<u>03 - VICE-PRESIDÊNCIA DO GOVERNO REGIONAL</u>	-	-
01	Gabinete do Vice-Presidente	139.467.687,22	
02	Gabinete do Secretário Regional Adjunto	245.012,16	
03	Direcção Regional do Orçamento e Tesouro	2.292.240,24	
04	Direcção Regional de Organização e Administração Pública	1.313.961,35	
05	Serviço Regional de Estatística dos Açores	1.479.291,09	
06	Direcção Regional de Estudos e Planeamento dos Açores	689.304,70	
07	Inspeção Administrativa Regional	554.106,47	
40	Despesas do Plano	8.012.559,57	
12	Operações extra-orçamentais	201.668.441,53	
			355.722.604,33
	<u>04 - SECRETARIA REGIONAL DA EDUCAÇÃO E CIÊNCIA</u>	-	-
01	Gabinete do Secretário	529.696,41	
02	Direcção Regional da Educação	206.550.874,27	
03	Direcção Regional da Ciência e Tecnologia	1.187.906,40	
04	Direcção Regional do Desporto	3.867.836,45	
05	Direcção Regional do Trabalho e Qualificação Profissional	4.919.944,61	
06	Direcção Regional da Juventude	765.017,76	
07	Inspeção Regional da Educação	769.435,70	
40	Despesas do Plano	65.951.802,79	
12	Operações extra-orçamentais	19.511.072,48	
			304.053.486,87



REGIÃO AUTÓNOMA DOS AÇORES
GOVERNO REGIONAL

a) VICE-PRESIDÊNCIA DO GOVERNO REGIONAL

b)

ANEXO IV

DESPESAS POR DEPARTAMENTOS E POR CAPÍTULOS DA R.A.A.

(Euros)

CAPÍ- TULOS	DESIGNAÇÃO ORGÂNICA	Importâncias em euros	
		Por capítulos	Por Departamentos
	<u>05 - SECRETARIA REGIONAL DA HABITAÇÃO E EQUIPAMENTOS</u>		
01	Gabinete do Secretário	12.204.437,09	
02	Direcção Regional de Obras Públicas e Transportes Terrestres	8.046.398,49	
03	Direcção Regional de Habitação	1.069.997,46	
04	Laboratório Regional de Engenharia Civil	732.092,52	
40	Despesas do Plano	74.844.031,87	
12	Operações extra-orçamentais	6.162.228,58	
			103.059.186,01
	<u>06 - SECRETARIA REGIONAL DA ECONOMIA</u>		
01	Gabinete do Secretário	4.148.959,41	
02	Direcção Regional do Comércio, Indústria e Energia	1.759.582,28	
03	Direcção Regional dos Transportes Aéreos e Marítimos	1.029.780,05	
04	Direcção Regional do Turismo	2.277.427,03	
05	Direcção Regional de Apoio à Coesão Económica	856.958,76	
40	Despesas do Plano	109.121.706,66	
12	Operações extra-orçamentais	14.042.694,81	
			133.237.109,00
	<u>07 - SECRETARIA REGIONAL DOS ASSUNTOS SOCIAIS</u>		
01	Gabinete do Secretário	1.298.989,12	
02	Direcção Regional da Saúde	933.182,47	
03	Direcção Regional da Solidariedade e Segurança Social	3.701.784,52	
04	Serviço Regional de Saúde	201.035.662,00	
40	Despesas do Plano	18.831.049,83	
12	Operações extra-orçamentais	40.640,12	
			225.841.308,06



REGIÃO AUTÓNOMA DOS AÇORES
GOVERNO REGIONAL

a) VICE-PRESIDÊNCIA DO GOVERNO REGIONAL

b)

ANEXO IV

DESPESAS POR DEPARTAMENTOS E POR CAPÍTULOS DA R.A.A.

(Euros)

CAPÍ- TULOS	DESIGNAÇÃO ORGÂNICA	Importâncias em euros	
		Por capítulos	Por Departamentos
	<u>08 - SECRETARIA REGIONAL DA AGRICULTURA E FLORESTAS</u>	-	-
01	Gabinete do Secretário	18.991.542,49	
02	Direcção Regional de Desenvolvimento Agrário	2.774.250,06	
03	Direcção Regional dos Assuntos Comunitários da Agricultura	885.881,63	
04	Direcção Regional dos Recursos Florestais	7.791.321,60	
40	Despesas do Plano	52.284.107,25	
12	Operações extra-orçamentais	3.509.768,49	
			86.236.871,52
	<u>09 - SECRETARIA REGIONAL DO AMBIENTE E DO MAR</u>		
01	Gabinete do Secretário	2.975.959,53	
02	Gabinete do Subsecretário Regional das Pescas	252.966,68	
03	Direcção Regional do Ambiente	1.142.854,80	
04	Direcção Regional do Ordenamento do Território e dos Recursos Hídricos	1.276.328,48	
05	Direcção Regional das Pescas	673.585,59	
06	Inspeccção Regional das Pescas	533.791,21	
40	Despesas do Plano	46.365.352,50	
12	Operações extra-orçamentais	442.966,31	
			53.663.804,90
	TOTAL GERAL		1.300.610.339,06



REGIÃO AUTÓNOMA DOS AÇORES
GOVERNO REGIONAL

a) VICE-PRESIDÊNCIA DO GOVERNO REGIONAL

b)

ANEXO V

RESUMO DA DESPESA
(Classificação económica)

(Euros)

CÓDIGO	DESIGNAÇÃO	VALORES
	DESPESAS CORRENTES	571.577.827,99
01.00	Despesas com pessoal	292.523.826,25
02.00	Aquisição de bens e serviços correntes	16.762.824,42
03.00	Juros e outros encargos	
03.01	Juros da dívida pública	13.123.175,04
03.02	Outros encargos correntes da dívida pública	25.615,00
04.00	Transferências correntes	238.438.924,52
04.03 a 04.06	Administrações Públicas	218.253.857,26
04.01 - 04.02 e 07.07 a 04.09	Outros Sectores	20.185.067,26
05.00	Subsídios	
06.00	Outras despesas correntes	10.703.462,76
	DESPESAS DE CAPITAL	92.780.142,02
07.00	Aquisição de bens de capital	875.235,54
08.00	Transferências de capital	340.114,48
08.03 a 08.06	Administrações Públicas	340.114,48
08.01 - 08.02 e 08.07 a 08.09	Outros Sectores	
09.00	Activos financeiros	
10.00	Passivos financeiros	91.250.000,00
11.00	Outras despesas de capital	314.792,00
	DESPESAS DO PLANO	390.659.270,13
	SUB-TOTAL	1.055.017.240,14
	OPERAÇÕES EXTRA-ORÇAMENTAIS	245.593.098,92
	TOTAL	1.300.610.339,06



REGIÃO AUTÓNOMA DOS AÇORES
GOVERNO REGIONAL

a) VICE-PRESIDÊNCIA DO GOVERNO REGIONAL

b)

ANEXO VI

DESPESAS PÚBLICAS

(Classificação funcional)

(Euros)

CÓDIGO	DESCRIÇÃO	IMPORTÂNCIAS	
		POR SUBFUNÇÕES	POR FUNÇÕES
1	FUNÇÕES GERAIS DE SOBERANIA		251.670.603,39
1.01	Serviços Gerais da Administração Pública	251.670.603,39	
2	FUNÇÕES SOCIAIS		578.752.479,55
2.01	Educação	247.468.472,24	
2.02	Saúde	211.423.808,17	
2.03	Segurança e Acção Social	14.417.499,89	
2.04	Habitação e Serviços Colectivos	67.338.408,90	
2.05	Serviços Culturais, Recreativos e Religiosos	38.104.290,45	
3	FUNÇÕES ECONÓMICAS		333.336.918,55
3.01	Agricultura e Pecuária, Silvicultura, Caça e Pesca	144.332.852,22	
3.02	Indústria e Energia	14.741.782,27	
3.03	Transportes e Comunicações	109.349.701,79	
3.04	Comércio e Turismo	64.589.795,85	
3.05	Outras Funções Económicas	322.787,42	
4	OUTRAS FUNÇÕES		136.850.336,47
4.01	Operações da Dívida Pública	104.398.738,04	
4.03	Diversas não especificadas	32.451.598,43	
	TOTAL		1.300.610.339,06



REGIÃO AUTÓNOMA DOS AÇORES
GOVERNO REGIONAL

a) VICE-PRESIDÊNCIA DO GOVERNO REGIONAL

b)

ANEXO VII

Despesas da Região, cruzadas segundo a classificação económica/orgânica

(Euros)

Códigos	Designação	Departamentos									Total
		Assembleia Legislativa	Presidência do Governo	Vice-Presidência do Governo regional	Educação e Ciência	Habitação e Equipamentos	Economia	Assuntos Sociais	Agricultura e Florestas	Ambiente e Mar	
	DESPESAS CORRENTES	10.307.813,00	12.668.312,87	54.366.330,43	218.141.012,33	22.021.971,90	10.017.723,27	206.939.181,06	30.396.905,46	6.818.577,67	571.577.827,99
01.00.00	Despesas com pessoal		9.923.188,88	18.548.936,58	202.028.156,32	20.017.302,05	8.917.698,19	2.839.010,80	24.029.189,76	6.120.333,69	292.523.826,25
02.00.00	Aquisição de bens e serviços		2.660.785,09	2.121.119,80	7.678.335,00	1.166.468,03	1.092.836,61	329.977,44	1.225.688,47	696.243,98	16.762.824,42
03.00.00	Juros e outros encargos			13.148.738,04	52,00						13.148.780,04
04.00.00	Transferências correntes		81.372,88	20.529.851,74	8.161.421,00	847.824,00	6.738,59	203.869.420,21	5.142.496,00		238.438.824,52
05.00.00	Subsídios										
06.00.00	Outras despesas correntes	10.307.813,00	2.985,94	17.884,27	373.048,01	387,82	449,88	772,61	121,23		10.703.462,76
	DESPESAS DE CAPITAL	314.792,00	140.904,24	91.675.272,80	449.789,27	30.953,69	54.984,26	30.437,05	46.090,32	36.908,42	92.780.142,02
07.00.00	Aquisição de bens de capital		140.904,24	425.272,80	116.042,78	24.595,66	54.984,26	30.437,05	46.090,32	36.908,42	875.235,54
08.00.00	Transferências de capital				333.756,48	8.358,00					340.114,48
09.00.00	Activos financeiros										0,00
10.00.00	Passivos financeiros			91.250.000,00							91.250.000,00
11.00.00	Outras despesas de capital	314.792,00									314.792,00
	DESPESAS DO PLANO		15.248.859,68	8.012.559,57	65.951.802,79	74.844.031,87	109.121.706,66	18.831.048,83	52.284.107,25	46.385.352,50	390.659.270,13
	OPERAÇÕES EXTRA-ORÇAMENTAIS		215.288,80	201.668.441,53	19.511.072,46	6.162.228,58	14.042.894,81	40.640,12	3.509.788,49	442.966,31	245.593.098,92
	TOTAL GERAL	10.622.605,00	28.173.383,37	355.722.604,33	304.053.486,87	103.059.186,01	133.237.109,00	225.841.308,06	86.236.871,52	53.663.804,90	1.300.610.339,06



REGIÃO AUTÓNOMA DOS AÇORES
GOVERNO REGIONAL

a) VICE-PRESIDÊNCIA DO GOVERNO REGIONAL

b)

ANEXO VIII

Despesas da Região, cruzadas segundo as classificações funcional/orgânica

(Euros)

Códigos	Classificação funcional	Departamentos									Total
		Assembleia Legislativa	Presidência do Governo	Vice-Presidência do Governo Regional	Educação e Ciência	Habitação e Equipamentos	Economia	Assuntos Sociais	Agricultura e Florestas	Ambiente e Mar	
1	FUNÇÕES GERAIS DE SOBERANIA										
1.01	Serviços Gerais da Administração Pública	10.822.605,00	23.708.010,84	209.785.176,47		7.554.810,98					251.870.603,39
2	FUNÇÕES SOCIAIS										
2.01	Educação				247.468.472,24						247.468.472,24
2.02	Saúde						211.423.808,17				211.423.808,17
	Segurança e Acção Social						14.417.499,89				14.417.499,89
2.04	Habitação e Serviços Colectivos					40.054.008,04			27.284.400,86		67.338.408,90
2.05	Serviços Culturais, Recreativos e Religiosos		19.247.984,47		18.856.305,98						38.104.290,45
3	FUNÇÕES ECONÓMICAS										
3.01	Agricultura e Pecuária, Silvicultura, Caça e Pesca			31.716.576,66				86.236.871,52	26.379.404,04		144.332.852,22
3.02	Indústria e Energia						14.741.782,27				14.741.782,27
3.03	Transportes e Comunicações					47.403.968,50	61.845.733,29				109.349.701,79
3.04	Comércio e Turismo						64.589.795,85				64.589.795,85
3.05	Outras Funções Económicas				316.591,34		6.199,08				322.787,42
4	OUTRAS FUNÇÕES										
4.01	Operações da Dívida Pública			104.398.738,04							104.398.738,04
4.03	Diversas não especificadas			8.505.521,82	22.946.078,61						32.451.598,43
	TOTAL	10.822.605,00	42.955.995,41	355.408.012,99	289.587.446,17	95.012.787,52	141.283.507,48	225.841.308,06	86.236.871,52	53.663.804,90	1.300.810.339,05



REGIÃO AUTÓNOMA DOS AÇORES
GOVERNO REGIONAL

a) VICE-PRESIDÊNCIA DO GOVERNO REGIONAL

b)

ANEXO IX

Despesas da Região, segundo as classificações económica/funcional

(Euros)

Códigos	Designação	Funcões				
		Generais	Sociais	Económicas	Outras	Total
Despesas correntes						
01.00.00	Despesas com pessoal	24.132.470,06	222.112.272,20	43.936.952,27	5.083.220,39	295.264.914,92
02.00.00	Aquisição de bens e serviços	7.528.229,67	21.023.557,94	27.806.867,54	1.390.974,38	57.747.629,53
03.00.00	Juros e outros encargos	0,00	52,00	0,00	13.148.738,04	13.148.790,04
04.00.00	Transferências correntes	24.281.031,91	239.020.113,62	61.753.454,22	2.400,00	325.056.999,75
05.00.00	Subsídios	352.442,12	51.500,00	14.024.030,88	3.680.283,06	18.108.256,06
06.00.00	Outras despesas correntes	10.615.267,22	749.578,25	5.618,32	12.915,51	11.383.379,30
	Soma	66.907.440,98	482.957.074,01	147.526.923,23	23.318.531,38	720.709.969,60
Despesas de capital						
07.00.00	Aquisição de bens de capital	5.473.551,01	44.147.774,19	47.107.291,86	1.280.810,45	98.009.427,51
08.00.00	Transferências de capital	14.010.389,35	44.267.857,73	81.003.258,85	2.519.038,60	141.800.525,53
09.00.00	Activos financeiros	432.525,50	0,00	2.500.000,00	0,00	2.932.525,50
10.00.00	Passivos financeiros	0,00	0,00	0,00	91.250.000,00	91.250.000,00
11.00.00	Outras despesas de capital	314.792,00	0,00	0,00	0,00	314.792,00
	Soma	20.231.237,86	88.415.631,92	130.610.551,71	95.049.849,05	334.307.270,54
	Operações extra-orçamentais	164.531.924,55	7.379.773,72	55.199.444,61	18.481.956,04	245.593.098,92
TOTAL GERAL		251.670.603,39	578.752.478,65	333.336.919,55	136.850.336,47	1.300.610.339,06



REGIÃO AUTÓNOMA DOS AÇORES
GOVERNO REGIONAL

a) VICE-PRESIDÊNCIA DO GOVERNO REGIONAL

b)

ANEXO X

SÍNTESE

Execução Orçamental dos Fundos e Serviços Autónomos

(Euros)

DESIGNAÇÃO	VALORES
1. RECEITAS	346.386.470,22
. Correntes	204.469.797,55
. Capital	41.673.790,40
. Outras Receitas	1.818.602,02
. Operações extra-orçamentais	37.055.588,80
. Saldos de anos findos	61.368.691,45
2. DESPESAS	292.589.774,96
. Correntes	210.419.426,58
. Capital	44.389.045,45
. Operações extra-orçamentais	37.781.302,93
3. SALDO	53.796.695,26



REGIÃO AUTÓNOMA DOS AÇORES
GOVERNO REGIONAL

a) VICE-PRESIDÊNCIA DO GOVERNO REGIONAL

b)

ANEXO XI
RECEITAS GLOBAIS DOS FUNDOS E SERVIÇOS AUTÓNOMOS
SEGUNDO A CLASSIFICAÇÃO ORGÂNICA

(Euros)

DESIGNAÇÃO	IMPORTÂNCIAS
02 - PRESIDÊNCIA DO GOVERNO REGIONAL	453.883,98
Fundo Regional de Acção Cultural	453.883,98
04 - SECRETARIA REGIONAL DA EDUCAÇÃO E CIÊNCIA	76.775.554,65
Fundo Regional da Ciência e Tecnologia	11.030.649,90
Fundo Regional do Desporto	2.986.388,39
Fundo Regional do Emprego	20.740.319,31
Escola Profissional das Capelas	4.329.224,75
Fundo Escolar da EBI Roberto Ivens	852.339,92
Fundo Escolar da EBI Canto da Maia	1.197.042,41
Fundo Escolar da EBVS de Nordeste	708.606,68
Fundo Escolar da EBI Lagoa	691.986,74
Fundo Escolar da EBI de Ribeira Grande	861.101,68
Fundo Escolar da EBVS de Santa Maria	636.499,35
Fundo Escolar da EBI de Capelas	1.075.267,18
Fundo Escolar da EBVS de Vila Franca do Campo	437.127,43
Fundo Escolar da EBI de Rabo de Peixe	3.745.548,91
Fundo Escolar da EBI de Arnifes	1.349.646,51
Fundo Escolar da EBI de Angra do Heroísmo	1.751.233,25
Fundo Escolar da EBI da Praia da Vitória	1.006.372,62
Fundo Escolar da EBI de Biscoitos	835.062,94
Fundo Escolar da EBVS da Graciosa	595.777,53
Fundo Escolar da EBVS de Velas	621.260,04
Fundo Escolar da EBVS de Calheta	488.097,88
Fundo Escolar da EBI da Horta	1.311.028,66
Fundo Escolar da EBVS das Lajes do Pico	867.743,74
Fundo Escolar da EBVS de São Roque do Pico	587.504,42
Fundo Escolar da EBVS das Flores	596.456,26
Fundo Escolar da Escola Secundária Antero de Quental	2.388.462,61
Fundo Escolar da Escola Secundária Domingos Rebelo	1.661.591,04
Fundo Escolar da Escola Secundária da Ribeira Grande	1.337.627,91
Fundo Escolar da Escola Secundária das Laranjeiras	910.238,07
Fundo Escolar da Escola Secundária Pe. Jerónimo Emiliano de Andrade	1.331.354,86
Fundo Escolar da Escola Secundária Dr. Manuel de Arriaga	891.312,34
Fundo Escolar do Conservatório Regional de Ponta Delgada	239.507,56
Fundo Escolar do Conservatório Regional da Horta	62.231,18
Fundo Escolar da Escola Secundária Vitorino Nemésio	765.032,57
Fundo Escolar da EBVS da Povoação	1.294.583,17
Fundo Escolar da EBVS da Madalena	1.257.568,20
Fundo Escolar da EBI Mouzinho da Silveira	55.287,53
Fundo Escolar da EBI do Topo	228.187,50
Fundo Escolar da EBVS Tomás de Borba	3.180.057,06
Fundo Escolar da Escola Básica Integrada da Maia	672.826,86
Fundo Escolar da Área Escolar de Ginetes	459.089,69
Fundo Escolar da Escola Secundária da Lagoa	634.480,41
Fundo Escolar da EB Integrada de Água de Pau	103.829,59



REGIÃO AUTÓNOMA DOS AÇORES
GOVERNO REGIONAL

a) VICE-PRESIDÊNCIA DO GOVERNO REGIONAL

b)

ANEXO XI
RECEITAS GLOBAIS DOS FUNDOS E SERVIÇOS AUTÓNOMOS
SEGUNDO A CLASSIFICAÇÃO ORGÂNICA

(Euros)

DESIGNAÇÃO	IMPORTÂNCIAS
05 - SEC. REG. DA HABITAÇÃO E EQUIPAMENTOS	18.263.448,78
Fundo Regional dos Transportes	8.413.495,06
Serviço Regional de Protecção Civil	9.849.953,72
06 - SECRETARIA REGIONAL DA ECONOMIA	30.150.784,15
Fundo Regional de Coesão.....	30.150.784,15
07 - SEC. REGIONAL DOS ASSUNTOS SOCIAIS	128.523.896,79
Instituto de Acção Social	6.663.762,73
Centro de Saúde da Horta	5.715.840,32
Unidade de Saúde da Ilha do Pico	10.770.289,49
Unidade de Saúde da Ilha de S. Jorge.....	7.611.011,14
Centro de Saúde de Santa Cruz - Graciosa	3.831.798,47
Centro de Saúde da Praia da Vitória	9.605.650,79
Centro de Saúde de Angra do Heroísmo	17.715.175,20
Centro de Saúde de Vila Franca do Campo	5.505.681,56
Centro de Saúde da Ribeira Grande	12.888.255,15
Centro de Saúde da Povoação	3.972.570,02
Centro de Saúde de Ponta Delgada	30.322.288,25
Centro de Saúde de Nordeste	3.594.037,39
Centro de Saúde da Vila do Porto	3.871.385,87
Centro de Saúde de Santa Cruz das Flores	5.150.392,83
Centro de Oncologia dos Açores	1.205.657,58
08 - SEC. REGIONAL DA AGRICULTURA E FLORESTAS	30.597.372,27
Instituto de Alimentação e Mercados Agrícolas - IAMA	30.597.372,27
09 - SEC. REGIONAL DO AMBIENTE E DO MAR	252.838,15
Fundo de Comp. Salarial dos Pesc. da Pesca dos Açores - FUNDOPESCA	252.838,15
TOTAL	285.017.778,77



REGIÃO AUTÓNOMA DOS AÇORES
GOVERNO REGIONAL

a) VICE-PRESIDÊNCIA DO GOVERNO REGIONAL

b)

ANEXO XII

DESPESAS GLOBAIS DOS FUNDOS E SERVIÇOS AUTÓNOMOS
SEGUNDO A CLASSIFICAÇÃO ORGÁNICA

DESIGNAÇÃO	IMPORTÂNCIAS
02 - PRESIDÊNCIA DO GOVERNO REGIONAL	449.568,01
Fundo Regional de Acção Cultural	449.568,01
04 - SECRETARIA REGIONAL DA EDUCAÇÃO E CIÊNCIA	79.707.207,56
Fundo Regional da Ciência e Tecnologia	11.835.682,98
Fundo Regional do Desporto	2.904.155,56
Fundo Regional do Emprego	20.944.040,77
Escola Profissional das Capelas	4.323.752,53
Fundo Escolar da EBI Roberto Ivens	846.114,61
Fundo Escolar da EBI Canto da Maia	1.287.773,31
Fundo Escolar da EB/S de Nordeste	585.110,76
Fundo Escolar da EBI Lagoa	661.167,12
Fundo Escolar da EBI de Ribeira Grande	1.162.719,21
Fundo Escolar da EB/S de Santa Maria	585.743,50
Fundo Escolar da EBI de Capelas	1.185.470,65
Fundo Escolar da EB/S de Vila Franca do Campo	522.886,03
Fundo Escolar da EBI de Rabo de Peixe	4.669.105,62
Fundo Escolar da EBI de Arifes	1.365.432,03
Fundo Escolar da EBI de Angra do Heroísmo	1.690.820,84
Fundo Escolar da EBI da Prola de Vitória	1.202.320,12
Fundo Escolar da EBI de Biscoitos	801.927,20
Fundo Escolar da EB/S da Graciosa	621.415,96
Fundo Escolar da EB/S de Velas	646.972,32
Fundo Escolar da EB/S de Calheta	471.181,55
Fundo Escolar da EB 2,3 da Horta	1.320.420,13
Fundo Escolar da EB/S das Lajes do Pico	877.936,24
Fundo Escolar da EB/S de São Roque do Pico	586.228,56
Fundo Escolar da EB/S das Flores	568.856,91
Fundo Escolar da Escola Secundária Antero de Quental	3.099.883,26
Fundo Escolar da Escola Secundária Domingos Rebelo	1.372.325,48
Fundo Escolar da Escola Secundária de Ribeira Grande	1.297.875,93
Fundo Escolar da Escola Secundária das Laranjeiras	887.847,87
Fundo Escolar da Escola Secundária Pe. Jerónimo Emiliano de Andrade	1.330.561,24
Fundo Escolar da Escola Secundária Dr. Manuel de Arriaga	977.200,57
Fundo Escolar do Conservatório Regional de Ponta Delgada	300.830,39
Fundo Escolar do Conservatório Regional da Horta	46.197,24
Fundo Escolar da Escola Secundária Vitorino Nemésio	731.909,53
Fundo Escolar da EB/S da Povoação	1.154.028,39
Fundo Escolar da EB/S da Madalena	1.224.132,32
Fundo Escolar da EBI Mouzinho da Silveira	47.919,56
Fundo Escolar da EBI do Topo	200.497,45
Fundo Escolar da EB/S Tomás de Borja	3.266.422,65
Fundo Escolar da Escola Básica Integrada da Maia	818.491,95
Fundo Escolar da Área Escolar de Ginetes	521.427,86
Fundo Escolar da Escola Secundária da Lagoa	577.714,58
Fundo Escolar da EB Integrada de Água de Pau	84.705,77



REGIÃO AUTÓNOMA DOS AÇORES
GOVERNO REGIONAL

a) VICE-PRESIDÊNCIA DO GOVERNO REGIONAL

b)

ANEXO XII

DESPESAS GLOBAIS DOS FUNDOS E SERVIÇOS AUTÓNOMOS
SEGUNDO A CLASSIFICAÇÃO ORGÂNICA

DESIGNAÇÃO	IMPORTÂNCIAS
05 - SEC. REG. DA HABITAÇÃO E EQUIPAMENTOS	20.185.609,22
Fundo Regional dos Transportes	9.706.562,34
Serviço Regional de Protecção Civil	10.479.046,88
06 - SECRETARIA REGIONAL DA ECONOMIA	29.723.260,46
Fundo Regional de Coesão.....	29.723.260,46
07 - SEC. REGIONAL DOS ASSUNTOS SOCIAIS	127.788.145,43
Instituto de Acção Social	6.614.135,23
Centro de Saúde da Horta	5.679.508,71
Unidade de Saúde da Ilha do Pico	10.872.488,42
Unidade de Saúde da Ilha de S. Jorge.....	7.575.287,74
Centro de Saúde de Santa Cruz - Graciosa	3.849.327,62
Centro de Saúde da Praia da Vitória	9.679.341,64
Centro de Saúde de Angra do Heroísmo	17.227.260,71
Centro de Saúde de Vila Franca do Campo	5.455.434,94
Centro de Saúde da Ribeira Grande	12.950.046,06
Centro de Saúde da Povoação	4.001.468,06
Centro de Saúde de Ponta Delgada	30.289.257,90
Centro de Saúde de Nordeste	3.593.856,80
Centro de Saúde da Vila do Porto	3.863.001,92
Centro de Saúde de Santa Cruz das Flores	4.834.596,25
Centro de Oncologia dos Açores	1.203.133,43
08 - SEC. REGIONAL DA AGRICULTURA E FLORESTAS	34.285.123,91
Instituto de Alimentação e Mercados Agrícolas - IAMA	34.285.123,91
09 - SEC. REGIONAL DO AMBIENTE E DO MAR	450.860,37
Fundo de Comp. Salarial dos Pesc. da Pesca dos Açores - FUNDOPESCA	450.860,37
TOTAL	292.589.774,96



REGIÃO AUTÓNOMA DOS AÇORES
GOVERNO REGIONAL

a) VICE-PRESIDÊNCIA DO GOVERNO REGIONAL

b)

ANEXO XIII

DESPESAS GLOBAIS DOS FUNDOS E SERVIÇOS AUTÓNOMOS
ESPECIFICADAS SEGUNDO A CLASSIFICAÇÃO FUNCIONAL

(Euros)

CÓDIGO	DESCRIÇÃO	IMPORTÂNCIAS	
		POR SUBFUNÇÕES	POR FUNÇÕES
1	FUNÇÕES GERAIS DE SOBERANIA		22.414.729,86
1.01	Serviços Gerais da Administração Pública	22.414.729,86	
1.02	Defesa Nacional		
1.03	Segurança e Ordem Públicas		
2	FUNÇÕES SOCIAIS		170.741.444,72
2.01	Educação	39.599.575,72	
2.02	Saúde	121.174.010,20	
2.03	Segurança e Acção Sociais	6.614.135,23	
2.04	Habituação e Serviços Colectivos		
2.05	Serviços Culturais, Recreativos e Religiosos	3.353.723,57	
3	FUNÇÕES ECONÓMICAS		74.165.807,08
3.01	Agricultura e Pecuária, Silvicultura, Caça e Pesca	34.735.984,28	
3.02	Indústria e Energia	29.723.260,46	
3.03	Transportes e Comunicações	9.706.562,34	
3.04	Comércio e Turismo		
3.05	Outras Funções Económicas		
4	OUTRAS FUNÇÕES		25.267.793,30
4.01	Operações da Dívida Pública		
4.02	Transferências entre Administrações Públicas		
4.03	Diversas não especificadas	25.267.793,30	
	TOTAL		292.589.774,96



REGIÃO AUTÓNOMA DOS AÇORES
GOVERNO REGIONAL

a) VICE-PRESIDÊNCIA DO GOVERNO REGIONAL

b)

ANEXO XIV
DESPESAS GLOBAIS DOS FUNDOS E SERVIÇOS AUTÓNOMOS
ESPECIFICADAS SEGUNDO A CLASSIFICAÇÃO ECONÓMICA

(Euros)

CÓDIGOS	DESIGNAÇÃO	IMPORTÂNCIAS	
		POR SUBAGRUPAMENTOS	POR AGRUPAMENTOS
	DESPESAS CORRENTES		210.419.426,58
01.00	Despesas com pessoal		61.476.095,09
02.00	Aquisição de bens e serviços correntes		100.317.334,46
03.00	Juros e outros encargos		1.625.551,91
03.01	Juros da dívida pública	419.571,82	
03.02	Outros encargos correntes da dívida pública	1.205.980,09	
04.00	Transferências correntes		29.398.056,94
04.03 a 04.06	Administrações Públicas	1.389.432,46	
04.01 - 04.02 e	Outros Sectores	28.008.624,48	
07.07 a 04.09			
05.00	Subsídios		16.253.547,93
06.00	Outras despesas correntes		1.348.840,25
	DESPESAS DE CAPITAL		44.389.045,45
07.00	Aquisição de bens de capital		21.768.469,07
08.00	Transferências de capital		21.020.576,38
08.03 a 08.06	Administrações Públicas	1.319.376,51	
08.01 - 08.02 e	Outros Sectores	19.701.189,87	
08.07 a 08.09			
09.00	Activos financeiros		1.600.000,00
10.00	Passivos financeiros		0,00
11.00	Outras despesas de capital		
	OPERAÇÕES EXTRA-ORÇAMENTAIS		37.781.302,93
	TOTAL		292.589.774,96



ÍNDICE

	Pág.
I – Introdução	2
II – Economia Regional	4
III – Execução Orçamental	12
IV – Dívida Pública Regional	37
V – Sector Público Empresarial Regional	52
VI – Situação Patrimonial	60
VII – Subsídios, Créditos e Outras Formas de Apoio	69



I – INTRODUÇÃO

A Conta da Região apresenta, em 2008, um saldo global de 4,6 milhões de euros. Este resulta de um valor de receita de 1.305,2 milhões euros e de um valor de despesa de 1.300,6 milhões de euros. Não considerando as operações extra orçamentais, o saldo é de 0,5 milhões de euros, correspondendo a um volume de receita de 1.055,5 milhões de euros e de despesa de 1.055,0 milhões de euros.

A Conta é apresentada com estrutura idêntica ao do respectivo Orçamento, para permitir uma maior facilidade na análise da execução financeira e a sua entrega ocorre 6 meses antes do prazo habitual, na sequência da última alteração efectuada à Lei de Enquadramento do Orçamento da Região Autónoma dos Açores – Lei n.º 62/2008, de 31 de Outubro.

O Orçamento da Região Autónoma dos Açores, referente ao ano de 2008, foi aprovado pelo Decreto Legislativo Regional n.º 30/2007/A, de 27 de Dezembro, tendo a sua execução sido concretizada pelo Decreto Regulamentar Regional n.º 1/2008/A, de 28 de Janeiro.

O Plano Regional Anual para 2008, foi aprovado pelo Decreto Legislativo Regional n.º 1/2008/A, de 10 de Janeiro e faz parte das orientações de médio prazo 2005-2008, aprovadas pelo Decreto Legislativo Regional n.º 7/2005/A, de 20 de Maio que integram o Sistema Regional de Planeamento dos Açores (SIRPA).

A Região Autónoma dos Açores, elaborou a presente conta, tendo como principal objectivo informar o público em geral e em particular os organismos com competência para aprovar e fiscalizar todos os documentos, que por imposição



legal, tem de apresentar o resultado da execução orçamental levado a cabo pelo Governo Regional.

A Conta da Região para 2008, é composta por três volumes e um anexo.

O volume I contém a Resolução do Governo Regional que apresenta a conta à Assembleia Legislativa da Região Autónoma dos Açores e respectivos anexos, bem como, o desenvolvimento dos aspectos mais significativos referentes à execução orçamental quer das receitas quer das despesas do ano em questão. Aborda-se ainda a dívida nas suas diferentes vertentes, situação patrimonial, empresarial e os respectivos apoios concedidos pelo Governo Regional.

O volume II apresenta a execução orçamental da receita e da despesa discriminada pelas diferentes classificações exigidas por lei, e os mapas resumos das contas de gerência dos diversos fundos e serviços autónomos da Região, incluindo, também, uma listagem síntese da despesa, por classificação económica.

O volume III apresenta uma relação das alterações orçamentais relativas ao ano de 2008. Este volume dada a sua dimensão é dividido em dois livros (Volume III – 1.^a parte e Volume III – 2.^a parte).

Por último, o anexo à Conta contém as diversas listagens com os subsídios, créditos e outras formas de apoio concedidos pelo Governo Regional dos Açores. Este volume também dada a sua dimensão foi dividido em dois livros (Anexo 1.1 e Anexo 1.2).



I – ECONOMIA REGIONAL

A conjugação do facto dos principais indicadores estarem referenciados numa base anual e dos efeitos da crise internacional se terem sentido de forma sensível nas últimas semanas do ano em análise, ainda não transparece nas variáveis em apreciação o seu impacte na actividade económica e no emprego da Região.

As Pessoas

A população residente tem vindo a registar crescimentos médios anuais integráveis numa tendência confirmada a partir dos dados do censo de 2001.

Esta evolução foi possível pelo acumular de saldos demográficos positivos, na sequência das reduções das correntes emigratórias que começaram a fazer-se sentir aquando da crise económica internacional a meados dos anos setenta e das transformações institucionais e sociais internas que se prolongaram pelos anos oitenta.

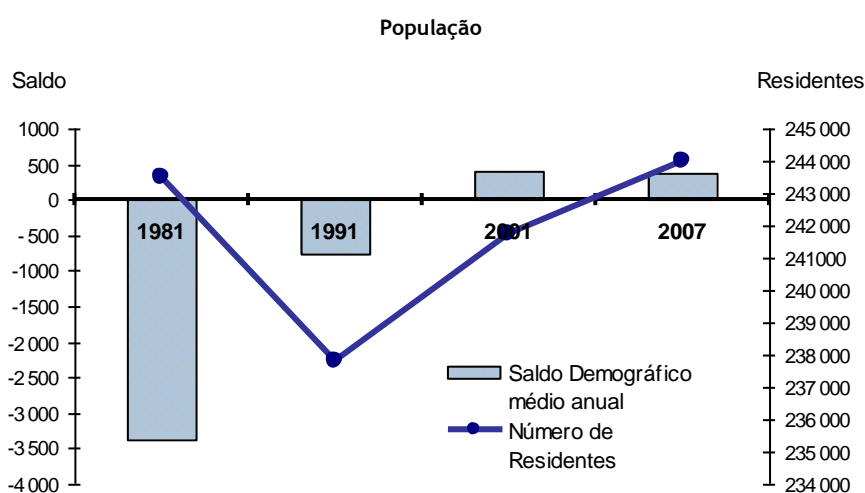



As novas condições estruturais transformaram os Açores numa região relativamente atractiva. Efectivamente, ao crescimento gerado pelos movimentos demográficos naturais tem vindo a juntar-se saldos migratórios positivos. É verdade que os saldos fisiológicos anuais revelam tendência a decrescer, mas ainda comportam níveis de natalidade significativamente maiores do que os das regiões com as quais há interacções de mobilidade social e de economia.

O carácter positivo dos saldos migratórios decorre de mudanças nas relações com as sociedades de emigração mais antiga, mas também vem incluindo novas situações. De facto os últimos dados sobre população estrangeira legalmente residente nos Açores registaram um total de 4 826 pessoas no ano de 2007.

O Crescimento Económico

A análise do crescimento económico a partir da série regionalizada das contas económicas do INE aponta no sentido de um processo de desenvolvimento gerador de mais riqueza, ao mesmo tempo que se verificam condicionantes de variação cíclica das actividades açorianas no âmbito do conjunto da economia do país.

Efectivamente, as taxas de crescimento nos Açores têm sido frequentemente superiores às da economia mais madura do país, mas sem esconder efeitos cíclicos com ritmos de intensidade concreta e temporalmente observáveis.

As diferenças maiores em determinados momentos decorrerão da conjugação de factores de incidência particular num ou noutro território e de desfasamento temporal na difusão de efeitos económicos.

Observando mais pormenorizadamente (ver gráfico) as variações anuais do PIB do país e as do PIB regionalizado para os Açores, desde o ano de crise de 2003,



verificam-se taxas de crescimento anuais que apontam no sentido de retoma, com moderação, mas integrando-se numa linha de formação de tendência.

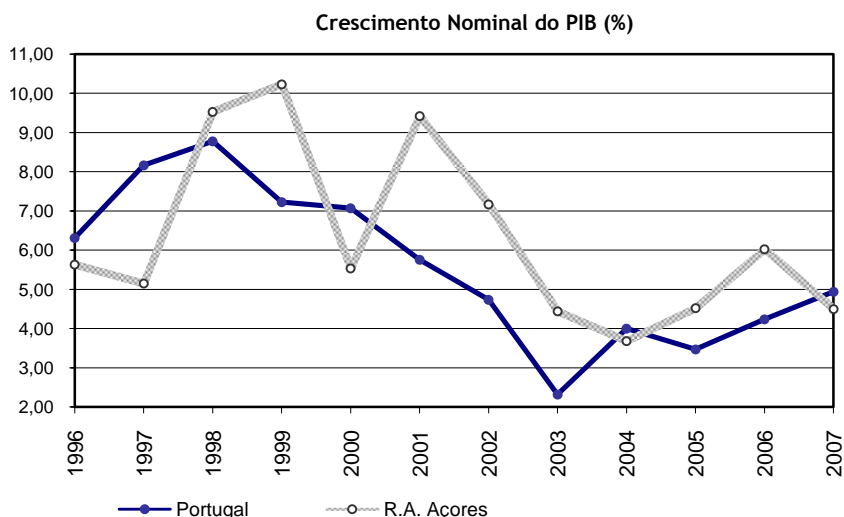

Os números sobre a actividade económica nos Açores revelam uma quota de participação na economia nacional na ordem de 2%, contribuindo para a sustentação de um nível de rendimento que, medido em termos de PIB per capita, atingiu 13,7 mil euros por habitante no ano de 2007 e representava, ao mesmo tempo, cerca de 89% da média registada para o conjunto do país.

Produto Interno Bruto - a Preços de Mercado							
	Unid.: Milhões de Euros						
	2001	2002	2003	2004	2005	2006	2007*
1. Açores.....	2 488	2 666	2 785	2 887	3 018	3 199	3 343
2. País	129 308	135 434	138 582	144 128	149 123	155 446	163 119
% (1/2)	1,92	1,97	2,01	2,00	2,02	2,06	2,05
PIB per capita (mil euros/hab.)	10,5	11,2	11,6	12,0	12,5	13,2	13,7
PIB per capita (Portugal=100)	83,5	85,7	87,6	87,4	88,3	89,9	89,3

* Resultados preliminares.

Fonte: INE, Contas Regionais (base 2000).

A evolução do nível de riqueza vem sendo sustentada através de ganhos de eficiência, observáveis através do indicador de produtividade, não se registando



crescimento significativo através de utilização mais intensa de recursos humanos, conforme contributo medido pela taxa de emprego permite verificar.

Crescimento do PIB/Hab. e Componentes

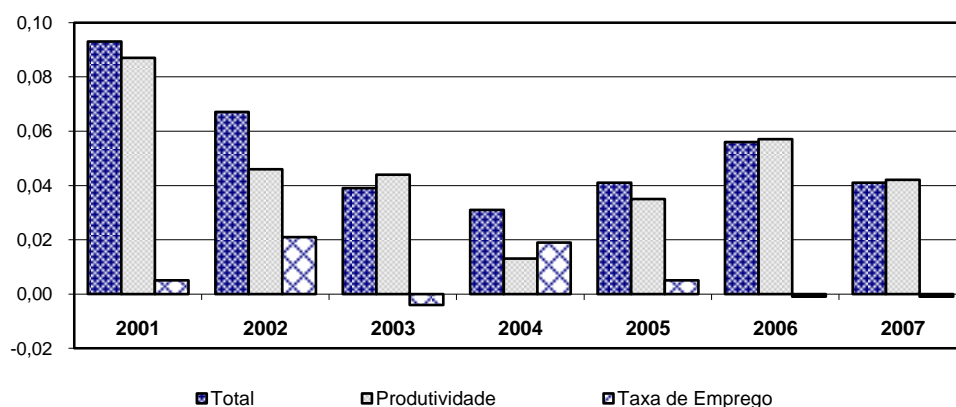

A desagregação do VAB por ramos de actividade evidencia a dimensão absoluta de serviços, enquanto indústrias e energia se destacam em termos de um padrão com maior regularidade de crescimento, a par de uma base de produção de actividades primárias que se mantêm a um certo nível de representatividade. Já as actividades de construção revelam maior variabilidade em termos dos respectivos volumes de produção.

VAB por Ramos de Actividades Económicas, (A6)							
Unid.: milhões de Euros							
Actividades	2001	2002	2003	2004	2005	2006	2007*
Primárias.....	295	311	313	323	321	316	318
Industriais e energia	193	216	232	248	265	289	313
Construção.....	166	172	161	173	162	164	174
Comerciais	484	517	544	569	594	628	653
Financeiras.....	325	332	371	373	406	424	445
Outros serviços	707	769	798	824	849	916	962
Total.....	2 170	2 317	2 419	2 510	2 597	2 737	2 865

* Resultados preliminares.

Fonte: INE, Contas Regionais (base 2000).



A Formação Bruta de Capital Fixo, ao longo do último ano com dados conhecidos, acumulou um total de 871 milhões de euros. Este montante aproximou-se de cerca de um terço do valor da produção no mesmo ano; mais concretamente, a chamada taxa de investimento aparente de FBCF em relação ao respectivo VAB foi de 31,8%.

Os ramos de serviços captam, os maiores volumes de investimento, mas é nos das indústrias que se atingem taxas de investimento mais significativas e, particularmente, mais ajustadas a uma linha de tendência mais regular.

FBCF - Formação Bruta de Capital Fixo, (A6)							
Actividades	2000	2001	2002	2003	2004	2005	2006
Primárias.....	36	33	39	38	33	126	22
Industriais e energia	87	105	131	173	160	192	142
Construção.....	37	39	36	21	31	32	15
Comerciais	189	176	184	372	311	372	227
Financeiras.....	117	61	65	280	292	331	225
Outros serviços	457	588	584	283	200	236	239
Total.....	923	1 002	1 039	1 167	1 027	1 290	871

Fonte: INE, Contas Regionais (base 2000).

O Emprego

O número de 117,6 milhares de indivíduos da população activa no ano de 2008 incorpora um crescimento de 4,8% em relação ao ano anterior. Esta evolução correspondeu a uma maior utilização de recursos humanos disponíveis, tendo a taxa de actividade atingido 48,2%, face a 46,1% no ano anterior.

A taxa de actividade feminina de 38,4%, ao mesmo tempo que acompanhou a evolução global, prosseguiu a tendência de reforço da participação das mulheres no mercado de trabalho.



A partir destes dados, observa-se uma capacidade de oferta de emprego reforçada em relação ao ano anterior, registando-se uma criação líquida de empregos superior a três milhares. Por outro lado, o crescimento da procura a um ritmo ainda mais intenso acentuou o nível do desemprego, que se traduziu numa taxa de 5,5%, enquanto ano anterior fora de 4,3%.

Condição da População Perante o Trabalho									
	Nº Individuos								
	2000	2001	2002	2003	2004	2005	2006	2007	2008
População Activa.....	99 008	100 646	103 645	105 099	108 586	109 773	111 755	112 159	117 582
Empregada	96 171	98 360	100 974	102 066	104 892	105 283	107 500	107 284	111 168
Desempregada.....	2 837	2 286	2 671	3 033	3 694	4 490	4 255	4 875	6 414
População Inactiva	137 724	136 309	134 175	134 440	132 583	131 873	130 956	131 222	126 540
Tx. de Actividade (%)	41,8	42,4	43,5	43,8	45,0	45,4	46,0	46,1	48,2
Tx. de Actividade Feminina (%).....	28,7	30,2	31,4	32,1	33,4	33,8	34,9	36,0	38,4
Tx. de Desemprego (%)	2,9	2,3	2,6	2,9	3,4	4,1	3,8	4,3	5,5

Fonte: SREA, Inquérito ao Emprego.

Os sectores secundário e terciário, pela sua dimensão e composição por ramos mais heterogénea, registaram variações mais significativas no seu interior, algumas fazendo parte de tendências mais consistentes.

Assim, no sector secundário o ramo de construção voltou a registar uma criação líquida de emprego, enquanto o das indústrias transformadoras registou uma nova redução líquida de postos de trabalho.

No sector terciário, as actividades com criação líquida de empregos situaram-se no ramo de actividades imobiliárias e serviços prestados a empresas de alojamento e, ainda, no de alojamento e restaurantes; ao contrário, nas actividades



de serviços públicos e sociais registaram-se decréscimos, nomeadamente nos de administração.

População activa Empregada, por Sectores de Actividade									%
	2000	2001	2002	2003	2004	2005	2006	2007	2008
Sector Primário	16,4	13,8	13,4	12,8	12,5	12,4	12,4	12,0	13,1
Sector Secundário...	25,9	28,2	29,2	28,2	26,4	25,4	25,9	26,8	26,7
Sector Terciário.....	57,7	58,0	57,4	59,0	61,1	62,2	61,7	61,2	60,2
Total.....	100,0	100,0	100,0	100,0	100,0	100,0	100,0	100,0	100,0

Fonte: SREA, Inquérito ao Emprego.

A evolução da população empregada segundo a profissão registou crescimentos mais expressivos na categoria de Agricultores e trabalhadores qualificados na agricultura e pescas e, também, na categoria de Trabalhadores não qualificados em geral.

Crescimentos mais moderados, mas ainda significativos no sentido de serem superiores ao crescimento médio, registaram-se na categoria de Operadores de instalações e máquinas e trabalhadores da montagem e, também, na de Pessoal dos serviços e vendedores.

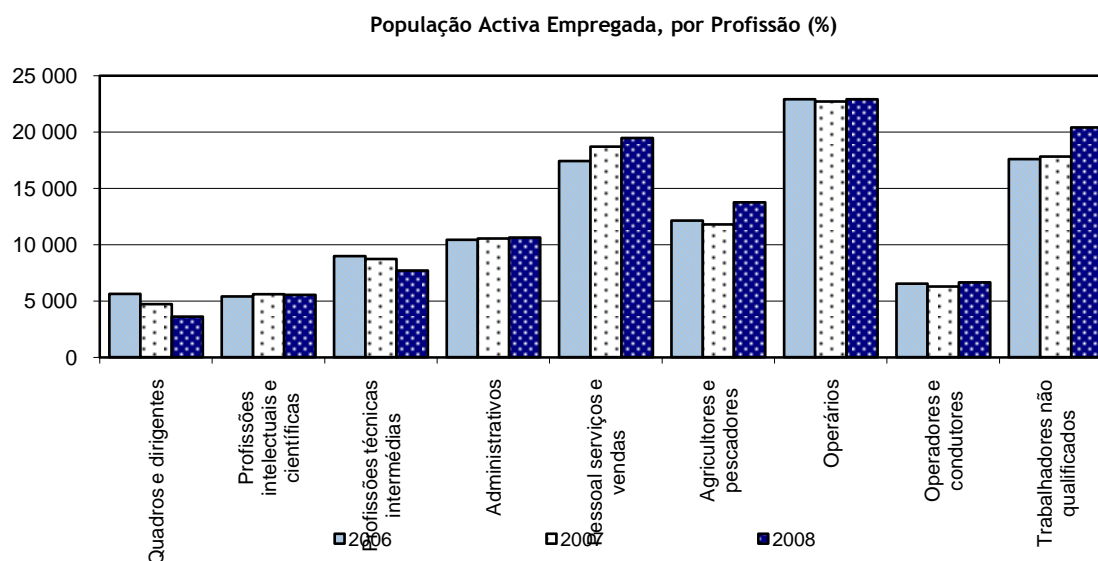



A actividade feminina destacou-se pela evolução revelada nos últimos anos, que permitiu atingir a taxa de 38,4% no ano de 2008. Todavia, tomando como referência os níveis atingidos na sociedade portuguesa em geral e na europeia dos 27 países da EU, observa-se uma margem para uma maior quantidade de mulheres ingressarem no mercado de trabalho.

Se se considerar aspectos mais qualitativos, de formação, e tomando como medida o nível de escolaridade completo, verifica-se uma maior proximidade da estrutura nos Açores à do conjunto do país, o que aponta para a necessidade de transformações, por um lado, de âmbito supra-regional ou nacional e, por outro lado, mais referenciadas a estruturas dos 27 países da EU.

Elementos de Estrutura, 2008			
	Açores	Portugal	UE (27 países)
Taxa de Actividade			
Total.....	48,2	53,0	48,6
Homens	58,1	58,2	54,8
Mulheres	38,4	48,0	42,8
Nível de Escolaridade Completo (%)			
Até ao básico, 3º ciclo	79,3	69,8	24,5
Secundário.....	12,7	15,2	49,3
Superior	8,0	14,9	26,1

Fontes: SREA / INE, Eurostat e DREPA.



III – EXECUÇÃO ORÇAMENTAL

A Conta da Região Autónoma dos Açores, relativa ao ano económico de 2008, encerrou com um saldo global de 4,6 milhões de euros, dos quais 0,5 milhões de euros corresponderam a saldo da Conta da Região e 4,1 milhões de euros, a saldos das operações extra-orçamentais.

A síntese de execução orçamental do ano 2008, sem operações extra-orçamentais, e a sua comparação com a do ano anterior, é a que a seguir se apresenta.

	(milhares de euros)	
	2007	2008
1. Receitas Correntes	629.070,4	676.262,1
2. Despesas Correntes	543.609,0	571.577,8
3. Encargos da Dívida pública	11.726,2	13.148,8
4. Saldo Corrente (1-2)	85.461,3	104.684,3
5. Receitas de Capital	340.274,1	379.247,5
6. Empréstimos	56.500,0	91.000,0
7. Despesas de Capital+Despesas do Plano	420.049,2	483.439,4
8. Amortização da dívida	56.587,5	91.250,0
9. Saldo de Capital(5-7)	-79.775,0	-104.191,9
10. Saldo Global (4+9)	5.686,3	492,4
11. Saldo Primário (10+3)	17.412,5	13.641,2

A Conta de 2008 registou um saldo positivo, na ordem dos 492,4 milhares de euros, em resultado de um bom nível de realização das receitas e de uma contenção imposta ao crescimento das despesas de funcionamento, não obstante se ter registado um crescimento significativo ao nível das despesas de investimento. Observou-se, ainda, um significativo aumento das receitas correntes, que superou o observado nas despesas correntes, o que se traduziu num saldo corrente positivo na



ordem dos 104,7 milhões de euros, mais 19,2 milhões de euros do que no ano anterior.

A exemplo dos anos anteriores, toda a receita da RAA deu entrada através das tesourarias ou directamente nas contas da Direcção Regional do Orçamento e Tesouro (DROT), via transferências electrónicas (TEI) ou por via Banco de Portugal, estando a sua repartição reflectida no quadro seguinte.

(Euros)

Designação	Tesourarias	Movimentos Escriturais	Transferências Bancárias	Total
ORAA	10.862.844,01	5.686.295,97	1.038.960.485,01	1.055.509.624,99
Operações Extra-Orçamentais	160.368.569,75	0,00	85.027.238,38	245.395.808,13
Total	171.231.413,76	5.686.295,97	1.123.987.723,39	1.300.905.433,12

A receita é maioritariamente arrecadada por via de transferências bancárias, representando 86,4 % do total, enquanto que a receita directamente arrecadada pelas tesourarias da Região representou apenas 13,2%.

O montante da receita recebida através de transferências bancárias encontra-se desagregado, no quadro seguinte, nos termos da respectiva classificação económica, estando todos os documentos comprovativos desses movimentos, devidamente arquivados na DROT.



Região Autónoma dos Açores
Vice-Presidência do Governo Regional
Direcção Regional do Orçamento e Tesouro

Código	Designação	Valor €
01.00.00	Impostos Directos	199.232.813,04
01.01.01	IRS	137.709.779,38
01.01.02	IRC	61.445.366,74
01.02	Outros Impostos Directos	77.666,92
02.00.00	Impostos Indirectos	318.146.485,30
02.01.01	ISP	32.587.668,30
02.01.02	IVA	216.881.160,54
02.01.03	ISV	12.045.355,20
02.01.04	Tabaco	23.995.418,89
02.01.05	IABA	6.430.218,32
02.02.02	Selo	25.803.013,95
02.02	Outros Impostos Indirectos	403.650,10
03	Contribuições para a Segurança Social	2.245.004,79
04	Taxas Multas e Outras Penalidades	2.883.435,15
05	Rendimentos de Propriedade	4.976.410,24
06	Transferências Correntes	0,00
07	Venda de Bens e Serviços Correntes	9.560,40
08	Outras Receitas Correntes	3.728,62
09	Venda de Bens de Investimentos	350,00
06 e 10	Transferências do OE	349.260.879,60
10.09	Transferências da EU	71.182.165,97
11	Activos Financeiros	0,00
12	Passivos Financeiros	91.000.000,00
15	Reposições não Abatidas nos Pagamentos	19.651,90
17	Operações Extra-Orçamentais	85.027.238,38
TOTAL		1.123.987.723,39



Movimentos Escriturais

Código	Designação	Valor €
16	Saldo da Gerência Anterior	5.686.295,97
Total		5.686.295,97

Receita

A receita global cobrada, em 2008, sem passivos financeiros¹, atingiu os 1.209,9 milhões de euros, o equivalente a 90,8% do valor orçamentado e a um crescimento de 4,3% face ao contabilizado em 2007, mantendo-se assim, a tendência registada nos últimos anos na evolução da receita cobrada, conforme se explicita no gráfico seguinte.

Receita Global

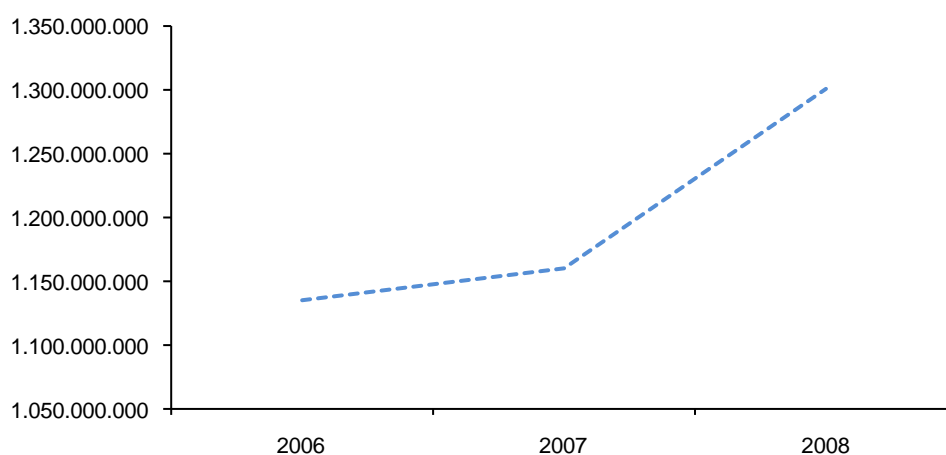

A receita, excluindo as operações extra-orçamentais, contabilizou 956,7 milhões de euros, mais 9,3% do que o registado no ano anterior.

¹ Na análise da receita e da despesa foram excluídos os efeitos dos passivos financeiros, uma vez que se tratou de uma operação de refinanciamento, cujo valor da receita teve um fluxo de despesa semelhante.



A evolução registada na receita, no biénio 2007/2008, desagregada pelas suas principais componentes, é a que a seguir se apresenta.

Designação	2007			2008			Δ %
	Orçamentado	Realizado	%	Orçamentado	Realizado	%	
1. RECEITA CORRENTES	631.695.000,00	629.070.377,01	99,58%	689.306.580,00	676.262.149,44	98,11%	7,50%
Impostos directos	166.725.000,00	189.635.411,48	113,74%	198.617.500,00	199.233.667,85	100,31%	5,06%
Impostos indirectos	297.116.000,00	282.167.058,80	94,97%	315.858.780,00	318.543.874,35	100,85%	12,89%
Contribuições para a segurança Social	4.300.000,00	4.348.352,64	101,12%	4.500.000,00	4.331.975,77	96,27%	-0,38%
Taxas, multas e outras penalidades	3.570.000,00	4.563.170,01	127,82%	4.000.000,00	4.510.425,83	112,76%	-1,16%
Rendimentos de propriedade	2.115.000,00	5.676.402,68	268,39%	6.300.000,00	4.976.719,85	79,00%	12,33%
Transferências	140.099.000,00	140.101.838,95	100,00%	143.030.300,00	143.030.331,48	100,00%	2,09%
Venda de bens e serviços correntes	490.000,00	465.351,21	94,97%	400.000,00	576.326,56	144,08%	23,85%
Outras receitas correntes	17.280.000,00	2.112.791,24	12,23%	16.600.000,00	1.058.827,75	6,38%	49,88%
2. RECEITAS DE CAPITAL	303.574.258,00	246.239.335,57	81,11%	324.158.495,00	280.477.152,59	86,52%	13,90%
Venda de bens de investimento	2.040.575,00	135.880,17	6,66%	200.000,00	85.213,87	42,61%	37,29%
Transferências	290.449.000,00	244.127.370,43	84,05%	321.958.495,00	279.081.127,74	86,68%	14,32%
Activos financeiros	1.725.000,00	1.884.042,79	109,22%	1.500.000,00	1.158.311,12	77,22%	38,52%
Outras receitas de capital	5.500.000,00	92.042,18	1,67%	500.000,00	152.499,86	30,50%	65,68%
3. OUTRAS RECEITAS	3.859.683,00	37.534.782,45	972,48%	2.800.000,00	7.770.322,96	277,51%	79,30%
Reposições não abatidas nos pagamentos	3.859.683,00	1.601.768,45	41,50%	2.800.000,00	2.084.026,99	74,43%	30,11%
Saldo da gerência anterior	0	35.933.014,00	0,00%	0,00	5.686.295,97	100,00%	84,18%
4. OPERAÇÕES EXTRA-ORÇAMENTAIS	263.327.622,00	247.755.921,62	94,09%	316.676.656,00	245.395.808,13	77,49%	-0,95%
5. TOTAL (1+2)	935.269.258,00	875.309.712,58	93,59%	1.013.465.075,00	956.739.302,03	94,40%	9,30%
6. TOTAL (3+4+5)	1.202.456.563,00	1.160.600.416,65	96,52%	1.332.941.731,00	1.209.905.433,12	90,77%	4,25%
7. Passivos financeiros	56.600.000,00	56.500.000,00	99,82%	91.250.000,00	91.000.000,00	99,73%	61,06%
TOTAL (6+7)	1.259.056.563,00	1.217.100.416,65	96,67%	1.424.191.731,00	1.300.905.433,12	91,34%	6,89%

Constata-se um crescimento de 7,5% nas receitas correntes, relativamente ao ano anterior, evidenciando-se, neste agregado quer o aumento dos impostos directos quer dos indirectos, que no seu conjunto representam 76,6% do mesmo.



O capítulo dos rendimentos de propriedade, registou uma execução de 5,0 milhões de euros, dos quais 2,1 milhões de euros corresponderam a dividendos recebidos da Empresa de Electricidade dos Açores, SA, referente ao exercício económico de 2007 e os restantes 2,9 milhões de euros, de aplicações financeiras efectuadas pela DROT junto do Instituto de Gestão de Crédito Público e de outras instituições financeiras.

As transferências correntes registaram uma taxa de crescimento de 2,1%, o que se traduziu numa receita de 143,0 milhões de euros, tendo-se atingido uma realização de 100%, mais 2,9 milhões de euros do que o valor arrecadado em 2007.

Ao nível das receitas de capital, observou-se, entre 2007 e 2008, um acréscimo de 13,9%, justificado, maioritariamente, pelo incremento de 14,3%, operado nas transferências de capital. Esta evolução ficou a dever-se, fundamentalmente, ao aumento significativo que ocorreu ao nível das transferências da União Europeia, que em 2007 foram de 28,6 milhões de euros e que em 2008 se situaram nos 72,8 milhões de euros, mais 154,9%. Este significativo aumento decorre, fundamentalmente, da boa execução registada ao nível dos projectos de investimento comparticipados pelos Programas Operacionais PRODESA e PROCONVERGÊNCIA.

Principais fontes de financiamento

A estrutura da receita, em 2008 não se alterou, face aos anos anteriores, mantendo-se as Receitas Fiscais e as Transferências do Orçamento do Estado, como principais fontes de financiamento do Orçamento Regional. Estas representaram, no



seu conjunto, 90,4% do total da receita arrecadada (71,0% em 2007), conforme se evidencia no gráfico e análise a seguir apresentados.

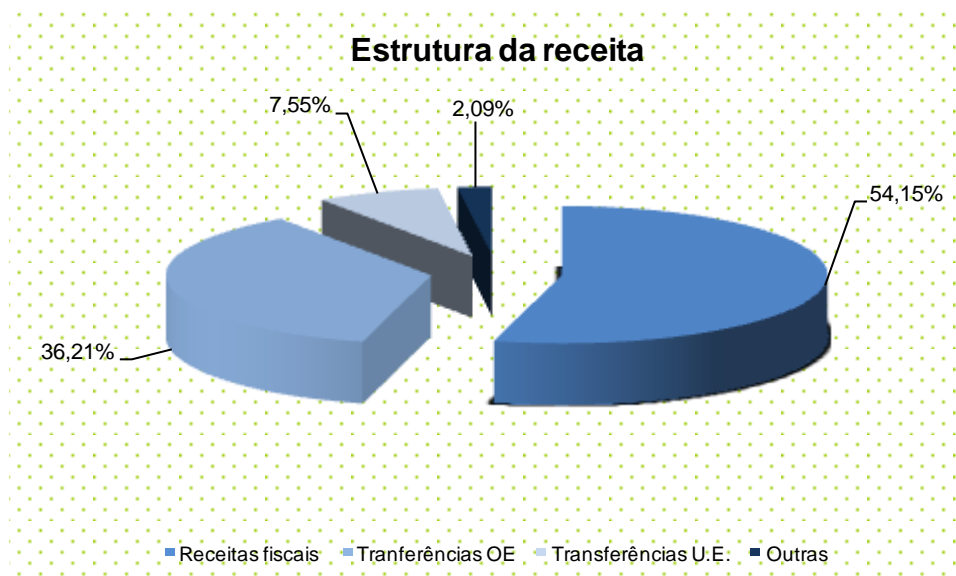

Receitas Fiscais

No ano de 2008, as receitas fiscais ascenderam aos 522,3 milhões de euros, o equivalente a 43,2% do total das receitas efectivas do ano, tendo-se registado um aumento de 9,6%, face ao valor contabilizado em 2007, que se situou nos 476,4 milhões de euros.

A execução desagregada das receitas fiscais é a que a seguir se apresenta.



Designação	2008		(Euros)
	Orçamentado	Realizado	Tx de realização
Impostos Directos	198.617.500,00	199.233.667,85	100,31%
IRS	132.402.500,00	137.709.779,38	104,01%
IRC	65.915.000,00	61.445.366,74	93,22%
Outros	300.000,00	78.521,73	26,17%
Impostos Indirectos	315.858.780,00	318.543.874,35	100,85%
Imposto sobre produtos petrolíferos	51.410.000,00	32.587.668,30	63,39%
IVA	189.635.000,00	216.881.160,54	114,37%
Imposto sobre veículos	14.500.000,00	12.045.355,20	83,07%
Imposto de Consumo s/ o tabaco	25.583.530,00	23.995.418,89	93,79%
Imposto de Consumo s/ bebidas Alcoólicas	7.166.250,00	6.430.218,32	89,73%
Imposto de selo	27.114.000,00	25.803.013,95	95,16%
Outros	450.000,00	801.039,15	178,01%
Taxas multas e Outras Penalidades	4.000.000,00	4.510.425,83	112,76%
TOTAL	518.476.280,00	522.287.968,03	100,74%

Em termos globais, e à semelhança dos últimos anos, o valor global da receita fiscal arrecadada ultrapassou o estimado em sede de previsão orçamental, fixando-se nos 100,7%.

Os impostos directos registaram uma arrecadação global de 199,2 milhões de euros, representando 38,2% do total receita fiscal, apresentando uma taxa de realização de 100,3%. Deste montante, 137,7 milhões de euros (69,1%), corresponderam ao imposto sobre o rendimento das pessoas singulares (IRS) e 61,4 milhões de euros (30,8%) ao imposto sobre o rendimento das pessoas colectivas (IRC), constituindo estes dois impostos a quase totalidade dos impostos directos (99,9%).

A nível das execuções fiscais, em sede dos impostos sobre o rendimento, registou-se uma arrecadação global de 6,0 milhões de euros, sendo 4,4 milhões de euros relativos a IRS e os restantes 1,6 milhões de euros ao IRC.



Os impostos indirectos ascenderam a 318,5 milhões de euros, cerca de 100,9% do valor orçamentado. Estes impostos, representam, no seu conjunto, 61,0% da totalidade das receitas fiscais.

No âmbito dos impostos indirectos, destaca-se o IVA, com uma receita de 216,9 milhões de euros, o equivalente a 68,1% do total destes impostos.

A receita deste imposto, contabilizada no âmbito das receitas fiscais apresentou, em 2008, um significativo crescimento (33,1%), devido, em parte a acertos efectuados por conta de anos anteriores, resultantes da entrada em vigor da Portaria que regulamenta o modo de atribuição do IVA às Regiões Autónomas.

Ressalvam-se, ainda, as cobranças de IVA em execuções fiscais, relativas aos anos de 2007 e 2008, que totalizaram 5,6 milhões de euros.

Ainda neste agregado, destacam-se o imposto sobre produtos petrolíferos (ISP), o imposto sobre veículos (ISV), o imposto de consumo sobre o tabaco (IT) e o imposto de selo (IS), os quais, em conjunto, atingiram 94,4 milhões de euros, cerca de 29,6% da receita afecta aos impostos indirectos.

A receita resultante das taxas, multas e outras penalidades, atingiu o montante global de 4,5 milhões de euros, o que correspondeu a uma execução de 112,8% do valor orçamentado, isto é, mais 510,4 milhares de euros do que o estimado. Neste valor, está incluída a receita proveniente de execuções fiscais, nomeadamente, juros de mora e juros compensatórios, que atingiram respectivamente o montante de 1,7 e 0,2 milhões de euros.



A evolução das receitas fiscais no triénio 2006-2008 é a que se explicita no quadro seguinte:

Designação	(Euros)				
	2006 Realizado	2007 Realizado	2007/2006 Δ %	2008 Realizado	2008/2007 Δ %
Impostos Directos	182.695.881,77	189.635.411,48	3,80%	199.233.667,85	5,06%
IRS	134.109.144,81	126.696.481,18	-5,53%	137.709.779,38	8,69%
IRC	48.302.620,28	62.853.673,50	30,12%	61.445.366,74	-2,24%
Outros	284.116,68	85.256,80	-69,99%	78.521,73	-7,90%
Impostos Indirectos	399.695.745,66	282.167.058,80	-29,40%	318.543.874,35	12,89%
Imposto sobre produtos petrolíferos	38.713.518,05	47.417.831,15	0,00%	32.587.668,30	-31,28%
IVA	282.865.902,37	162.900.000,28	-42,41%	216.881.160,54	33,14%
Imposto sobre veículos	15.041.001,42	13.355.435,35	-11,21%	12.045.355,20	-9,81%
Imposto de Consumo s/ o tabaco	22.391.653,21	25.398.575,26	13,43%	23.995.418,89	-5,52%
Imposto de Consumo s/ bebidas Alcoolicas	16.902.022,81	6.591.875,68	-61,00%	6.430.218,32	-2,45%
Imposto de selo	23.241.026,85	25.838.397,71	11,18%	25.803.013,95	-0,14%
Outros	540.620,95	664.943,37	23,00%	801.039,15	20,47%
Taxas multas e Outras Penalidades	3.292.587,57	4.563.170,01	38,59%	4.510.425,83	-1,16%
TOTAL	585.684.215,00	476.365.640,29	-18,67%	522.287.968,03	9,64%

O aumento de 9,6% observado no total das receitas fiscais, deveu-se, por um lado ao aumento de 5,1% nos impostos directos, e por outro, ao crescimento de 12,9% nos impostos indirectos.

Nos impostos directos destaca-se o crescimento de 8,7% contabilizado no IRS enquanto, que nos impostos indirectos é o IVA que sobressai, com um aumento de 33,1%. Estes dois impostos foram os que mais contribuíram para o total da receita fiscal arrecadada, representando no seu conjunto 67,9% desta.

Transferências do Orçamento do Estado

As transferências do Orçamento do Estado para o Orçamento da Região, efectivadas em 2008, atingiram os 349,3 milhões de euros.



A desagregação deste valor e a evolução face a 2007, é a que de seguida se apresenta.

	(Euros)		
	2007	2008	Δ %
Transferências do OE	355.548.000,00	349.260.879,65	-1,77%
Art.º 37 da LFRA	280.198.000,00	286.060.663,00	2,09%
Fundo de Coesão Art.º 38 da LFRA	56.000.000,00	57.212.133,00	2,16%
Calamidades/sismo 98	4.500.000,00	3.272.528,56	-27,28%
Regularizações da anterior LFRA	14.850.000,00	2.500.000,00	-83,16%
IHRU/Realojamento	0,00	215.555,09	-

Ao abrigo dos artigos 37º e 38º da Lei de Finanças das Regiões Autónomas (LFRA) foram transferidos 343,3 milhões de euros, mais 7,1 milhões de euros que no ano anterior.

No ano de 2008, foi efectuada uma transferência extraordinária de 2,5 milhões de euros, por conta de uma regularização acordada com o Governo da República, referente à anterior LFRA.

As transferências do Orçamento do Estado, destinadas a compartilhar os encargos decorrentes do processo de reconstrução dos danos causados pelo sismo de 1998, nas ilhas do Faial e do Pico, contabilizaram, em 2008, uma receita de 3,3 milhões de euros.

Foi ainda transferido pelo IHRU- Instituto da Habitação e Reabilitação Urbana, o montante de 215,6 milhares de euros, destinados a programas de realojamento na Região.



Transferências da União Europeia

Os fundos comunitários transferidos e contabilizados, em 2008, na Conta da Região e nas operações extra-orçamentais, totalizaram 143,5 milhões de euros, desagregados da forma que de seguida se apresenta.

	(euros)					
Designação	FEDER	FSE	FEOGA	IFOP	Diversos	Total
1. ORAA - Transferências/RAA						
PRODESA	20.349.321,30					20.349.321,30
INTERREG IIIB	816.413,75					816.413,75
INTERREG IIIC	143.026,61					143.026,61
Proconvergência	49.873.404,31					49.873.404,31
Fundos EFTA					1.296.606,61	1.296.606,61
POSC a)	296.107,50					296.107,50
TOTAL	71.478.273,47	0,00	0,00	0,00	1.296.606,61	72.774.880,08
2. Operações Extra-Orçamentais						
PRODESA	17.706.281,07		25.887.210,00	5.829.366,66		49.422.857,73
Fundo de Coesão	316.591,34					316.591,34
PRAI - AÇORES						0,00
Proconvergência	11.496.393,71					11.496.393,71
PRO - EMPREGO		9.500.000,00				9.500.000,00
TOTAL	18.022.872,41	9.500.000,00	25.887.210,00	5.829.366,66	0,00	70.735.842,78
TOTAL GERAL	89.501.145,88	9.500.000,00	25.887.210,00	5.829.366,66	1.296.606,61	143.510.722,86

a) Entrega directa na tesouraria da Vice-Presidência do Governo Regional de Ponta Delgada por parte da DRCT.

Da globalidade dos fundos comunitários transferidos, 72,8 milhões de euros (50,7%) destinaram-se ao financiamento do plano de investimentos da Região e os restantes 70,7 milhões de euros (49,3%) foram consignados a outras entidades.

Dos 61,4 milhões de euros transferidos no âmbito do FEDER-PROCONVERGÊNCIA, 49,9 milhões de euros ficaram afectos ao financiamento do plano de investimentos da Região e 11,5 milhões de euros foram consignados a



outras entidades, que no seu conjunto representaram 42,8% do total dos fundos transferidos.

No âmbito do PRODESA – FEDER, foram transferidos 38,1 milhões de euros, dos quais 20,3 milhões de euros ficaram afectos a projectos da responsabilidade directa do Governo Regional e os restantes 17,7 milhões de euros foram contabilizados nas operações extra-orçamentais.

Destaca-se, ainda, o PRODESA – FEOGA, com 25,9 milhões de euros, o PRODESA – IFOP, com 5,8 milhões de euros e o FSE – PRO-EMPREGO com 9,5 milhões de euros, afectos, na sua totalidade, a outras entidades e, como tal, contabilizados em operações extra-orçamentais.

No âmbito dos projectos financiados conjuntamente por fundos comunitários e fundos nacionais, registou-se uma receita global de 12,0 milhões de euros, em operações extra-orçamentais, sendo 8,9 milhões de euros, de transferências efectuadas por organismos da administração central e 3,0 milhões de euros, de reembolsos concretizados por promotores de projectos de investimento, em 2008.

	(euros)
Designação	Diversos
Operações Extra-Orçamentais	
PRIME SIME	
- Para financiamento novos projectos	6.048.133,24
- Reembolsos	3.024.762,10
PRIME-URBCOM	842.397,21
PRIME-OUTROS	6.196,08
SIVETUR	2.031.664,49
TOTAL	11.953.153,12

Dos 12,0 milhões de euros transferidos, 9,1 milhões de euros (75,9%) respeitam a projectos no âmbito do PRIME SIME, ressaltando-se no entanto, que



6,0 milhões de euros corresponderam a financiamentos de novos projectos e os restantes 3,0 milhões de euros a reembolsos de promotores, como atrás referido.

Os montantes constantes do quadro anterior, incluem uma componente de fundos comunitários de 31,35%, para projectos financiados no âmbito do PRIME-URBCOM e de 75%, para os restantes projectos financiados no âmbito do PRIME.

Os fundos comunitários que foram transferidos directamente para os Fundos e Serviços Autónomos (FSA), sem passarem pela conta de Região, totalizaram, de acordo com informação prestada pelos mesmos, o montante global 3,0 milhões de euros, tal como se encontra especificado no quadro seguinte.

(Euros)

FSA	Designação	Diversos
Fundo Regional do Emprego	PRODESA - Leonardo da Vinci	1.702.229,41
Serviço Regional de Protecção Civil e Bombeiros Açores	Projecto FORESIGHT	7.527,66
Fundo Regional de Coesão	FEDER (INTERREG)	45.616,66
Instituto de Alimentação e Mercados Agrícolas	PRODESA	1.287.659,00
TOTAL		3.043.032,73



Operações Extra-orçamentais

As operações extra-orçamentais registaram uma execução de 245,4 milhões de euros e que se traduziu num decréscimo de 1,0% face ao contabilizado em 2007.

O valor acima referido desagrega-se por 30,6 milhões de euros, de receitas próprias de diversos organismos regionais dotados de autonomia administrativa e financeira e por 214,8 milhões de euros, de verbas consignadas a outras entidades. Deste último agregado, 102,4 milhões de euros, respeitam às transferências efectuadas para as Autarquias Locais no âmbito da Lei de Finanças da Administração Local.



DESPESA

Em 31 de Dezembro de 2008, excluindo a operação de refinanciamento, no valor de 91,25 milhões de euros, a execução da despesa situou-se nos 1.209,4 milhões de euros, o que corresponde a uma taxa de realização de 90,7% e a uma variação de 4,6%, comparativamente ao valor registado em 2007.

Excluindo o valor das operações extra-orçamentais, a despesa situou-se nos 1.055,0 milhões de euros, correspondendo a uma taxa de execução de 95,3% e a uma variação de 9,5%, relativamente ao ano anterior.

Classificação Económica

O quadro seguinte apresenta a quantificação e evolução da despesa, sem as operações extra-orçamentais, especificada nos termos da sua classificação económica:



(Milhares de euros)

	Execução 2007	Execução 2008	Variação 2008/2007	Orçamentado 2008	Taxa Execução 2008
1. Despesas Correntes	543.609,0	571.577,8	5,1%	574.917,6	99,4%
Despesas com Pessoal	270.221,3	292.523,83	8,3%	294.291,49	99,4%
Aquisição de Bens e Serviços Correntes	16.846,3	16.762,82	-0,5%	17.853,21	93,9%
Encargos Correntes da Dívida	11.726,2	13.148,79	12,1%	13.150,55	100,0%
Transferências Correntes	234.548,7	238.438,92	1,7%	238.469,17	100,0%
Subsídios	0,0	0,00	-	0,00	-
Outras	10.266,6	10.703,46	4,3%	11.153,19	96,0%
2. Despesas de Capital	1.577,9	1.530,1	-3,0%	1.807,9	84,6%
Aquisição de Bens de Capital	863,3	875,24	1,4%	1.151,41	76,0%
Transferências de Capital	406,0	340,11	-16,2%	341,69	99,5%
Activos Financeiros	0,0	0,00	-	0,00	-
Outras	308,6	314,79	2,0%	314,79	100,0%
3. Despesas de Funcionamento (1+2)	545.187,0	573.108,0	5,1%	576.725,5	99,4%
4. Despesas do Plano	361.883,8	390.659,27	8,0%	439.539,57	88,9%
6. Despesa (3+4)	907.070,7	963.767,2	6,3%	1.016.265,1	94,8%
7. Passivos Financeiros	56.587,5	91.250,00	61,3%	91.250,00	100,0%
8. Total (6+7)	963.658,2	1.055.017,2	9,5%	1.107.515,1	95,3%

As despesas de funcionamento atingiram os 573,1 milhões de euros, o que se traduziu numa taxa de realização de 99,4% e a uma variação de 5,1%. No âmbito destas, sobressaem as despesas correntes, as quais, com uma execução de 571,6 milhões de euros, representam 99,7% do respectivo total.

As componentes da despesa corrente que mais se destacaram foram as despesas com pessoal e as transferências, que, com 292,5 milhões de euros e 238,4 milhões de euros, respectivamente, representam no seu conjunto 92,9% do total.

As despesas com pessoal registaram um crescimento de 8,3%, situando-se nos 292,5 milhões de euros. Esta taxa de evolução não resultou de qualquer incremento extraordinário das remunerações dos funcionários nem de aumento de efectivos por parte da administração regional, ficou a dever-se a um aumento da contribuição da entidade patronal da a CGA, que passou de 10% para 15%.



As transferências correntes atingiram os 238,4 milhões de euros, o que correspondeu a um nível de execução de 100,0% e a uma variação de apenas 1,7%, relativamente ao ano anterior, não obstante, a taxa de crescimento de 4% registada nas transferências para o Serviço Regional de Saúde (SRS). Salienta-se que o montante transferido para os organismos integrados no SRS ascendeu a 201,0 milhões de euros, o que representa 84,3% do total daquelas.

Relativamente aos juros e outros encargos correntes da dívida pública, contabilizou-se uma despesa de 13,1 milhões de euros, mais 12,1% do que o verificado em 2007, justificada pela evolução registada nas taxas de juros nos mercados financeiros nacional e internacional, uma vez que o stock da dívida directa da Região, registou uma diminuição de 250.000€.

As despesas de capital, excluindo os passivos financeiros, atingiram o montante de 1,5 milhões de euros, 84,6% do orçamentado, menos 3,0% do que no ano anterior, variação, esta, justificada maioritariamente pela redução de 16,2% nas transferências de capital.

As despesas do plano incluídas no capítulo 40 apresentaram uma execução de 390,7 milhões de euros, valor que representa uma taxa de realização de 88,9%, e que se traduziu num crescimento de 8,0%, mais 28,8 milhões de euros, do que em 2007. Uma análise pormenorizada à execução do plano de 2008 está patente em documento autónomo elaborado pela Direcção Regional do Planeamento e Fundos Comunitários.



Classificação Orgânica

Quando considerada por departamentos governamentais, a desagregação da despesa, excluindo as operações extra-orçamentais e os passivos financeiros, é a que a seguir se apresenta.

	(Milhares de euros)				
	2007	%	2008	%	variação 2007/2006
Assembleia Legislativa Regional	10.208,4	1,1%	10.622,6	1,1%	4,06%
Presidência do Governo Regional	25.499,1	2,8%	27.958,1	2,9%	9,64%
Vice-Presidência do Governo	59.686,6	6,6%	62.804,2	6,5%	5,22%
Sec. Reg. da Educação e Ciência	267.321,4	29,5%	284.542,4	29,5%	6,44%
Sec. Reg. da Habitação e Equipamentos	90.121,5	9,9%	96.897,0	10,1%	7,52%
Sec. Reg. da Economia	117.073,8	12,9%	119.194,4	12,4%	1,81%
Sec. Reg. dos Assuntos Sociais	213.457,3	23,5%	225.800,7	23,4%	5,78%
Sec. Reg. da Agricultura e Florestas	83.090,5	9,2%	82.727,1	8,6%	-0,44%
Sec. Reg. do Ambiente e Mar	40.612,1	4,5%	53.220,8	5,5%	31,05%
TOTAL	907.070,7	100,0%	963.767,2	100,0%	6,25%

Os departamentos governamentais que atingiram um maior volume de despesa, foram a Secretaria Regional de Educação e Ciência, com 284,5 milhões de euros, a Secretaria Regional dos Assuntos Sociais, com 225,8 milhões de euros e a Secretaria Regional da Economia, com 119,2 milhões de euros, as quais, no seu conjunto, ascenderam a 65,3% do total da despesa.

Em termos de variação global da despesa, contabilizou-se um aumento de 6,3%, crescimento este inferior ao verificado no ano anterior, que se situou nos 7,8%.

A desagregação orgânica do plano de investimentos, no período de 2007-2008, é a que se apresenta no quadro seguinte.



(Milhares de euros)				
	2007	%	2008	%
Presidência do Governo Regional	13.725,5	3,8%	15.248,9	3,9%
Vice-Presidência do Governo Regional	7.894,4	2,2%	8.012,6	2,1%
Sec. Reg. da Educação e Ciência	60.551,3	16,7%	65.951,6	16,9%
Sec. Reg. da Habitação e Equipamentos	69.357,2	19,2%	74.844,0	19,2%
Sec. Reg. da Economia	107.312,5	29,7%	109.121,7	27,9%
Sec. Reg. dos Assuntos Sociais	14.604,3	4,0%	18.831,0	4,8%
Sec. Reg. da Agricultura e Florestas	54.026,8	14,9%	52.284,1	13,4%
Sec. Reg. do Ambiente e Mar	34.411,7	9,5%	46.365,4	11,9%
TOTAL	361.883,8	100,0%	390.659,3	100,0%

No âmbito destas despesas, observa-se que 77,4% ficaram afectos a quatro departamentos governamentais - a Secretaria Regional da Economia (109,1 milhões de euros), a Secretaria Regional da Habitação e Equipamentos (74,8 milhões de euros) a Secretaria Regional da Educação e Ciência (66,0 milhões de euros) e a Secretaria Regional da Agricultura e Florestas (52,3 milhões de euros).

Classificação Funcional

A desagregação funcional da despesa, incluindo as operações extra-orçamentais e excluindo os passivos financeiros, relativa aos anos de 2007 e de 2008, encontra-se patente no quadro seguinte.



	Milhares de Euros			
	2007	%	2008	%
1 - Funções Gerais de Soberania	237.969,9	20,59%	251.670,6	19,35%
1.01 - Serviços Gerais da Administração Pública	237.969,9	20,59%	251.670,6	19,35%
2 - Funções Sociais	544.647,3	47,12%	578.752,5	44,50%
2.01 - Educação	232.816,8	20,14%	247.468,5	19,03%
2.02 - Saúde	199.865,8	17,29%	211.423,8	16,26%
2.03 - Segurança e Acção Social	13.601,5	1,18%	14.417,5	1,11%
2.04 - Habitação e Serviços Colectivos	63.014,5	5,45%	67.338,4	5,18%
2.05 - Serviços Culturais, Recreativos e Religiosos	35.348,6	3,06%	38.104,3	2,93%
3 - Funções Económicas	333.324,5	27,22%	333.336,9	25,63%
3.01 - Agricultura e Pecuária, Silvicultura, Caça e Pesca	151.103,5	13,07%	144.332,9	11,10%
3.02 - Indústria e Energia	14.440,1	1,25%	14.741,8	1,13%
3.03 - Transportes e Comunicações	100.858,1	7,75%	109.349,7	8,41%
3.04 - Comércio e Turismo	65.155,9	5,01%	64.589,8	4,97%
3.05 - Outras Funções Económicas	1.767,0	0,14%	322,8	0,02%
4 - Outras Funções	39.842,3	3,06%	136.850,3	10,52%
4.01 - Operações da Dívida Pública	11.726,2	0,90%	104.398,7	8,03%
4.03 - Diversas não Especificadas	28.116,1	2,16%	32.451,6	2,50%
TOTAL	1.155.784,0	98,00%	1.300.610,3	100,00%

Em 2008, as funções sociais absorveram a maior parte dos gastos da Administração Regional (44,5%), destacando-se dentro destas a Educação e a Saúde, com dispêndios que atingiram os 247,5 milhões de euros e os 211,4 milhões de euros, respectivamente, o que, no seu conjunto, representou 79,3% da totalidade das verbas afectas às funções sociais.

As funções económicas são as que sucedem em termos de representatividade no total, e corresponderam a um dispêndio de 333,3 milhões de euros, dos quais 76,1% ficaram afectos aos sectores da agricultura e pecuária, silvicultura, caça e pesca (144,3 milhões de euros) e dos transportes e comunicações (109,3 milhões de euros).



As funções gerais de soberania, com 19,4% do total (251,7 milhões de euros), compreendem exclusivamente os Serviços Gerais da Administração Pública.

Operações Extra-orçamentais

Em 2008, as operações extra-orçamentais, contabilizadas no agrupamento económico 12, atingiram os 245,6 milhões de euros, menos 3,1 milhões de euros do registado no ano anterior, distribuído pelos seguintes subagrupamentos económicos:

- 02 – Outras operações de tesouraria, com 214,4 milhões de euros, 87,3% do total; e
- 03 – Contas de ordem, com 31,2 milhões de euros, 12,7% do total.

A desagregação do montante global das operações extra-orçamentais, por departamento governamental, encontra-se patente no quadro seguinte.

OPERAÇÕES EXTRA-ORÇAMENTAIS			(Milhares de euros)
	Contas de Ordem	Outras Operações de Tesouraria	TOTAL
Presidência do Governo Regional	208,8	6,5	215,3
Vice-Presidência do Governo Regional	0,0	201.668,4	201.668,4
Sec. Reg. da Educação e Ciência	19.511,1	0,0	19.511,1
Sec. Reg. da Habitação e Equipamentos	6.026,7	135,6	6.162,2
Sec. Reg. da Economia	2.005,0	12.037,7	14.042,7
Sec. Reg. dos Assuntos Sociais	0,0	40,6	40,6
Sec. Reg. da Agricultura e Florestas	3.422,7	87,0	3.509,8
Sec. Reg. do Ambiente e Mar	0,0	443,0	443,0
TOTAL	31.174,3	214.418,8	245.593,1



Da totalidade das operações extra-orçamentais, destacam-se os 201,7 milhões de euros, contabilizados na Vice-Presidência do Governo Regional, representando 94,1% do total.



Conta Consolidada

A conta consolidada do sector público administrativo regional, excluindo o valor da operação de refinanciamento, em 31 de Dezembro de 2008, é apresentada no quadro seguinte e inclui todos os serviços e organismos da administração directa e indirecta da Região.

(Euros)	
Designação	Consolidado
Receitas Correntes	717.650.163,90
Receitas fiscais	530.539.331,70
Outras	187.110.832,20
Receitas de Capital	375.371.962,18
Outras Receitas	9.588.924,98
Sub-Total	1.102.611.051,06
Operações Extra Orçamentais	282.451.396,93
Total da Receita	1.385.062.447,99
Despesas Correntes	767.947.613,09
Despesas com Pessoal	356.741.010,01
Outras	411.206.603,08
Despesas de Capital	340.917.335,18
Sub-Total	1.108.864.948,27
Operações Extra Orçamentais	283.374.401,85
Total da Despesa	1.392.239.350,12

Excluindo as operações extra-orçamentais, a receita global consolidada, atingiu os 1.102,6 milhões de euros, desagregados por 717,7 milhões de euros de receitas correntes, 375,4 milhões de euros de receitas de capital e 9,6 milhões de euros de outras receitas.



Nas receitas correntes, destacam-se as receitas fiscais, que atingiram o valor de 530,5 milhões de euros, representando 73,9% do total.

As receitas de capital representam 34,0% do total da receita.

A despesa total, igualmente sem as operações extra-orçamentais, atingiu o montante de 1.108,9 milhões de euros, dos quais, 767,9 milhões de euros, respeitam a despesas correntes e os restantes 340,9 milhões de euros, a despesas de capital.

Nas despesas correntes, destacam-se os 356,7 milhões de euros de despesas com pessoal, que representaram 46,5% do total destas.



IV - DÍVIDA PÚBLICA REGIONAL

Dívida directa

De acordo com o estipulado na Lei n.º 67-A/2007, de 31 de Dezembro, lei que aprovou o Orçamento de Estado para 2008, a Região Autónoma dos Açores, ficou impossibilitada, uma vez mais, de contrair empréstimos, incluindo todas as formas de dívida, que originassem um aumento do seu endividamento líquido.

O stock da dívida pública, a 31 de Dezembro de 2008 era de 274.613.674,00€, menos 250.000€, do que o existente no final de 2007, em consequência de uma operação de refinanciamento, que ocorreu durante o ano de 2008.

No final de 2008, a totalidade da dívida directa da Região encontrava-se expressa em euros.

Evolução da Dívida Pública

No decorrer de 2008, a Região procedeu ao refinanciamento do FRN-2008, na maturidade deste (Agosto de 2008), por via da contratação de um empréstimo directo junto do DEXIA Sabadell, com uma maturidade de 10 anos, o qual ficou indexado à taxa de Euribor 6 meses acrescida de um spread de 15bp. O nominal do empréstimo foi de 91,0 milhões de euros, dando origem a uma ligeira redução no total da dívida, uma vez que o referido FRN-2008 tinha sido contratado pelo montante de 91,25 milhões de euros.



Com a referida operação, a Região conseguiu obter uma melhoria das condições financeiras, nomeadamente, no que concerne a taxas de juro.

Esta operação inseriu-se numa lógica de diversificação do stock da dívida pública da Região, tendo-se optado por um empréstimo directo, passível de ser total ou parcialmente amortizado, sem qualquer tipo de penalização, caso a opção da Região, seja a de se refinarçar junto da mesma instituição financeira.

As condições do empréstimo que vigoram a partir de Agosto de 2008, foram fechadas em Março/Abril do mesmo ano, por se ter entendido que eram muito favoráveis, o que de facto veio a revelar-se uma boa opção, dado que mais tarde as condições do mercado e a capacidade de negociação dos agentes económicos em geral deterioraram-se bastante.

Assim a 31 de Dezembro de 2008, a carteira de empréstimos da Região é a que abaixo se apresenta.

(Euros)

	Tipo Moeda	EMPRÉSTIMOS					MONTANTE DÍVIDA €	INDEXANTE
		DATA		MONTANTE	AMORTIZAÇÃO	SALDO ACTUAL		
		Inicial	Final					
1) Dívida denominada em Euros								
Dexia - Project & Public Finance	EURO	3 Dez, 2007	3 Dez, 2017	56.500.000,00	0	56.500.000,00	56.500.000,00	3,57% - Fixa p ^o s./3anos*
Dexia Sabadell	EURO	18 Ago, 2008	20 Ago, 2018	91.000.000,00	0	91.000.000,00	91.000.000,00	EURIBOR + 15bp a)
Depfa - Bank	EURO	17 Ago, 2006	17 Ago, 2016	49.800.000,00	0	49.800.000,00	49.800.000,00	EURIBOR + 4,25bp b)
Credit Suisse	EURO	19 Ago, 2006	19 Ago, 2012	77.313.674,00	0	77.313.674,00	77.313.674,00	EURIBOR - 10bp c)
TOTAL				274.613.674,00	0	274.613.674,00	274.613.674,00	



Serviço da Dívida Pública

Os juros da dívida pública e a amortização do empréstimo originaram uma execução orçamental de 104,4 milhões de euros, referente ao pagamento de juros e à amortização do FRN-2008 já referida, conforme quadro a seguir apresentado.

(Euros)				
INSTITUIÇÃO	DATA	JUROS PAGOS	AMORT.EFECT.	TOTAL
IGCP	15-10-08	98.241,67	0,00	98.241,67
IGCP	27-11-08	23.296,44	0,00	23.296,44
Credit Suisse	19-02-08	1.773.659,44	0,00	1.773.659,44
Credit Suisse	19-08-08	1.978.551,41	0,00	1.978.551,41
DEXIA	03-12-08	2.050.667,50	0,00	2.050.667,50
DEPFA	18-02-08	1.180.671,54	0,00	1.180.671,54
DEPFA	19-08-08	1.102.108,58	0,00	1.102.108,58
"FRN" - 2008	22-08-08	4.915.926,46	91.250.000,00	96.165.926,46
Juros da dívida e amortizações		13.123.123,04	91.250.000,00	104.373.123,04
Outros Encargos da Dívida		25.615,00	0,00	25.615,00
TOTAL GERAL		13.148.738,04	91.250.000,00	104.398.738,04

No que concerne aos juros e outros encargos correntes da dívida pública e amortizações, apresenta-se de seguida a discriminação dos mesmos, desde o ano 2000.

(Milhares de Euros)				
Anos	Juros	Amortizações	Outros Encargos	Total
2000	10.299	0	39,2	10.338
2001	9.376	60.548	91,0	70.015
2002	9.057	26.659	16,0	35.732
2003	7.592	0	0,0	7.592
2004	7.370	0	0,0	7.370
2005	7.158	0	0,0	7.158
2006	10.433	49.880	98,4	60.411
2007	11.702	56.587	24,7	68.314
2008	13.123	91.250	25,6	104.399

Nos termos do estabelecido no n.º 3 do artigo 30º da Lei Orgânica n.º1/2007, de 19 de Fevereiro, que aprova a Lei de Finanças das Regiões Autónomas, o serviço da dívida total, incluindo as amortizações anuais e os juros, não poderão exceder,



em caso algum, 25% das receitas correntes do ano anterior, com excepção das transferências e comparticipações do Estado para cada Região.

O preceito acima enunciado, foi uma vez mais cumprido, em 2008, tendo o serviço da dívida atingido 37,5% do limite legal instituído na Lei das Finanças da Regiões Autónomas, conforme se exemplifica de seguida:

	(Euros)
	Valor
(A) Receitas Correntes (do ano anterior)	629.070.377,01
(B) Transferências OE - Correntes (do ano anterior)	140.099.000,02
Limite legal para o serviço da dívida = 25% [(A)-(B)]	122.242.844,25
Juros e Outros Encargos	13.148.790,01
Amortizações	0,00
Anualização da dívida	32.640.612,34
Serviço da dívida para efeitos de cálculo do limite legal	45.789.402,35
Percentagem do limite legal efectivamente utilizada	37,46%



B - Avals

O Decreto Legislativo Regional n.º 30/2007/A, de 27 de Dezembro, fixou para o ano 2008, o limite máximo de Avals a conceder pela Região Autónoma dos Açores, em 20 milhões de euros.

No decorrer de 2008, a Região concedeu apenas um aval à SPRHI, SA – Aval n.º 1/2008 no montante de 11,4 milhões de euros, pela Resolução do Conselho de Governo n.º 78/2008, de 6 de Junho, com a finalidade de financiar o plano de investimentos da empresa.

Com a concessão do referido aval, foi apenas utilizado 57,0% do *plafond* estipulado, mantendo-se, assim, o rumo definido pelo Governo Regional, de contenção no que respeita à sua política de concessão de novos avals.

Uma vez mais se verifica e tendo em conta as variações ocorridas nas responsabilidades com avals, quer por via das amortizações efectivadas, quer por via dos novos avals concedidos, uma redução das responsabilidades da Região, no biénio de 2006/2007 no montante de 4,1 milhões de euros, e uma redução ainda mais significativa no biénio 2007/2008 de 21,0 milhões de euros, conforme explicita o quadro a seguir apresentado.



VARIAÇÃO DAS RESPONSABILIDADES COM AVALES EM 2006/2007 e 2007/2008

	(Euros)
Responsabilidades a 31/12/06	422.484.164,51
Avales concedidos em 2007	31.500.000,00
Amortizações efectuadas em 2007	35.593.741,71
Responsabilidades a 31/12/07	418.390.422,80
Δ 2006/2007	-4.093.741,71
Responsabilidades a 31/12/07	418.390.422,80
Avales concedidos em 2008	11.400.000,00
Amortizações efectuadas em 2008	32.443.210,43
Responsabilidades a 31/12/08	397.347.212,37
Δ 2007/2008	-21.043.210,43

Esta redução das responsabilidades avalizadas pela Região, decorre da já referida política de concessão de avales definida pelo Governo Regional, evidenciando o facto de, no âmbito do SPER, após uma fase de reestruturação dos respectivos passivos, se ter atingido já um nível apreciável de consolidação financeira que permite assegurar a sustentabilidade do mesmo.

Os avales 1/88, 1/98, 1/04, 5/04 e 6/04, concedidos, respectivamente, à EDA, S.A., SATA, S.A., SPRHI, S.A., APTO, S.A. e SOGEO, S.A. deixaram, em 2008, de constituir responsabilidade da Região, em virtude de ter sido efectuada a última amortização dos mesmos.

O quadro seguinte apresenta o valor global avalizado em anos anteriores que, em 2008, por via das amortizações efectuadas, deixou de constituir responsabilidade da Região:



Região Autónoma dos Açores
Vice-Presidência do Governo Regional
Direcção Regional do Orçamento e Tesouro

(Euros)

1/88	K.F.W.	E.D.A.	341.031,74
2/89	K.F.W.	E.D.A.	341.542,98
2/92	K.F.W.	E.D.A.	273.029,86
3/93	B.E.I.	E.D.A.	183.896,34
4/93	B.E.I.	E.D.A.	1.362.711,85
1/98	CGD	SATA	1.346.754,32
1/01	B.E.I.	E.D.A.	3.000.000,00
1/02	B.E.I.	E.D.A.	2.000.000,00
1/03	Westlb Covered Bind Bank pic	SPRHI, S.A	9.090.910,00
1/04	DEPFA ACS Bank	SPRHI, S.A	2.345.000,00
5/04	Déxia Credit local	APTO,S.A.	1.700.000,00
6/04	DBI	SOGEO	10.000.000,00
2/07	Déxia Sabadell	APTG,SA	458.333,34
Total			32.443.210,43

A 31 de Dezembro de 2008, a responsabilidade da Região com avales desagregava-se da forma que de seguida se explicita:

(Euros)

AVAL	MUTUANTE	MUTUÁRIO	CAPITAL INICIAL	RESPONSABILIDADE
2/89	K.F.W.	E.D.A., S.A.	5.112.918,81	341.542,94
2/92	K.F.W.	E.D.A., S.A.	4.090.335,05	1.365.149,35
3/93	B.E.I.	E.D.A., S.A.	2.501.991,06	1.158.922,27
4/93	B.E.I.	E.D.A., S.A.	17.960.724,73	403.571,15
1/01	B.E.I.	E.D.A., S.A.	30.000.000,00	24.000.000,00
1/02	B.E.I.	E.D.A., S.A.	20.000.000,00	18.000.000,00
1/03	Westlb Covered Bind Bank pic	SPRHI, S.A	50.000.000,00	13.636.360,00
2/03	B.E.I.	E.D.A., S.A.	40.000.000,00	40.000.000,00
2/04	Banco Efisa	SAUDAÇOR, S.A.	80.000.000,00	80.000.000,00
1/05	B.E.I.	E.D.A., S.A.	30.000.000,00	30.000.000,00
2/05	Credit Suisse First Boston	SAUDAÇOR	80.000.000,00	80.000.000,00
3/05	Credit Suisse First Boston	SPRHI, S.A	30.000.000,00	30.000.000,00
1/06	DEPFA Bank	SPRHI, S.A	36.000.000,00	36.000.000,00
1/07	Caixa Geral de Depósitos	SPRHI, S.A	26.000.000,00	26.000.000,00
2/07	Déxia Credit local	APTG,SA	5.500.000,00	5.041.666,66
1/08	Déxia Credit local	SPRHI, S.A	11.400.000,00	11.400.000,00
TOTAL			468.565.969,65	397.347.212,37



O quadro seguinte evidencia a responsabilidade dos avales em 31 de Dezembro de 2008 desagregada por entidade beneficiária.

Entidade	Valor
SPRHI, S.A	117.036.360,00
E.D.A., S.A.	115.269.185,71
SAUDAÇOR, S.A.	160.000.000,00
APTG, S.A	5.041.666,66
Total	397.347.212,37

A Portaria n.º 14/2008, de 7 de Fevereiro fixou a comissão a pagar, em 2008, pelos beneficiários de avales concedidos pela Região, em 0,01%. Esta taxa, gerou uma receita de 396,6 mil euros, contabilizada no Capítulo 08 – outras receitas correntes, Grupo 01 – outra e Artigo 01 – prémios, taxas por garantias de risco e diferenças de câmbio.

De seguida, explicita-se, por entidade, o montante pago no âmbito da referida portaria.

	(Euros)
ENTIDADES	VALORES
EDA, S.A.	121.047,24
SPRHI,SA	108.951,81
SAUDAÇOR, S.A.	160.000,00
APTG, S.A.	550,00
SOGEO, S.A.	5.000,00
APTO, S.A.	425,00
SATA, S.A.	673,38
TOTAL	396.647,43



Fundos e Serviços Autónomos

Os encargos assumidos e não pagos, pelos FSA, excluindo o Serviço Regional de Saúde, a 31 de Dezembro de 2008, são os que se apresentam no quadro seguinte, ressaltando-se a inexistência de dívida bancária titulada por estes organismos autónomos.

	(EUROS)	
	FORNECEDORES	TOTAL
Fundo Regional de Coesão	15.552.232,84	15.552.232,84
Fundo Regional do Desporto	2.990,52	2.990,52
Fundo Escolar da Escola Profissional de Capelas	155.337,00	155.337,00
Fundo Escolar da Escola Básica Integrada da Praia da Vitória	7.341,20	7.341,20
Fundo Escolar da Escola Secundária Jerónimo Emiliano de Andrade	16,33	16,33
Fundo Escolar da Escola Secundária Manuel de Arriaga	378,15	378,15
Fundo Escolar da Escola Básica e Secundária da Madalena	1.620,86	1.620,86
Total	15.719.916,90	15.719.916,90

Em 2008, o valor dos encargos assumidos e não pagos, atingiu os 15,7 milhões de euros, integralmente afecto a dívidas a fornecedores.

Serviço Regional de Saúde

Em 2008, os encargos assumidos e não pagos pelo serviço regional de saúde, atingiram o valor global de 3,3 milhões de euros, menos 28,8% do que o de 2007, salientando que 5 dos respectivos organismos não apresentam qualquer dívida a fornecedores.



A desagregação desta dívida por unidade de saúde é a que de seguida se apresenta.

(Euros)	
Instituições	Em Dívida
Total Centros de Saúde	3.255.591,96
Vila do Porto	0,00
Nordeste	1.013,12
Ponta Delgada	0,00
Povoação	0,00
Ribeira Grande	0,00
Vila Franca do Campo	112.909,33
Angra do Heroísmo	49.837,20
Praia da Vitória	1.140.762,62
Santa Cruz da Graciosa	47.107,09
Unidade Saude Ilha S. Jorge	247.939,29
Unidade Saúde Ilha do Pico	312.631,80
Horta	966.403,46
Santa Cruz das Flores	376.988,05
COA	0,00
Total SRS	3.255.591,96

Face ao exposto, conclui-se, que em 2008, o total dos encargos assumidos e não pagos pela totalidade dos Fundos e Serviços Autónomos, incluindo o Serviço Regional de Saúde, foi de 19,0 milhões de euros.



Serviços sem Autonomia Financeira

Os encargos assumidos e não pagos relativos aos serviços públicos sem autonomia financeira, atingiram em 31 de Dezembro de 2008, o montante de 13,9 milhões de euros.

A distribuição destes encargos pelos diversos departamentos regionais apresenta-se patente no quadro a seguir apresentado.

(Euros)

DESIGNAÇÃO	Dentro do Prazo	Em Dívida	Total
Presidência do Governo	28.390,73	341.190,67	369.581,40
Vice-Presidência do Governo	11.484.065,02	27.534,01	11.511.599,03
S.R.Educação e Cultura	41.183,04	600.531,32	641.714,36
S.R. Habitação e Equipamentos	75.553,22	507.183,82	582.737,04
S.R. Economia	169.571,38	69.874,39	239.445,77
S.R. Assuntos Sociais	59.571,48	32.889,76	92.461,24
S.R. Agricultura e Florestas	16.555,38	442.219,08	458.774,46
S.R. Ambiente e do Mar	3.850,96	17.659,79	21.510,75
TOTAL	11.878.741,21	2.039.082,84	13.917.824,05

Constata-se que cerca de 85,4% do respectivo valor global é constituído por encargos que se consideram dentro do prazo normal de pagamento, não se devendo considerar que os mesmos eram exigíveis em 31 de Dezembro de 2008, nomeadamente, devido ao facto dos respectivos documentos estarem em fase de conferência, ou terem dado entrada nos serviços em datas que não permitiram o seu processamento dentro dos prazos previstos.

O valor dos encargos considerados em dívida, atingiram 2,0 milhões de euros (14,7%).



AUTARQUIAS LOCAIS

Os municípios da Região Autónoma dos Açores obtiveram em 2008 receitas no valor total de 207,3 milhões de euros, verificando-se um aumento de 11,3%, relativamente ao ano anterior. Ao contrário do que aconteceu em anos anteriores, em que se verificaram sempre crescimentos elevados nas receitas locais (impostos, taxas, venda de bens e serviços), relativamente a outras fontes de receita (transferências e empréstimos), em 2008, verificou-se mesmo uma pequena descida nestas receitas, ficando o seu valor praticamente igual ao de 2007.

Deste modo, o crescimento global das receitas ficou a dever-se sobretudo às “outras transferências”, ou seja, as que resultam de apoios do Governo Regional e de outras entidades, com exclusão dos fundos do Orçamento do Estado e da União Europeia, e aos empréstimos contraídos, que cresceram 45%. Este crescimento só foi possível porque os municípios dispunham de capacidade de endividamento disponível. Apesar deste aumento nos empréstimos contraídos, a dívida bancária cresceu “apenas” 8%.

Quanto às transferências dos fundos comunitários, ficaram ao nível do ano anterior.

As despesas sofreram um acréscimo de 12,1%, atingindo um valor global ligeiramente inferior ao das receitas, o que possibilitou um ligeiro aumento do saldo de gerência, que passou de 5,7 milhões de euros, no final de 2007, para 6,2 milhões no final de 2008.



As diversas componentes da despesa tiveram comportamento diverso. As despesas de pessoal aumentaram 2,4%. Por outro lado, o investimento municipal, a maior parcela das despesas municipais (46%), aumentou 23%, ultrapassando os 84 milhões de euros, o que constitui um recorde absoluto e num ano em que as transferências dos fundos comunitários, importante fonte de financiamento do investimento, ficaram nos 15 milhões de euros.

Registe-se, também, um aumento de 18% nos juros de empréstimos, reflectindo os aumentos de taxas de juros sentidos em 2008, bem como o montante de 25 milhões de euros de empréstimos contraídos em 2008, o valor mais elevado dos últimos 6 anos.

O investimento cresceu cerca de 23% no total dos municípios. No entanto, o comportamento das diversas áreas foi bastante diferente, com aumentos da ordem dos 62% na rede viária, 32% na educação e desporto e 25% no abastecimento de água e na habitação, mas com reduções acentuadas nos sectores de recolha e tratamento de lixos, instalações dos serviços e informática.



Receitas	2006		2007		2008		2007 / 08 (%)
	valores	(%)	valores	(%)	valores	(%)	
Receitas Locais	42.966.233	25	52.113.730	28	52.103.377	25	0,0
Fundos OE	91.405.816	53	91.680.561	49	96.124.922	46	4,8
Fundos Comunitários	19.328.517	11	14.995.126	8	15.044.492	7	0,3
Outras Transferências	5.445.211	3	10.174.497	5	18.928.815	9	86,0
Empréstimos	11.971.197	7	17.288.433	9	25.134.503	12	45,4
Totais	171.116.975	100	186.252.348	100	207.336.109	100	11,3

Despesas	2006		2007		2008		2007 / 08 (%)
	valores	(%)	valores	(%)	valores	(%)	
Pessoal	46.020.811	27	47.031.485	25	48.167.976	26	2,4
Bens	6.119.634	4	7.458.803	4	8.038.143	4	7,8
Serviços	17.574.259	10	19.455.805	11	19.246.577	10	-1,1
Juros	4.428.060	3	6.138.345	3	7.254.987	4	18,2
Amortizações	12.878.407	7	13.470.190	7	13.787.466	7	2,4
Investimentos	66.500.829	39	68.386.252	37	84.099.491	46	23,0
Transf p/ instituiç n/ lucrativas	10.006.331	6	12.098.454	7	11.365.172	6	-6,1
Outras Transferências	2.599.678	2	4.471.010	2	4.014.622	2	-10,2
Outras Despesas	5.595.714	3	6.038.027	3	10.875.677	6	80,1
Totais	171.723.723	100	184.548.371	75	206.850.112	86	12,1

Endividamento	2006		2007		2008		2007 / 08 (%)
	valores	(%)	valores	(%)	valores	(%)	
Dívida Bancária	138.963.043	80	142.810.881	79	154.218.499	74	8,0
Dívida não Bancária	34.928.704	20	37.413.897	21	53.438.738	26	42,8
Totais	173.891.747	100	180.224.778	100	207.657.237	100	15,2

Balanço e Demonstração de Resultados

Desde 2002, os municípios utilizam o Plano Oficial de Contabilidade das Autarquias Locais (POCAL), tendo procedido desde então, e de forma gradual, ao inventário dos seus bens activos e passivos, bem como ao apuramento do resultado líquido do exercício.

Em 2008, os municípios tinham um activo líquido total da ordem dos 1.068 milhões de euros, onde o imobilizado representava 97%. Este valor percentual próximo dos 100% explica-se pela natureza dos municípios, vocacionados para a



realização de obras, em grande parte por empreitadas e com pouco volume de dívidas a receber.

Por outro lado, refira-se que 56% do activo é coberto por fundos próprios. Apenas 19% é suportado por dívidas a outras entidades e o restante resulta essencialmente de proveitos diferidos, ou seja participações recebidas, mas ainda não contabilizadas como proveitos.

O resultado líquido do exercício de 2008, do conjunto dos 19 municípios, foi de 5 milhões de euros, mas apresentou-se negativo em 9 destes.



V – Sector Público Empresarial Regional (SPER)

O Decreto Legislativo Regional n.º 7/2008/A, de 24 de Março consagra, pela primeira vez, o regime jurídico do sector público empresarial da Região Autónoma dos Açores, estabelecendo um conjunto de regras que enquadram a actividade daquele sector de acordo com os parâmetros de uma gestão moderna, responsável e potenciadora do desenvolvimento económico regional.

Caracterização genérica das novas entidades do Sector Público Empresarial Regional

Em 2008, o SPER da Região Autónoma dos Açores passou a integrar, uma nova entidade - Associação Portas do Mar. O objecto desta Associação consiste na gestão de espaços e na organização de eventos que contribuam para a promoção da Região, para a dinamização do tecido empresarial e para a consolidação da economia regional.



Participações Financeiras em Empresas, Instituições e Associações

A composição do *portfolio* das participações da Região, resultante da intervenção do Governo Regional nas diversas empresas, mediante a sua importância estratégica, grau de automatização dos serviços prestados e o sector de actividade em que se inserem, explicitada em percentagem do capital social detido, directa e indirectamente, pela Região, sem considerar as participações indirectas de segundo grau, é a que consta no quadro seguinte:



Região Autónoma dos Açores
Vice-Presidência do Governo Regional
Direcção Regional do Orçamento e Tesouro

ENTIDADES SOCIETÁRIAS													
PARTICIPAÇÕES DA RAA	PARTICIPAÇÕES NO SPE												
	RAA	SATA, SGPS	SATA AIR AÇORES	LOTAÇOR, S.A.	ATLÂNTICOLINE, S.A.	APSM, S.A.	APTG, S.A.	APTO, S.A.	EDA, S.A.	PA, SGPS	INOVA	AAFTH	ASS. TURISMO AÇORES
SATA, SGPS, S.A.	100,00												
SATA AIR AÇORES - SERV. AÇOR. TRANSPORTES AÉREOS, S.A.		100,00											
SATA INTERNACIONAL- SERVIÇO DE TRANSPORTES AÉREOS S.A.			100,00										
SATA AERODROMOS			100,00										
SATA EXP. INC. CAN			100,00										
SATA EXP. INC. USA			100,00										
EDA - ELECTRICIDADE DOS AÇORES, S.A.	50,10												
LOTAÇOR - SERVIÇO AÇOREANO DE LOTAS, S.A.	100,00												
PRONTAÇORES, S.A.				49,00									
ESPADA PESCAS UNIPessoal, S.A.				100,00									
PA - PORTOS DOS AÇORES -SGPS, S.A.	100,00												
APSM-AD. PORTOS DAS ILHAS DE S.MIGUEL E S.MARIA, S.A.										100,00			
OPERPDL, S.A.						20,00							
ASSOCIAÇÃO PORTAS DO MAR, S.A.	29,00					29,00						7,00	7,00
APTG-AD. PORTOS DA TERCEIRA E GRACIOSA, S.A.										100,00			
OPERTERCEIRA, S.A.							20,00						
AGESPI, S.A.							25,00						
APTO-AD. PORTOS DO TRIÂNGULO E DO GRUPO OCIDENTAL, S.A.										100,00			
NAVAL CANAL, LDª.								5100					
OPERTRI, LDª.								20,00					
ATLÂNTICOLINE, S.A.										100,00			
ILHAS DE VALOR, S.A.	99,44		0,28		0,28								
SPRHISA - SOC. PROM. REAB.HAB. E INFRA-ESTRUTURAS, S.A.	100,00												
SAUDAÇOR- SOC. GEST. REC.EQUIP.SAÚDE AÇORES, S.A.	100,00												
SPRAÇORES - Sociedade de Promoção e Gestão Ambiental, S.A.	100,00												
APIA - Agência para a Promoção do Investimento dos Açores, E.P.E.	100,00												
ETCSM - EMPRE. TRANSPORTES COLECTIVOS DE S.MARIA LDA	99,00												
TEATRO MICAELENSE- CENTRO CULTURAL E DE CONGRESSOS, S.A.	99,81												
PGA- Pousadas da Juventude Açores, S.A.	5100												
SITURFLOR- SOC. DE INVESTIMENTOS TURÍSTICOS DAS FLORES, S.A. a)	38,65												
TRANSMaçOR- TRANSPORTES MARÍTIMOS DOS AÇORES, LDA	27,19												
IROA, S.A.	100,00												
HOSPITAL DA HORTA, EPE	100,00												
HOSPITAL DO DIVINO ESPÍRITO SANTO, EPE	100,00												
HOSPITAL DE SANTO ESPÍRITO, EPE	100,00												
VERDGOLF, S.A.			0,75										
GLOBALEDA- TELECOMUNICAÇÕES SIST. INFORMAÇÕES, S.A.									60,00				
EEG- EMPRESA DE ELECTRICIDADE E GÁS, LDA									99,00				
SOGEO- SOCIEDADE DE GEOTERMIA DOS AÇORES, S.A.									99,31				
SEGMA- SERVIÇO DE ENG. GESTÃO E MANUTENÇÃO, LDA									90,00				
GOLFE AÇORES, LDA			33,33										
GEOTERCEIRA- SOC. GEOTÉRMICA DA TERCEIRA, S.A.									50,04				
NORMA AÇORES- SOCIEDADE DE ESTUDOS E APOIO AO DES. REG., S.A.									50,13				
ONIAÇORES- INFOCOMUNICAÇÕES S.A.									40,00				
CONTROLAUTO - CONTROLO TÉCNICO DE AUTOMÓVEIS, LDA									30,00				
NOVABASE ATLÂNTICO - SISTEMAS DE INFORMAÇÃO, S.A.									40,00				
ZON AÇORES, S.A.									6,18				
BANIF AÇOR PENSÕES - SOC. GESTORA DE FUNDOS DE PENSÕES, S.A.			2,70						2,70				
DTS - SOC. DE DESENVOLVIMENTO TECNOLOGIAS E SERVIÇOS, LDA									2,50				
IATH- IND. AÇOREANA TURISMO HOTELEIRA, S.A.									0,12				
CCAM - CAIXA DE CRÉDITO AGRÍCOLA DOS AÇORES, CRL.									0,001				

ENTIDADES NÃO SOCIETÁRIAS													
PARTICIPAÇÕES DA RAA	PARTICIPAÇÕES NO SPE												
	RAA	SATA, SGPS	SATA AIR AÇORES	LOTAÇOR, S.A.	ATLÂNTICOLINE, S.A.	APSM, S.A.	APTG, S.A.	APTO, S.A.	EDA, S.A.	PA, SGPS	INOVA	AAFTH	ASS. TURISMO AÇORES
ARENA-AGÊNCIA REGIONAL DE ENERGIA DA RAA, ASS.	100,00												
AAFTH - ASS. AÇ.FORM.TURÍSTICA E HOTELEIRA, ASS.	50,00		25,00										
ASSOCIAÇÃO TURISMO AÇORES	38,50		30,80										
ENTA - ESCOLA DE NOVAS TECNOLOGIAS DOS AÇORES	22,00							2,00			70,00		
INOVA- ISNT. INOVAÇÃO TECNOLOGIA DOS AÇORES	65,59							0,77					
OBSERVATÓRIO REGIONAL DO TURISMO	55,60												22,2
FEJC- FUNDAÇÃO ENGº JOSÉ CORDEIRO									33,68				



Fluxos Financeiros do ORAA para as Entidades Participadas

Os fluxos financeiros decorrentes da atribuição de apoios financeiros (subsídios, transferências correntes e transferências de capital) e de aumentos de capital foram, no decorrer de 2008 os que a seguir se apresentam.



Região Autónoma dos Açores
Vice-Presidência do Governo Regional
Direcção Regional do Orçamento e Tesouro

ENTIDADES	04.00.00	05.00.00	08.00.00	09.00.00	TOTAL		Unid: Euros
	VALOR	VALOR	VALOR	VALOR	VALOR	%	
DEPARTAMENTOS GOVERNAMENTAIS							
Presidência do Governo							
Teatro Micaelense - Centro Cultural e de Congressos, S.A.	150.750,00				150.750,00		0,09%
Vice Presidência do Governo Regional							
APIA - AGÊNCIA DE PROMOÇÃO INVESTIMENTO DOS AÇORES			302.100,00		302.100,00		0,17%
Hospital de Santo Espírito em Angra Heroísmo, EPE				432.525,50	432.525,50		0,24%
Secretaria Regional da Educação e Ciência							
AAFTH - ASS. AÇ.FORM.TURÍSTICA E HOTELEIRA, ASS.		992.680,00			992.680,00		0,56%
EDA - ELECTRICIDADE DOS AÇORES, S.A.			89.795,00		89.795,00		0,05%
ENTA - ESCOLA DE NOVAS TECNOLOGIAS DOS AÇORES		141.711,38			141.711,38		0,08%
TRANSM AÇOR, LDª.		195.000,00			195.000,00		0,11%
Hospital de Santo Espírito em Angra Heroísmo, EPE			45.000,00		45.000,00		0,03%
Hospital do Divino Espírito Santo, EPE			12.587,00		12.587,00		0,0071%
SPRHI, SA	430.341,00				430.341,00		0,2431%
POUSADAS DA JUVENTUDE DOS AÇORES		3.070,40			3.070,40		0,0017%
Secretaria Regional da Habitação e Equipamentos							
SPRHI, SA			10.774.837,08		10.774.837,08		6,09%
TRANSM AÇOR, LDª.			28.150,91		28.150,91		0,02%
ZON Cabo TV - Açoriana, S.A.			1.345,51		1.345,51		0,0008%
Empresa Transportes Colectivos de Santa Maria, Ldª.			200.449,54		200.449,54		0,11%
Secretaria Regional da Economia							
ADMINIST. PORTOS TRIÂNGULO E DO GRUPO OCIDENTAL, S.A			2.565.000,00		2.565.000,00		1,45%
ADMINIST. PORTOS TERCEIRA E GRACIOSA, S.A			1.533.579,00		1.533.579,00		0,87%
ADMINIST. PORTO ILHAS S. MIGUEL E SANTA MARIA, S.A.			1.300.000,00		1.300.000,00		0,73%
SATA - SERVIÇO AÇOREANO TRANSPORTES AÉREOS, S.A		11.480.558,80			11.480.558,80		6,49%
ATLÂNTICOLINE, S.A.	3.200.000,00		22.000.000,00		25.200.000,00		14,24%
SATA GESTÃO AERODROMOS, S.A			3.573.291,69		3.573.291,69		2,02%
Ilhas de Valor, S.A.				2.500.000,00	2.500.000,00		1,41%
Teatro Micaelense - Centro Cultural e de Congressos, S.A.	875.000,00				875.000,00		0,49%
TRANSM AÇOR, LDª.			76.000,00		76.000,00		0,04%
ENTA - ESCOLA DE NOVAS TECNOLOGIAS DOS AÇORES	50.000,00				50.000,00		0,03%
Verdgolf, S.A.	300.000,00				300.000,00		0,17%
ARENA - Associação Regional Energia RAA			125.000,00		125.000,00		0,07%
INOVA - Instituto Inovação Tecnológica dos Açores			78.597,90		78.597,90		0,04%
Observatório Regional do Turismo	175.000,00				175.000,00		0,10%
Hospital de Santo Espírito em Angra Heroísmo, EPE	5.000,00				5.000,00		0,003%
Associação Portas do Mar	1.417.000,00				1.417.000,00		0,801%
Secretaria Regional dos Assuntos Sociais							
SAÚDEAÇOR, S.A	91.201.367,90		1.604.229,52		92.805.597,42		52,43%
Hospital de Santo Espírito em Angra Heroísmo, EPE	5.500,00				5.500,00		0,0032%
Hospital da Horta, EPE	5.000,00				5.000,00		0,0028%
Secretaria Regional da Agricultura e Florestas							
IROA, S.A.	1.725.000,00		7.259.999,83		8.984.999,83		5,08%
Secretaria Regional do Ambiente e Mar							
EDA - ELECTRICIDADE DOS AÇORES, S.A.			609.595,00		609.595,00		0,34%
LOTAÇOR - SERVIÇO AÇOREANO DE LOTAS, S.A.		1.334.527,90	543.750,00		1.878.277,90		1,06%
SPRAçores, S.A.			2.100.000,00		2.100.000,00		1,19%
Total das empresas pertencentes ao SPER	97.597.958,90	13.013.157,10	54.618.364,57	2.932.525,50	168.162.006,07		95,01%
Total das empresas não pertencentes ao SPER	2.142.524,44	1.134.391,38	204.943,41	0,00	3.481.859,23		1,97%
SUB TOTAL (1)	99.740.483,34	14.147.548,48	54.823.307,98	2.932.525,50	171.643.865,30		96,97%
FUNDOS E SERVIÇOS AUTÓNOMOS							
Fundo Regional de Coesão							
Ilhas de Valor, S.A				1.600.000,00	1.600.000,00		0,90%
TRANSM AÇOR, LDª.			37.396,23		37.396,23		0,02%
ENTA - ESCOLA DE NOVAS TECNOLOGIAS DOS AÇORES			2.746,80		2.746,80		0,00%
ADMINIST. PORTO ILHAS S. MIGUEL E SANTA MARIA, S.A.			2.354.486,64		2.354.486,64		1,33%
ADMINIST. PORTOS TRIÂNGULO E DO GRUPO OCIDENTAL, S.A			694.754,35		694.754,35		0,39%
Fundo Regional do Emprego							
ATLÂNTICOLINE, S.A.		512.500,00			512.500,00		0,29%
AAFTH - ASS. AÇ.FORM.TURÍSTICA E HOTELEIRA, ASS.		59.443,55			59.443,55		0,03%
ENTA - ESCOLA DE NOVAS TECNOLOGIAS DOS AÇORES		82.470,98			82.470,98		0,05%
Pousadas da Juventude, S.A.		1.865,76			1.865,76		0,00%
SATA - SERVIÇO AÇOREANO TRANSPORTES AÉREOS, S.A		833,85			833,85		0,00%
Hospital de Santo Espírito em Angra Heroísmo, EPE		8.245,74			8.245,74		0,005%
Sata Internacional, S.A.		319,65			319,65		0,000%
Total das empresas pertencentes ao SPER	0,00	523.765,00	3.086.637,22	1.600.000,00	5.210.402,22		2,94%
Total das empresas não pertencentes ao SPER	0,00	141.914,53	2.746,80	0,00	144.661,33		0,08%
SUB TOTAL (2)	0,00	665.679,53	3.089.384,02	1.600.000,00	5.355.063,55		3,03%
TOTAL (1+2)	99.740.483,34	14.813.228,01	57.912.692,00	4.532.525,50	176.998.928,85		100,00%



Observação ao quadro:

1. Para além do montante transferido para a SAÚDAÇOR, S.A. referido no quadro anterior, esta empresa recebeu, ainda, o valor de 112.311.529 euros destinado aos diferentes Centros de Saúde e ao Centro de Oncologia dos Açores. O montante de 91.201.367,90 euros, transferido para a referida sociedade, incluiu 77.193.504 euros, destinados aos três Hospitais, EPE.

Constata-se que dos 177,0 milhões de euros transferidos para as diferentes entidades, 171,6 milhões de euros (97,0%) foram efectuados por departamentos governamentais enquanto que os restantes 5,4 milhões de euros (3,0%) foram efectivados por fundos e serviços autónomos.

A desagregação das verbas transferidas por Classificação Económica, é a que a seguir se apresenta.

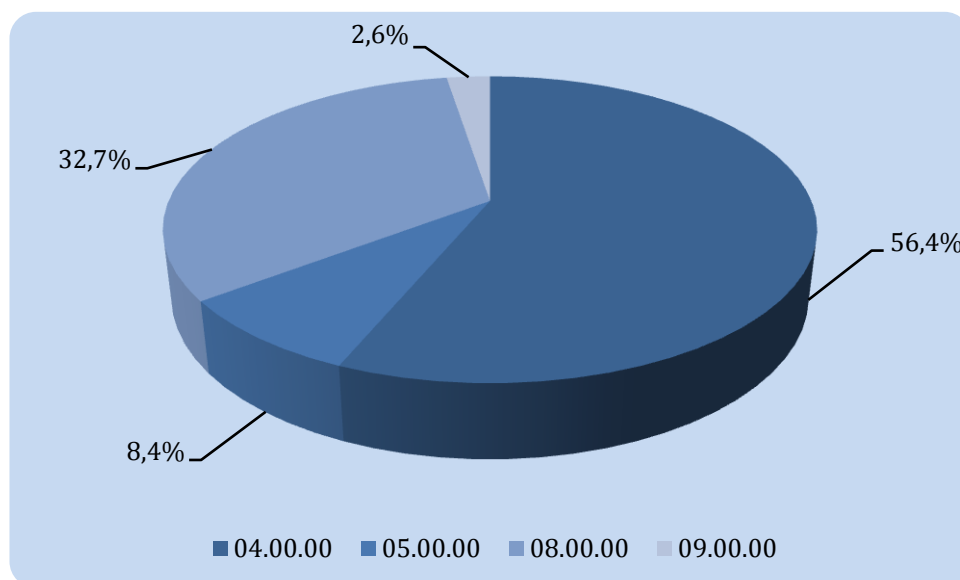



No âmbito da C.E. 04.00.00 – Transferências Correntes, destaca-se a transferência no valor de 91,2 milhões de euros (91,4% desta rubrica), afecta à SAÚDAÇOR, S.A..

No que concerne a C.E. 05.00.00 – Subsídios, foi a SATA, S.A. a entidade que absorveu a maior parte das verbas transferidas ao abrigo desta C.E., tendo recebido 11,5 milhões de euros, ou seja, 77,5% do total.

Relativamente à C.E. 08.00.00 – Transferências de Capital, sobressaem a ATLÂNTICOLINE, S.A. com 22,0 milhões de euros (38,0%) e a SPRHI, S.A. com 10,8 milhões de euros (18,6%), que no seu conjunto representaram 56,6% do total.

Do total transferido através da C.E. 09.00.00 – Activos Financeiros, 90,5% (4,1 milhões de euros) ficaram afectos às Ilhas de Valor, S.A..

Fluxos Financeiros das Entidades Participadas para o ORAA

As receitas arrecadadas com origem no SPER, constam do quadro seguinte:

	(Euros)
RECEITAS PROVENIENTES DE SOCIEDADES E QUASE SOCIEDADES NÃO FINANCEIRAS	RECEITA ARRECADADA
05.00.00 - Rendimentos de Propriedade	
05.07.01 - Dividendos e Participações nos Lucros de Sociedades e quase Sociedades não Financeiras	2.111.214,00
13.00.00 - Outras Receitas de Capital	
13.01.99 - Outras	91.757,52
TOTAL	2.202.971,52



Os 2.111.214,00 euros contabilizados em “Rendimentos de Propriedade” corresponderam na sua totalidade a dividendos recebidos da EDA, S.A. relativos ao exercício de 2007.

No que concerne a “Outras Receitas de Capital” os 91.757,52 euros, reportam-se aos pagamentos de prestações de amortização de capital e de juros, relativos à venda da participação da Região na SITURPICO, a saber:

. 15.^a prestação e penúltima amortização de capital e 18.^a prestação de pagamento de juros, no valor de 45.852,63€

. 16.^a prestação e última de amortização de capital e 19.^a prestação de pagamento de juros, no valor de 45.904,89€.



VI – SITUAÇÃO PATRIMONIAL

TESOURARIA

As tesourarias da Região, procederam no decorrer de 2008 ao pagamento de todas as verbas autorizadas pelas Delegações de Contabilidade.

A diferença apurada entre as ordens de transferência, cheques emitidos e os montantes efectivamente pagos pelas tesourarias, atingiram os 530.599,42€ correspondendo a cancelamentos e a reposições abatidas nos pagamentos, conforme explicitado no quadro abaixo.

(Euros)

Descrição	Tesouraria de Ponta Delgada	Tesouraria de Angra do Heroísmo	Tesouraria da Horta	Totais
Ordem de Transferências e Cheques Emitidos	601.563.589,98	532.208.503,25	167.368.845,25	1.301.140.938,48
Montante Efectivamente Pago pelas Tesourarias	601.215.065,73	532.146.181,70	167.249.091,63	1.300.610.339,06
Diferencial	348.524,25	62.321,55	119.753,62	530.599,42

Justificação do Diferencial	Tesouraria de Ponta Delgada	Tesouraria de Angra do Heroísmo	Tesouraria da Horta	Totais
Cancelamentos	32,70	2.964,00	0,00	2.996,70
Reposições Abatidas nos Pagamentos	348.491,55	59.357,55	119.753,62	527.602,72
Total	348.524,25	62.321,55	119.753,62	530.599,42

Descrição	Montantes
Total das Tesourarias	1.300.610.339,06
Total da Conta da Região	1.300.610.339,06
Saldo	0,00



Relativamente aos montantes pagos em 2009 pelas tesourarias da Região, por conta do ano económico de 2008, discrimina-se de seguida, por tesouraria, o valor dos mesmos, importâncias, estas já contabilizadas no quadro atrás apresentado.

(euros)

Descrição	Tesouraria de Ponta Delgada	Tesouraria de Angra do Heroísmo	Tesouraria da Horta	Total
Pagamentos efectuados em 2009 por conta ano económico de 2008	18.171.601,30	24.956.956,65	12.979.009,01	56.107.566,96

Reposições

Nos termos do n.º 1 do artigo 1.º do Decreto-Lei n.º 324/80, de 25 de Agosto, a reposição de dinheiros públicos recebidos a mais ou indevidamente pagos, pode efectivar-se por compensação, por dedução em folha ou por pagamento através de guia.

Quando as reposições ocorrem até ao final do ano económico em que se verificou a saída indevida de fundos, as mesmas são consideradas como abatidas, sendo deduzidas nas autorizações e nos respectivos pagamentos orçamentais, ou somente nestes. Quando as reposições são pagas no(s) ano(s) seguinte(s), são contabilizadas como não abatidas e constituem receita orçamental efectiva do ano em que ocorre a cobrança.

No ano de 2008, o montante das reposições abatidas nos pagamentos, situou-se nos 527,6 milhares de euros, estando as mesmas distribuídas pelos diversos departamentos governamentais e por tesouraria, conforme quadro a seguir apresentado.



Reposições Abatidas nos Pagamentos Por Departamento

(Euros)

Departamentos	Ponta Delgada	Angra do Heroísmo	Horta	Total
Presidência do Governo Regional	1.929,78	8.954,56	2.406,15	13.290,49
Vice-Presidência do Governo Regional	59.006,41	4.185,58	249,97	63.441,96
Secretaria Regional da Educação e Ciência	31.451,62	20.376,65	1.130,00	52.958,27
Secretaria Regional da Habitação e Equipamentos	239.578,50	1.418,70	89.150,01	330.147,21
Secretaria Regional da Economia	2.055,06	107,25	1.810,85	3.973,16
Secretaria Regional dos Assuntos Sociais	0,00	7.829,92	0,00	7.829,92
Secretaria Regional da Agricultura e Florestas	14.180,22	16.484,89	5.583,25	36.248,36
Secretaria Regional do Ambiente e do Mar	289,96	0,00	19.423,39	19.713,35
TOTAL	348.491,55	59.357,55	119.753,62	527.602,72

SALDOS DE TESOURARIA

A 31 de Dezembro de 2008, os saldos das contas da Região, bem como das importâncias em cofre nas tesourarias, eram os que se apresentam patentes no quadro a seguir apresentado.

Designação	Saldo em 31-12-2008
Em Cofre-Tesourarias	
Ponta Delgada	664,63
Angra do Heroísmo	2.493,99
Horta	2.493,99
Contas Bancárias Tesourarias	
Ponta Delgada - Conta n.º 1051986730001 Banif	11.805,31
Ponta Delgada - Conta n.º 0627019808130 GDD	0,00
Contas Bancárias Centrais - DROT	
Conta n.º 10519150.30.001 (Banif)	0,00
Conta n.º 9240162830170 (Banif/SAFIRA)	2.670.233,10
Conta n.º 1062- IGCP	2,73
Conta n.º 98040243301 Complemento de Pensão Banif	3.022,13
Saldo Global	2.690.715,88



No que respeita à conta “Complemento de Pensão”, a mesma destina-se, exclusivamente, ao registo dos pagamentos dos complementos de pensões. A existência de saldo nesta conta, à data de 31 de Dezembro, resulta de pagamentos que, àquela data, se encontravam pendentes de regularização dos respectivos NIBs.

Os saldos das contas bancárias relativas a fundos comunitários, não estão reflectidos no saldo da Conta da Região, sendo apenas registados os movimentos na mesma após a competente autorização das respectivas autoridades de Gestão dos Fundos.

O quadro abaixo evidencia apenas as contas que a 31 de Dezembro de 2008, apresentavam saldo.

Designação	Saldo em 31-12-2008
Fundos Comunitários	
Conta n.º 97368219.30.001 (PRODESA/FEDER) Banif	1.000.083,35
Conta n.º 31640111.30.001 (PEDRRA II) Banif	610.252,26
Conta n.º 29120788.30.001 (FEDER/INTERREG 3B) Banif	254.229,89
Conta n.º 32248584.30.001 (PROCONVERGÊNCIA) Banif	9.592,89



PATRIMÓNIO

BENS MÓVEIS

Integravam o património da Região Autónoma dos Açores, em 31 de Dezembro de 2008, bens móveis no valor de 43.478.076,73 €, ou seja, mais 3.792.742,52 € do que no início do ano. Este saldo ficou a dever-se a:

- Aquisições por parte dos serviços simples da administração directa, no valor de 5.159.866,94 €;
- Aquisições por parte dos serviços autónomos da administração directa, no valor de 4.901,19 €;
- Abates de bens, inventariados pelo valor de 1.372.025,61€, relativos aos departamentos governamentais;

No ano de 2008, as aquisições perfazem, assim, um total de 5.164.768,13 € e os abates o total de 1.372.025,61 €.

O quadro seguinte demonstra as variações patrimoniais ocorridas no ano económico:

Existências a 01/01/2008	Aquisições		Abates		Existências a 31/12/2008	Variação Patrimonial Anual
	Dep. Gov.	Serviços Autónomos	Dep. Gov.	Serviços Autónomos		
(1)	(2)	(3)	(4)	(5)	(6) = (1+2+3-4)	(7) = (6-1)
39.685.334,21	5.159.866,94	4.901,19	1.372.025,61	0,00	43.478.076,73	3.792.742,52



O quadro seguinte ilustra o modo como os bens móveis se encontram distribuídos pelos serviços regionais:

Afectação	(Euros)		
	Dep. Gov.	Serviços Autónomos	Total
	38.213.733,05	5.264.343,68	43.478.076,73

Não se regista afectação de bens móveis da Região aos serviços que integram a administração indirecta.

BENS SEMOVENTES

Os bens semoventes desdobram-se em dois tipos: viaturas (ligeiras e pesadas) e equipamentos, maquinarias e alfaías agrícolas.

No último ano económico, a situação patrimonial da Região Autónoma dos Açores era a seguinte, no referente a cada um daqueles tipos de bens semoventes:

I - VIATURAS

Em 31 de Dezembro de 2008, integravam o património da Região viaturas no valor de 5.467.089,76 €. Este saldo ficou a dever-se a:

- aquisições no valor de 734.144,45 €;
- amortizações no montante de 1.529.687,32 €;
- reavaliações no montante de 669.300,00 €;
- abates de viaturas inventariadas pelo valor de 18.470,83 €.



O quadro seguinte demonstra as variações patrimoniais ocorridas no ano económico em apreciação:

(Euros)						
Existências a 01/01/2008	Abates	Aquisições	Amortizações	Reavaliações	Existências a 31/12/2008	Variação Patrimonial Anual
(1)	(2)	(3)	(4)	(5)	(6) = (1-2+3-4+5)	(7) = (6-1)
5.611.803,46	18.470,83	734.144,45	1.529.687,32	669.300,00	5.467.089,76	144.713,70

A afectação do total das viaturas inventariadas encontra-se patente no seguinte quadro

(Euros)			
Afectação	Dep. Gov.	Serviços Autónomos	Total
	5.417.746,43	49.343,33	5.467.089,76

II - Equipamentos, Maquinarias e Alfaias Agrícolas (com mobilidade própria)

O valor inventariado, em 31 de Dezembro de 2008, era de 1.364.725,54€.

Foram adquiridos bens no valor de 36.189,72 €;

Foram abatidos bens no valor de 561,15 €. As reavaliações atingiram o montante de 885.890,01 € e as amortizações o valor de 912.495,38 €.

O quadro seguinte evidencia as variações patrimoniais ocorridas no ano económico nesta categoria de bens:

(Euros)						
Existências a 01/01/2008	Aquisições	Abates	Amortizações	Reavaliações	Existências a 31/12/2008	Variação Patrimonial Anual
1)	(2)	(3)	(4)	(5)	(6) = (1+2-3-4+5)	(7) = (6-1)
1.355.702,34	36.189,72	561,15	912.495,38	885.890,01	1.364.725,54	9.023,20



Relativamente a estes bens, a sua afectação é a seguinte, conforme reflecte o quadro que se apresenta:

(Euros)

Afectação	Dep. Gov.	Serviços Autónomos	Total
	1.361.732,75	2.992,79	1.364.725,54

Verifica-se, deste modo, que o valor total de bens semoventes é o que consta do quadro seguinte:

(Euros)

Existências a 01/01/2008	Abates	Aquisições	Amortizações	Reavaliações	Existências a 31/12/2008	Variação Patrimonial Anual
(1)	(2)	(3)	(4)	(5)	(6) = (1-2+3-4+5)	(7) = (6-1)
6.831.815,30	19.031,98	770.334,17	2.442.182,70	1.555.190,01	6.696.124,80	-135.690,50

BENS IMÓVEIS

Em 31 de Dezembro de 2008, integravam o património da Região Autónoma dos Açores bens imóveis no valor de 64.177.183,52 €, ou seja, mais 12.409.497,95 € do que no início do ano. Este saldo ficou a dever-se a:

- aquisições, no valor de 12.780.834,56 €, destinadas a departamentos governamentais;
- abates de bens inventariados pelo valor de 371.336,61 €.

O quadro seguinte demonstra as variações patrimoniais ocorridas no ano económico em análise:



Região Autónoma dos Açores
Vice-Presidência do Governo Regional
Direcção Regional do Orçamento e Tesouro

(Euros)

Existências a 01/01/2008	Abates (a)		Aquisições		Existências a 31/12/2006	Variação Patrimonial Anual
	Dep. Gov.	Serviços Autónomos	Dep. Gov.	Serviços Autónomos		
(1)	(2)		(3)		(4) = (1-2+3)	(5) = (4-1)
51.767.685,57	371.336,61	0,00	12.780.834,56	0,00	64.177.183,52	12.409.497,95

a) Os abates correspondem a cedências de propriedade a título definitivo.

O quadro seguinte ilustra o modo como os bens imóveis da Região se encontram distribuídos pelos diferentes serviços e organismos da Administração Regional:

(Euros)

Afectação de Bens	Dep. Gov.	Serviços Autónomos	Administração Indirecta	Total
	58.322.904,61	3.800.781,76	2.053.497,15	64.177.183,52



VII – SUBSÍDIOS, CRÉDITOS E OUTRAS FORMAS DE APOIO CONCEDIDOS PELO GOVERNO REGIONAL DOS AÇORES

No decorrer do ano de 2008, foram concedidos pelo Governo Regional dos Açores 234,2 milhões de euros de subsídios, créditos e outras formas de apoio, o que correspondeu a um acréscimo de 27,0 milhões de euros (+13,0%) relativamente ao ano anterior.

Salienta-se para o facto da totalidade dos apoios concedidos, ter tido uma natureza não reembolsável.

Os fundos e serviços autónomos, concederam 58,1 milhões de euros (24,8%) do montante acima referido, enquanto os restantes 176,2 milhões de euros (75,2%) foram atribuídos por serviços sem autonomia financeira.

O quadro seguinte contempla o valor total dos subsídios, créditos e outras formas de apoio concedidos, desagregado por departamento governamental e rubrica orçamental.

Total de subsídios, créditos e outras formas de apoio concedidos

2008

(Euros)

DESIGNAÇÃO	04.00.00 Transferências Correntes	05.00.00 Subsídios	08.00.00 Transferências Capital	09.00.00 Activos Financeiros	TOTAL
Presidência do Governo					
. Secretaria-Geral	339.225,23	352.442,12	195.180,98	0,00	886.848,33
. Direcção Regional das Comunidades	779.830,80	0,00	0,00	0,00	779.830,80
. Direcção Regional da Cultura	2.234.836,37	51.500,00	3.101.879,62	0,00	5.388.215,99
. Fundo Regional de Acção Cultural	7.482,00	0,00	0,00	0,00	7.482,00
Total da Presidência	3.361.374,40	403.942,12	3.297.060,60	0,00	7.062.377,12
Vice-Presidência do Governo					
. Gabinete do Vice-Presidente	180.000,00	0,00	302.100,00	432.525,50	914.625,50
. RIAC	0,00	0,00	61.000,00	0,00	61.000,00
. Direcção Regional de Org. e Administração Pública	342.956,97	0,00	708.755,00	0,00	1.051.711,97
Total Vice-Presidência	522.956,97	0,00	1.071.855,00	432.525,50	2.027.337,47
Secretaria Regional da Educação e Ciência					
. Direcção Regional Educação	4.326.509,92	0,00	1.555.972,31	0,00	5.882.482,23
. Direcção Regional da Ciência e Tecnologia	27.250,00	0,00	4.460.604,23	0,00	4.487.854,23
. Dir. Reg. Educação, Física e Desporto	8.349.726,09	0,00	1.344.298,36	0,00	9.694.024,45
. Dir. Regional do Trabalho e Qualificação Profissional	2.400,00	1.424.829,95	0,00	0,00	1.427.229,95
. Direcção Regional Juventude	0,00	2.255.453,11	0,00	0,00	2.255.453,11
. Escola Profissional de Capelas	0,00	806.846,12	0,00	0,00	806.846,12
. Fundo Regional da Ciência e Tecnologia	509.972,83	0,00	0,00	0,00	509.972,83
. Fundo Regional do Desporto	686.364,55	0,00	407.335,38	0,00	1.093.699,93
. Fundo Regional do Emprego	5.054.026,20	3.556.739,38	0,00	0,00	8.610.765,58
Total S.R.E.C.	18.956.249,59	8.043.868,56	7.768.210,28	0,00	34.768.328,43
Secretaria Regional da Habitação e Equipamentos					
. Direcção Regional da Habitação	0,00	0,00	10.043.847,46	0,00	10.043.847,46
. Direcção Reg. Obras Públicas e Transportes Terrestres	115.555,38	0,00	13.985.793,64	0,00	14.101.349,02
. Serviço Regional Protecção Civil e Bombeiros Açores	0,00	0,00	1.493.836,59	0,00	1.493.836,59
. Fundo Regional dos Transportes	43.658,20	0,00	1.628.779,92	0,00	1.672.438,12
Total S.R.H.E.	159.213,58	0,00	27.152.257,61	0,00	27.311.471,19
Secretaria Regional da Economia					
. Direcção Regional Apoio à Coesão Económica	9.059.917,03	0,00	161.714,08	2.500.000,00	11.721.631,11
. Direcção Regional do Turismo	6.752.794,38	0,00	2.238.583,68	0,00	8.991.378,06
. Direcção Regional Comércio, Indústria e Energia	1.448.884,04	478.444,18	203.597,90	0,00	2.130.926,12
. Direcção Regional Transportes Aéreos e Marítimos	3.200.000,00	11.480.558,80	31.047.870,69	0,00	45.728.429,49
. Fundo Regional de Coesão		11.886.613,05	14.322.853,32	1.600.000,00	27.809.466,37
Total S.R.E.	20.461.595,45	23.845.616,03	47.974.619,67	4.100.000,00	96.381.831,15
Secretaria Regional dos Assuntos Sociais					
. D. R. Sol. e Seg. Social/Dir. Reg. Saúde	3.965.793,54	0,00	12.019.897,25	0,00	15.985.690,79
Total S.R.A.S.	3.965.793,54	0,00	12.019.897,25	0,00	15.985.690,79
Secretaria Regional da Agricultura e Florestas					
. Gabinete Planeamento	2.366.500,00	0,00	7.333.147,53	0,00	9.699.647,53
. Direcção Regional Desenvolvimento Agrário	2.425.231,76	0,00	2.729.410,00	0,00	5.154.641,76
. Direcção Regional dos Recursos Florestais	41.820,79	0,00	370.000,00	0,00	411.820,79
. Direcção Regional Assuntos Comunitários Agricultura	575.446,08	0,00	4.350.540,45	0,00	4.925.986,53
. IAMA	15.612.904,94	0,00	0,00	0,00	15.612.904,94
Total S.R.A.F.	21.021.903,57	0,00	14.783.097,98	0,00	35.805.001,55
Secretaria Regional do Ambiente e Mar					
. Direcção Regional Pescas	3.214.003,24	2.065.027,90	2.951.219,39	0,00	8.230.250,53
. Dir.Reg. Ambiente/D.R.O.T.R.H	2.066.007,35	0,00	4.145.685,82	0,00	6.211.693,17
. Fundopesca	442.966,31	0,00	0,00	0,00	442.966,31
Total S.R.A.M.	5.722.976,90	2.065.027,90	7.096.905,21	0,00	14.884.910,01
Total Serviços C/ Autonomia	22.357.375,03	16.250.198,55	17.852.805,21	1.600.000,00	58.060.378,79
Total Serviços S/Autonomia	51.814.688,97	18.108.256,06	103.311.098,39	2.932.525,50	176.166.568,92
TOTAL	74.172.064,00	34.358.454,61	121.163.903,60	4.532.525,50	234.226.947,71

A desagregação dos apoios por agrupamento económico é a que graficamente se explicita.

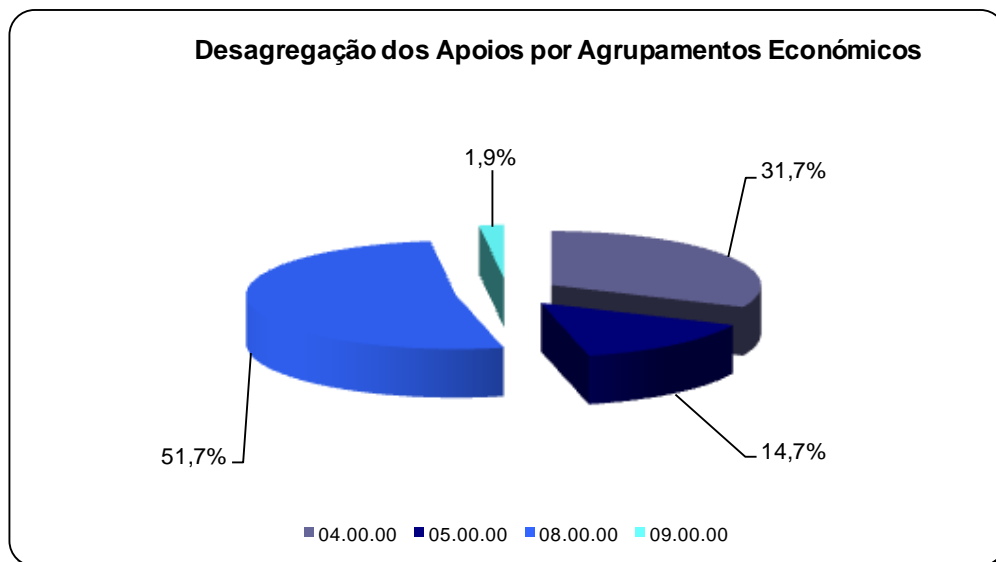

Da análise do quadro e do gráfico apresentados, constata-se o seguinte.

No agrupamento 04 – Transferências Correntes, foram pagos 74,2 milhões de euros, 31,7% do total, dos quais, 21,0 milhões de euros (28,3%) ficaram afectos à Secretaria Regional da Agricultura e Florestas, seguindo-se em termos percentuais a Secretaria Regional da Economia, com 20,5 milhões de euros (27,6%) e a Secretaria Regional da Educação e Ciência, com 19,0 milhões de euros (25,6%), representando estes três departamentos 81,5% do total do agrupamento.

Na Secretaria Regional da Agricultura e Florestas, destaca-se o IAMA com uma atribuição de 15,6 milhões de euros processados neste agrupamento, o equivalente a 74,3% do total do departamento e 21,1% do total do agrupamento.

Dos 20,5 milhões de euros atribuídos pela Secretaria Regional da Economia, 9,1 milhões de euros (44,3%) foram concedidos pela Direcção Regional de apoio à Coesão Económica.

No que concerne à Secretaria Regional da Educação e Ciência, 93,5% dos apoios contabilizados no agrupamento 04 foram concedidos pela Direcção Regional de Educação Física e Desporto, pelo Fundo Regional do Emprego e pela Direcção Regional da Educação, com 44,0% e 26,7% e 22,8%, respectivamente.

No agrupamento 05 – Subsídios, foram processados 34,4 milhões de euros dos quais 23,8 milhões de euros (69,4%) corresponderam a apoios concedidos pela Secretaria Regional da Economia, 98,0% dos quais foram atribuídos pelo Fundo Regional de Coesão e pela Direcção Regional dos Transportes Aéreos e Marítimos, com 11,9 milhões de euros (49,9%) e 11,5 milhões de euros (48,1%), respectivamente.

No agrupamento 08 – Transferências de Capital, registou-se uma despesa de 121,2 milhões de euros, isto é, 51,7% do total, destacando-se neste agrupamento a Secretaria Regional da Economia e a Secretaria Regional da Habitação e Equipamentos, com 48,0 milhões de euros e 27,2 milhões de euros respectivamente, que no seu conjunto representou 62,0% do total desta rubrica.

Na Secretaria Regional da Economia sobressaíram a Direcção Regional dos Transportes Aéreos e Marítimos com 31,0 milhões de euros e o Fundo Regional de Coesão com 14,3 milhões de euros.

Na Secretaria Regional da Habitação e Equipamentos foram as Direcções Regionais das Obras Públicas e Transportes Terrestres e da Habitação as que mais se destacaram, com 14,0 milhões de euros e 10,0 milhões de euros, respectivamente, e que conjuntamente equivaleram a 88,5% do total atribuído pelo departamento neste agrupamento económico.

No agrupamento 09 – Activos Financeiros, registou-se uma execução de 4,5 milhões de euros desagregados conforme se explicita de seguida:

- 432,5 milhares de euros referentes a um reforço de Capital do Hospital de Santo Espírito de Angra do Heroísmo, cuja origem foi a alienação da participação da Região no capital social da FTM, S.A., efectuada em 2007.

- 4,1 milhões de euros afectos a um aumento de capital levado a cabo nas Ilhas de Valor, dos quais 2,5 milhões de euros foram transferidos pela Direcção Regional de Apoio à Coesão Económica e os restantes 1,6 milhões de euros , pelo Fundo Regional de Coesão.

A desagregação orgânica dos apoios financeiros é a que a seguir se apresenta.

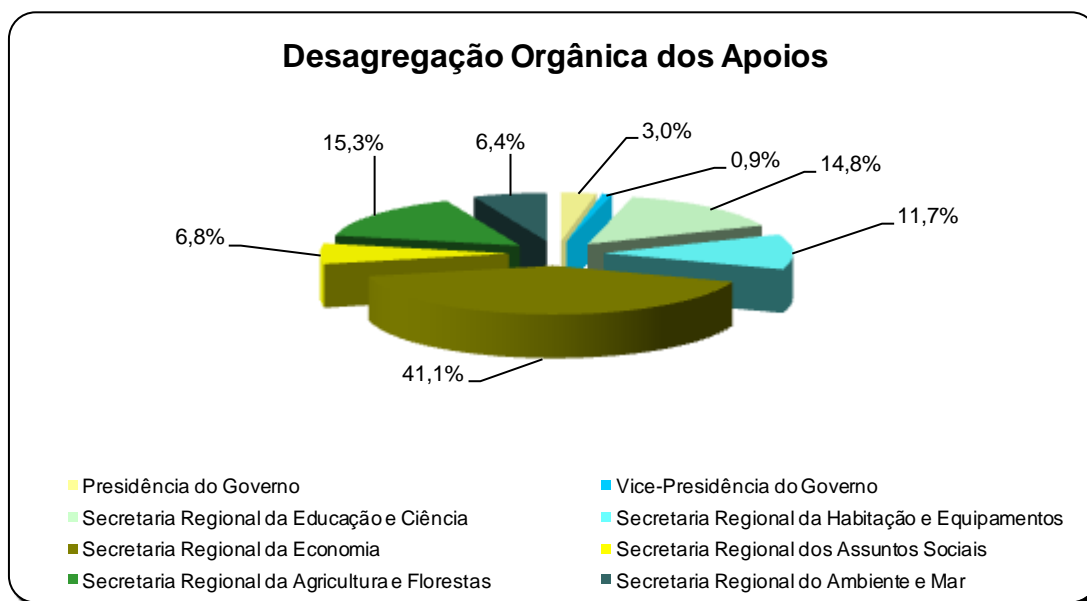

A Secretaria Regional da Economia foi a mais expressiva, reunindo 41,1% (96,4 milhões de euros) do total de apoios concedidos, seguindo-se a Secretaria Regional da Agricultura e Florestas e a Secretaria Regional da Educação e Ciência, com 15,3% (35,8 milhões de euros) e 14,8% (34,8 milhões de euros), respectivamente.

Os apoios concedidos pelos Fundos e Serviços Autónomos, distribuíram-se da forma que se explicita no gráfico seguinte.

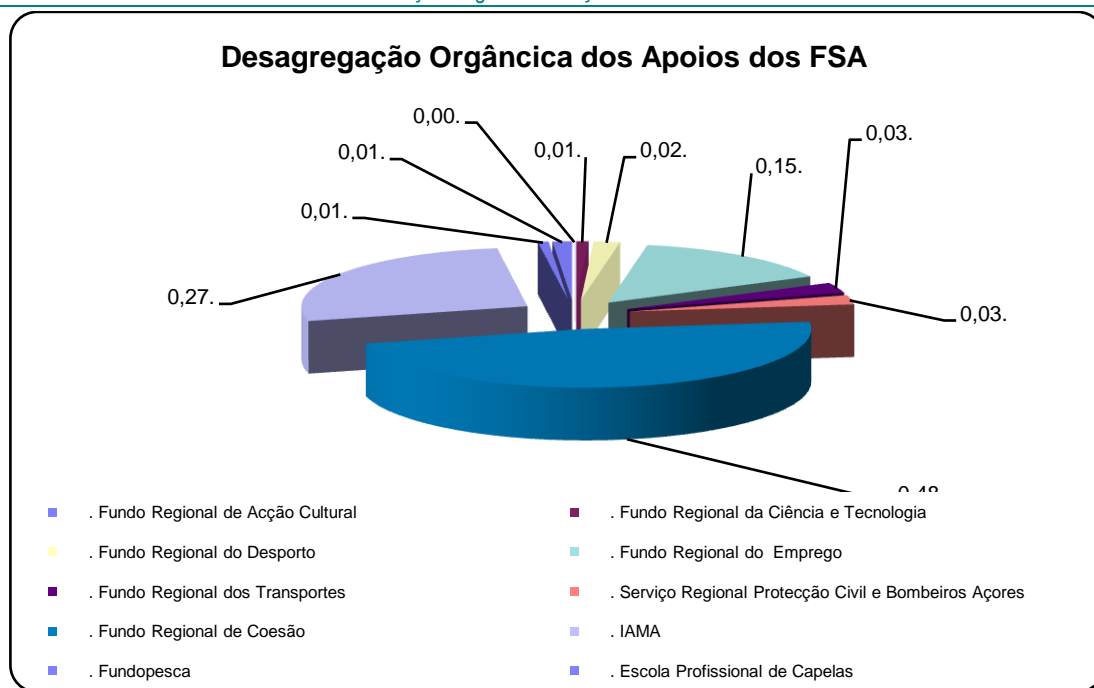

Da totalidade dos apoios concedidos pelos Fundos e Serviços Autónomos, 47,9% (27,8 milhões de euros) foram atribuídos pelo Fundo Regional de Coesão, tutelado pela Secretaria Regional da Economia, sucedendo-se o Instituto de Alimentação e Mercados Agrícolas, com 26,9% (15,6 milhões de euros), tutelado pela Secretaria Regional da Agricultura e Florestas, e que no seu conjunto representaram 74,8% do total de apoios concedidos, pelos Fundos e Serviços autónomos.

Uma análise pormenorizada deste capítulo poderá ser efectuada no Anexo 1.1 e Anexo 1.2 – Subsídios.

Apoios pagos no ano de 2008 pela Câmara de Comércio e Indústria dos Açores

Em 2008, e conforme já verificado nos anos de 2006 e 2007, a Secretaria Regional da Economia não procedeu a transferências para a Câmara de Comércio e Indústria dos Açores (CCIA), dado que estas transferências eram efectuadas no âmbito do SIRALA, tendo este programa já terminado. Contudo, este organismo efectuou, ainda, alguns pagamentos no total de 16,5 mil euros, por conta das transferências anteriormente efectuadas por aquele Departamento Governamental e que dizem respeito a projectos já aprovados e ainda não pagos.

O quadro seguinte explicita os montantes transferidos pela Secretaria Regional da Economia para a CCIA, bem como os apoios efectivamente pagos por esta, no quadriénio 2005-2008.

	(euros)			
	2005	2006	2007	2008
Transferências da Sec. Reg. Economia para CCIA	522.339	0	0	0
Apoios Pagos pela CCIA	102.207	73.221	64.109	16.516

QUADRO I

RESUMO DA RECEITA

(Euros)

DESIGNAÇÃO	ORÇAMENTADO*	REALIZADO	%
1. RECEITAS CORRENTES	689.306.580,00	676.262.149,44	98,11%
Impostos directos	198.617.500,00	199.233.667,85	100,31%
Impostos indirectos	315.858.780,00	318.543.874,35	100,85%
Contribuições para a Segurança Social	4.500.000,00	4.331.975,77	96,27%
Taxas, multas e outras penalidades	4.000.000,00	4.510.425,83	112,76%
Rendimentos de propriedade	6.300.000,00	4.976.719,85	79,00%
Transferências	143.030.300,00	143.030.331,48	100,00%
Venda de bens e serviços correntes	400.000,00	576.326,56	144,08%
Outras receitas correntes	16.600.000,00	1.058.827,75	6,38%
2. RECEITAS DE CAPITAL	415.408.495,00	371.477.152,59	89,42%
Venda de bens de investimento	200.000,00	85.213,87	42,61%
Transferências	321.958.495,00	279.081.127,74	86,68%
Activos financeiros	1.500.000,00	1.158.311,12	77,22%
Passivos financeiros	91.250.000,00	91.000.000,00	99,73%
Outras receitas de capital	500.000,00	152.499,86	30,50%
3. OUTRAS RECEITAS	2.800.000,00	7.770.322,96	277,51%
Reposições	2.800.000,00	2.084.026,99	74,43%
Saldo da gerência anterior	0,00	5.686.295,97	0,00%
4. OPERAÇÕES EXTRA-ORÇAMENTAIS	316.676.656,00	245.395.808,13	77,49%
TOTAL (1+2+3)	1.107.515.075,00	1.055.509.624,99	95,30%
TOTAL (1+2+3+4)	1.424.191.731,00	1.300.905.433,12	91,34%

QUADRO II
RESUMO DA RECEITA

(Euros)

DESIGNAÇÃO	2007	2008	2008/2007
1. RECEITAS CORRENTES	629.070.377,01	676.262.149,44	7,50%
Impostos directos	189.635.411,48	199.233.667,85	5,06%
Impostos indirectos	282.167.058,80	318.543.874,35	12,89%
Contribuições para a Segurança Social	4.348.352,64	4.331.975,77	-0,38%
Taxas, multas e outras penalidades	4.563.170,01	4.510.425,83	-1,16%
Rendimentos de propriedade	5.676.402,68	4.976.719,85	-12,33%
Transferências	140.101.838,95	143.030.331,48	2,09%
Venda de bens e serviços correntes	465.351,21	576.326,56	23,85%
Outras receitas correntes	2.112.791,24	1.058.827,75	-49,88%
2. RECEITAS DE CAPITAL	302.739.335,57	371.477.152,59	22,71%
Venda de bens de investimento	135.880,17	85.213,87	-37,29%
Transferências	244.127.370,43	279.081.127,74	14,32%
Activos financeiros	1.884.042,79	1.158.311,12	-38,52%
Passivos financeiros	56.500.000,00	91.000.000,00	61,06%
Outras receitas de capital	92.042,18	152.499,86	65,68%
3. OUTRAS RECEITAS	37.534.782,45	7.770.322,96	-79,30%
Reposições	1.601.768,45	2.084.026,99	30,11%
Saldo da gerência anterior	35.933.014,00	5.686.295,97	-84,18%
4. OPERAÇÕES EXTRA-ORÇAMENTAIS	247.755.921,62	245.395.808,13	-0,95%
TOTAL (1+2+3)	969.344.495,03	1.055.509.624,99	8,89%
TOTAL (1+2+3+4)	1.217.100.416,65	1.300.905.433,12	6,89%

QUADRO III

RECEITAS FISCAIS

(Euros)

DESIGNAÇÃO	2007			2008		
	ORÇAMENTADO*	REALIZADO	%	ORÇAMENTADO*	REALIZADO	%
IMPOSTOS DIRECTOS	166.725.000,00	189.635.411,48	113,74%	198.617.500,00	199.233.667,85	100,31%
IRS	118.230.000,00	126.696.481,18	107,16%	132.402.500,00	137.709.779,38	104,01%
IRC	48.195.000,00	62.853.673,50	130,42%	65.915.000,00	61.445.366,74	93,22%
Outros impostos directos	300.000,00	85.256,80	28,42%	300.000,00	78.521,73	26,17%
IMPOSTOS INDIRECTOS	297.116.000,00	282.167.058,80	94,97%	315.858.780,00	318.543.874,35	100,85%
Imposto de selo	24.486.000,00	25.838.397,71	105,52%	27.114.000,00	25.803.013,95	95,16%
Imp. s/valor acrescentado	180.605.000,00	162.900.000,28	90,20%	189.635.000,00	216.881.160,54	114,37%
Imposto de automóvel	15.375.000,00	13.355.435,35	86,86%	14.500.000,00	12.045.355,20	83,07%
Imp. de consumo s/tabaco	24.250.000,00	25.398.575,26	104,74%	25.583.530,00	23.995.418,89	93,79%
Imp. sobre Álcool e Beb. Alc. (IABA)	6.825.000,00	6.591.875,68	96,58%	7.166.250,00	6.430.218,32	89,73%
Imp. sobre Produtos Petrolíferos (ISP)	45.150.000,00	47.417.831,15	105,02%	51.410.000,00	32.587.668,30	63,39%
Outros impostos indirectos	425.000,00	664.943,37	156,46%	450.000,00	801.039,15	178,01%
TAXAS, MULTAS OUT.PEN.	3.570.000,00	4.563.170,01	127,82%	4.000.000,00	4.510.425,83	112,76%
Taxas	500.000,00	480.073,12	96,01%	300.000,00	437.948,36	145,98%
Multas e outras penalidades	3.070.000,00	4.083.096,89	133,00%	3.700.000,00	4.072.477,47	110,07%
TOTAL	467.411.000,00	476.365.640,29	101,92%	518.476.280,00	522.287.968,03	100,74%

QUADRO IV

RESUMO DA DESPESA

(Classificação económica)

(Euros)

DESIGNAÇÃO	2008		%
	ORÇAMENTADO*	REALIZADO	
1. DESPESAS CORRENTES	574.917.603,00	571.577.827,99	99,42%
Despesas com pessoal	294.291.488,00	292.523.826,25	99,40%
Aquisição de bens e ser. correntes	17.853.210,00	16.762.824,42	93,89%
Juros e outros encargos	13.150.552,00	13.148.790,04	99,99%
Transferências correntes	238.469.167,00	238.438.924,52	99,99%
Subsídios			
Outras despesas correntes	11.153.186,00	10.703.462,76	95,97%
2. DESPESAS DE CAPITAL	93.057.900,00	92.780.142,02	99,70%
Aquisição de bens de capital	1.151.413,00	875.235,54	76,01%
Transferências de capital	341.694,00	340.114,48	99,54%
Activos financeiros			
Passivos financeiros	91.250.000,00	91.250.000,00	100,00%
Outras despesas de capital	314.793,00	314.792,00	100,00%
3. DESPESAS DO PLANO	439.539.572,00	390.659.270,13	88,88%
4. OPERAÇÕES EXTRA-ORÇAMENTAIS	316.676.656,00	245.593.098,92	77,55%
TOTAL (1+2+3)	1.107.515.075,00	1.055.017.240,14	95,26%
TOTAL (1+2+3+4)	1.424.191.731,00	1.300.610.339,06	91,32%

QUADRO V

RESUMO DA DESPESA

(Classificação económica)

(Euros)

DESIGNAÇÃO	2007	2008	2008/2007
1. DESPESAS CORRENTES	543.609.035,82	571.577.827,99	5,15%
Despesas com pessoal	270.221.251,31	292.523.826,25	8,25%
Aquisição de bens e ser. correntes	16.846.310,82	16.762.824,42	-0,50%
Juros e outros encargos	11.726.224,12	13.148.790,04	12,13%
Transferências correntes	234.548.677,61	238.438.924,52	1,66%
Subsídios			
Outras despesas correntes	10.266.571,96	10.703.462,76	4,26%
2. DESPESAS DE CAPITAL	58.165.398,56	92.780.142,02	59,51%
Aquisição de bens de capital	863.264,00	875.235,54	1,39%
Transferências de capital	406.040,56	340.114,48	-16,24%
Activos financeiros			
Passivos financeiros	56.587.474,00	91.250.000,00	61,25%
Outras despesas de capital	308.620,00	314.792,00	2,00%
3. DESPESAS DO PLANO	361.883.764,68	390.659.270,13	7,95%
4. OPERAÇÕES EXTRA-ORÇAMENTAIS	248.713.265,86	245.593.098,92	-1,25%
TOTAL (1+2+3)	963.658.199,06	1.055.017.240,14	9,48%
TOTAL (1+2+3+4)	1.212.371.464,92	1.300.610.339,06	7,28%

QUADRO VI
DESPESAS PÚBLICAS
(Classificação funcional)

(Euros)				
CÓDIGO	DESCRIÇÃO	DOTAÇÃO	EXECUÇÃO	%
1	FUNÇÕES GERAIS DE SOBERANIA	316.129.149,00	251.670.603,39	79,61%
1.01	Serviços Gerais da Administração Pública	316.129.149,00	251.670.603,39	79,61%
2	FUNÇÕES SOCIAIS	593.265.770,00	578.752.479,65	97,55%
2.01	Educação	250.139.343,00	247.468.472,24	98,93%
2.02	Saúde	216.914.581,00	211.423.808,17	97,47%
2.03	Segurança e Acção Social	15.445.621,00	14.417.499,89	93,34%
2.04	Habitação e Serviços Colectivos	70.196.136,00	67.338.408,90	95,93%
2.05	Serviços Culturais, Recreativos e Religiosos	40.570.089,00	38.104.290,45	93,92%
3	FUNÇÕES ECONÓMICAS	373.638.692,00	333.336.919,55	89,21%
3.01	Agricultura e Pecuária, Silvicultura, Caça e Pesca	148.199.032,00	144.332.852,22	97,39%
3.02	Indústria e Energia	21.049.287,00	14.741.782,27	70,03%
3.03	Transportes e Comunicações	125.442.492,00	109.349.701,79	87,17%
3.04	Comércio e Turismo	73.942.876,00	64.589.795,85	87,35%
3.05	Outras Funções Económicas	5.005.005,00	322.787,42	6,45%
4	OUTRAS FUNÇÕES	141.158.120,00	136.850.336,47	96,95%
4.01	Operações da Dívida Pública	104.400.500,00	104.398.738,04	100,00%
4.03	Diversas não especificadas	36.757.620,00	32.451.598,43	88,29%
	TOTAL.	1.424.191.731,00	1.300.610.339,06	91,32%

QUADRO VII

DESPESA TOTAL

(Classificação orgânica)

(Euros)

DESIGNAÇÃO	2008		%
	ORÇAMENTADO*	REALIZADO	
Assembleia Legislativa da Região Autónoma dos Açores	10.622.606,00	10.622.605,00	100,00%
Presidência do Governo Regional	29.049.161,00	27.958.076,77	96,24%
Vice-Presidência do Governo Regional	156.722.485,00	154.054.162,80	98,30%
Secretaria Regional da Educação e Ciência	290.868.504,00	284.542.414,39	97,83%
Secretaria Regional da Habitação e Equipamentos	109.499.125,00	96.896.957,43	88,49%
Secretaria Regional da Economia	128.777.664,00	119.194.414,19	92,56%
Secretaria Regional dos Assuntos Sociais	232.354.667,00	225.800.667,94	97,18%
Secretaria Regional da Agricultura e Florestas	95.205.579,00	82.727.103,03	86,89%
Secretaria Regional do Ambiente e do Mar	54.415.284,00	53.220.838,59	97,80%
Soma	1.107.515.075,00	1.055.017.240,14	95,26%
Operações extra-orçamentais	316.676.656,00	245.593.098,92	77,55%
TOTAL	1.424.191.731,00	1.300.610.339,06	91,32%

QUADRO VIII

DESPESAS CORRENTES

(Classificação orgânica)

DESIGNAÇÃO	2008		(Euros)
	ORÇAMENTADO*	REALIZADO	% DE REALIZ.
Assembleia Legislativa da Região Autónoma dos Açores	10.307.813,00	10.307.813,00	100,00%
Presidência do Governo Regional	12.992.316,00	12.568.312,87	96,74%
Vice-Presidência do Governo Regional	55.493.466,00	54.366.330,43	97,97%
Secretaria Regional da Educação e Ciência	218.807.687,00	218.141.012,33	99,70%
Secretaria Regional da Habitação e Equipamentos	22.185.202,00	22.021.971,90	96,12%
Secretaria Regional da Economia	10.178.079,00	10.017.723,27	96,12%
Secretaria Regional dos Assuntos Sociais	207.062.685,00	206.939.181,06	96,12%
Secretaria Regional da Agricultura e Florestas	30.801.908,00	30.396.905,46	96,12%
Secretaria Regional do Ambiente e do Mar	7.089.109,00	6.818.577,67	96,12%
Soma	574.918.265,00	571.577.827,99	99,42%

QUADRO IX
DESPESAS DE CAPITAL
(Classificação orgânica)

DESIGNAÇÃO	2008		(Euros)
	ORÇAMENTADO*	REALIZADO	% DE REALIZ.
Assembleia Legislativa da Região Autónoma dos Açores	314.793,00	314.792,00	100,00%
Presidência do Governo Regional	172.738,00	140.904,24	81,57%
Vice-Presidência do Governo Regional	91.794.019,00	91.675.272,80	99,87%
Secretaria Regional da Educação e Ciência	518.106,00	449.799,27	86,82%
Secretaria Regional da Habitação e Equipamentos	33.353,00	30.953,66	92,81%
Secretaria Regional da Economia	72.835,00	54.984,26	75,49%
Secretaria Regional dos Assuntos Sociais	45.548,00	30.437,05	66,82%
Secretaria Regional da Agricultura e Florestas	68.671,00	46.090,32	67,12%
Secretaria Regional do Ambiente e do Mar	37.175,00	36.908,42	99,28%
Soma	93.057.238,00	92.780.142,02	99,70%

QUADRO X

DESPESAS DO PLANO

(Classificação orgânica)

DESIGNAÇÃO	2008		(Euros)
	ORÇAMENTADO*	REALIZADO	% DE REALIZ.
Presidência do Governo Regional	15.884.107,00	15.248.859,66	96,00%
Vice-Presidência do Governo Regional	9.435.000,00	8.012.559,57	84,92%
Secretaria Regional da Educação e Ciência	71.542.711,00	65.951.602,79	92,18%
Secretaria Regional da Habitação e Equipamentos	87.280.570,00	74.844.031,87	85,75%
Secretaria Regional da Economia	118.526.750,00	109.121.706,66	92,07%
Secretaria Regional dos Assuntos Sociais	25.246.434,00	18.831.049,83	74,59%
Secretaria Regional da Agricultura e Florestas	64.335.000,00	52.284.107,25	81,27%
Secretaria Regional do Ambiente e do Mar	47.289.000,00	46.365.352,50	98,05%
Soma	439.539.572,00	390.659.270,13	88,88%

QUADRO XI

RESUMO DA DESPESA

(Classificação económica)

ASSEMBLEIA LEGISLATIVA DA REGIÃO AUTÓNOMA DOS AÇORES

DESIGNAÇÃO	2008		(Euros)
	ORÇAMENTADO*	REALIZADO	% DE REALIZ.
1. DESPESAS CORRENTES	10.307.813,00	10.307.813,00	100,00%
Despesas com pessoal			
Aquisição de bens e serviços			
Juros e outros encargos			
Transferências correntes			
Subsídios			
Outras despesas correntes	10.307.813,00	10.307.813,00	100,00%
2. DESPESAS DE CAPITAL	314.793,00	314.792,00	100,00%
Aquisição de bens de capital			
Transferências de capital			
Activos financeiros			
Passivos financeiros			
Outras despesas de capital	314.793,00	314.792,00	100,00%
3. DESPESAS DO PLANO			
4. OPERAÇÕES EXTRA-ORÇAMENTAIS			
TOTAL (1+2+3)	10.622.606,00	10.622.605,00	100,00%
TOTAL (1+2+3+4)	10.622.606,00	10.622.605,00	100,00%

QUADRO XII

RESUMO DA DESPESA

(Classificação económica)

PRESIDÊNCIA DO GOVERNO REGIONAL

DESIGNAÇÃO	2008		(Euros)
	ORÇAMENTADO*	REALIZADO	% DE REALIZ.
1. DESPESAS CORRENTES	12.992.316,00	12.568.312,87	96,74%
Despesas com pessoal	10.104.096,00	9.923.188,86	98,21%
Aquisição de bens e serviços	2.799.676,00	2.560.765,09	91,47%
Juros e outros encargos			
Transferências correntes	83.181,00	81.372,98	97,83%
Subsídios			
Outras despesas correntes	5.363,00	2.985,94	55,68%
2. DESPESAS DE CAPITAL	172.738,00	140.904,24	81,57%
Aquisição de bens de capital	172.738,00	140.904,24	81,57%
Transferências de capital			
Activos financeiros			
Passivos financeiros			
Outras despesas de capital			
3. DESPESAS DO PLANO	15.884.107,00	15.248.859,66	96,00%
4. OPERAÇÕES EXTRA-ORÇAMENTAIS	300.000,00	215.286,60	71,76%
TOTAL (1+2+3)	29.049.161,00	27.958.076,77	96,24%
TOTAL (1+2+3+4)	29.349.161,00	28.173.363,37	95,99%

QUADRO XIII

RESUMO DA DESPESA

(Classificação económica)

VICE-PRESIDÊNCIA DO GOVERNO REGIONAL

(Euros)

DESIGNAÇÃO	2008		% DE REALIZ.
	ORÇAMENTADO*	REALIZADO	
1. DESPESAS CORRENTES	55.493.466,00	54.366.330,43	97,97%
Despesas com pessoal	18.927.503,00	18.548.936,58	98,00%
Aquisição de bens e serviços	2.395.328,00	2.121.119,80	88,55%
Juros e outros encargos	13.150.500,00	13.148.738,04	99,99%
Transferências correntes	20.557.802,00	20.529.651,74	99,86%
Subsídios			
Outras despesas correntes	462.333,00	17.884,27	3,87%
2. DESPESAS DE CAPITAL	91.794.019,00	91.675.272,80	99,87%
Aquisição de bens de capital	544.019,00	425.272,80	78,17%
Transferências de capital			
Activos financeiros			
Passivos financeiros	91.250.000,00	91.250.000,00	100,00%
Outras despesas de capital			
3. DESPESAS DO PLANO	9.435.000,00	8.012.559,57	84,92%
4. OPERAÇÕES EXTRA-ORÇAMENTAIS	273.576.415,00	201.668.441,53	73,72%
TOTAL (1+2+3)	156.722.485,00	154.054.162,80	98,30%
TOTAL (1+2+3+4)	430.298.900,00	355.722.604,33	82,67%

QUADRO XIV

RESUMO DA DESPESA

(Classificação económica)

SECRETARIA REGIONAL DA EDUCAÇÃO E CIÊNCIA

DESIGNAÇÃO	2008		(Euros)
	ORÇAMENTADO*	REALIZADO	% DE REALIZ.
1. DESPESAS CORRENTES	218.807.687,00	218.141.012,33	99,70%
Despesas com pessoal	202.401.015,00	202.028.156,32	99,82%
Aquisição de bens e serviços	7.870.988,00	7.578.335,00	96,28%
Juros e outros encargos	52,00	52,00	100,00%
Transferências correntes	8.161.421,00	8.161.421,00	100,00%
Subsídios			
Outras despesas correntes	374.211,00	373.048,01	99,69%
2. DESPESAS DE CAPITAL	518.106,00	449.799,27	86,82%
Aquisição de bens de capital	182.770,00	116.042,79	63,49%
Transferências de capital	335.336,00	333.756,48	99,53%
Activos financeiros			
Passivos financeiros			
Outras despesas de capital			
3. DESPESAS DO PLANO	71.542.711,00	65.951.602,79	92,18%
4. OPERAÇÕES EXTRA-ORÇAMENTAIS	7.454.960,00	19.511.072,48	261,72%
TOTAL (1+2+3)	290.868.504,00	284.542.414,39	97,83%
TOTAL (1+2+3+4)	298.323.464,00	304.053.486,87	101,92%

QUADRO XV

RESUMO DA DESPESA

(Classificação económica)

SECRETARIA REGIONAL DA HABITAÇÃO E EQUIPAMENTOS

DESIGNAÇÃO	2008		(Euros)
	ORÇAMENTADO*	REALIZADO	% DE REALIZ.
1. DESPESAS CORRENTES	22.185.202,00	22.021.971,90	99,26%
Despesas com pessoal	20.142.588,00	20.017.302,05	99,38%
Aquisição de bens e serviços	1.194.002,00	1.156.458,03	96,86%
Juros e outros encargos			
Transferências correntes	847.824,00	847.824,00	100,00%
Subsídios			
Outras despesas correntes	788,00	387,82	49,22%
2. DESPESAS DE CAPITAL	33.353,00	30.953,66	92,81%
Aquisição de bens de capital	26.995,00	24.595,66	91,11%
Transferências de capital	6.358,00	6.358,00	100,00%
Activos financeiros			
Passivos financeiros			
Outras despesas de capital			
3. DESPESAS DO PLANO	87.280.570,00	74.844.031,87	85,75%
4. OPERAÇÕES EXTRA-ORÇAMENTAIS	4.130.005,00	6.162.228,58	149,21%
TOTAL (1+2+3)	109.499.125,00	96.896.957,43	88,49%
TOTAL (1+2+3+4)	113.629.130,00	103.059.186,01	90,70%

QUADRO XVI

RESUMO DA DESPESA

(Classificação económica)

SECRETARIA REGIONAL DA ECONOMIA

DESIGNAÇÃO	2008		% DE REALIZ.
	ORÇAMENTADO*	REALIZADO	
1. DESPESAS CORRENTES	10.178.079,00	10.017.723,27	98,42%
Despesas com pessoal	9.014.947,00	8.917.698,19	98,92%
Aquisição de bens e serviços	1.155.356,00	1.092.836,61	94,59%
Juros e outros encargos			
Transferências correntes	6.780,00	6.738,59	99,39%
Subsídios			
Outras despesas correntes	996,00	449,88	45,17%
2. DESPESAS DE CAPITAL	72.835,00	54.984,26	75,49%
Aquisição de bens de capital	72.835,00	54.984,26	75,49%
Transferências de capital			
Activos financeiros			
Passivos financeiros			
Outras despesas de capital			
3. DESPESAS DO PLANO	118.526.750,00	109.121.706,66	92,07%
4. OPERAÇÕES EXTRA-ORÇAMENTAIS	28.584.608,00	14.042.694,81	49,13%
TOTAL (1+2+3)	128.777.664,00	119.194.414,19	92,56%
TOTAL (1+2+3+4)	157.362.272,00	133.237.109,00	84,67%

QUADRO XVII

RESUMO DA DESPESA

(Classificação económica)

SECRETARIA REGIONAL DOS ASSUNTOS SOCIAIS

DESIGNAÇÃO	2008		(Euros)
	ORÇAMENTADO*	REALIZADO	% DE REALIZ.
1. DESPESAS CORRENTES	207.062.685,00	206.939.181,06	99,94%
Despesas com pessoal	3.001.686,00	2.939.010,80	97,91%
Aquisição de bens e serviços	389.836,00	329.977,44	84,65%
Juros e outros encargos			
Transferências correntes	203.669.663,00	203.669.420,21	100,00%
Subsídios			
Outras despesas correntes	1.500,00	772,61	51,51%
2. DESPESAS DE CAPITAL	45.548,00	30.437,05	66,82%
Aquisição de bens de capital	45.548,00	30.437,05	66,82%
Transferências de capital			
Activos financeiros			
Passivos financeiros			
Outras despesas de capital			
3. DESPESAS DO PLANO	25.246.434,00	18.831.049,83	74,59%
4. OPERAÇÕES EXTRA-ORÇAMENTAIS	5.535,00	40.640,12	734,24%
TOTAL (1+2+3)	232.354.667,00	225.800.667,94	97,18%
TOTAL (1+2+3+4)	232.360.202,00	225.841.308,06	97,19%

QUADRO XVIII

RESUMO DA DESPESA

(Classificação económica)

SECRETARIA REGIONAL DA AGRICULTURA E FLORESTAS

DESIGNAÇÃO	2008		(Euros)
	ORÇAMENTADO*	REALIZADO	% DE REALIZ.
1. DESPESAS CORRENTES	30.801.908,00	30.396.905,46	98,69%
Despesas com pessoal	24.351.144,00	24.029.199,76	98,68%
Aquisição de bens e serviços	1.308.098,00	1.225.088,47	93,65%
Juros e outros encargos			
Transferências correntes	5.142.496,00	5.142.496,00	100,00%
Subsídios			
Outras despesas correntes	170,00	121,23	71,31%
2. DESPESAS DE CAPITAL	68.671,00	46.090,32	67,12%
Aquisição de bens de capital	68.671,00	46.090,32	67,12%
Transferências de capital			
Activos financeiros			
Passivos financeiros			
Outras despesas de capital			
3. DESPESAS DO PLANO	64.335.000,00	52.284.107,25	81,27%
4. OPERAÇÕES EXTRA-ORÇAMENTAIS	2.367.228,00	3.509.768,49	148,26%
TOTAL (1+2+3)	95.205.579,00	82.727.103,03	86,89%
TOTAL (1+2+3+4)	97.572.807,00	86.236.871,52	88,38%

QUADRO XIX

RESUMO DA DESPESA

(Classificação económica)

SECRETARIA REGIONAL DO AMBIENTE E DO MAR

DESIGNAÇÃO	2008		(Euros)
	ORÇAMENTADO*	REALIZADO	% DE REALIZ.
1. DESPESAS CORRENTES	7.089.109,00	6.818.577,67	96,18%
Despesas com pessoal	6.348.286,00	6.120.333,69	96,41%
Aquisição de bens e serviços	740.811,00	698.243,98	94,25%
Juros e outros encargos			
Transferências correntes			
Subsídios			
Outras despesas correntes	12,00		
2. DESPESAS DE CAPITAL	37.175,00	36.908,42	99,28%
Aquisição de bens de capital	37.175,00	36.908,42	99,28%
Transferências de capital			
Activos financeiros			
Passivos financeiros			
Outras despesas de capital			
3. DESPESAS DO PLANO	47.289.000,00	46.365.352,50	98,05%
4. OPERAÇÕES EXTRA-ORÇAMENTAIS	257.905,00	442.966,31	171,76%
TOTAL (1+2+3)	54.415.284,00	53.220.838,59	97,80%
TOTAL (1+2+3+4)	54.673.189,00	53.663.804,90	98,15%

QUADRO XX

DESPESAS DO PLANO

(Euros)

SECTORES	VALORES 2007	VALORES 2008
QUALIFICAR OS RECURSOS HUMANOS POTENCIANDO A SOCIEDADE DO CONHECIMENTO	72.316.273,03	79.247.531,36
Desenv. das Infra-Estruturas Educacionais e do Sist. Educativo	30.906.432,73	34.545.567,53
Desenvolvimento da Actividade Científica e Tecnológica	9.522.386,80	10.054.835,14
Juventude, Trabalho e Qualificação Profissional.....	7.765.141,08	8.284.680,02
Património e Actividades Culturais	10.851.091,42	11.967.041,22
Desenvolvimento Desportivo	12.357.368,84	13.066.520,10
Apoio aos Média	913.852,16	1.328.887,35
ALIMENTAR A PRODUTIVIDADE E A COMPETITIVIDADE DA ECONOMIA	125.244.371,89	132.273.040,25
Fomento Agrícola.....	18.421.311,40	21.010.481,18
Apoio à Transf. e Comerc. dos Produtos Agro-Pecuários	20.972.558,00	16.319.910,00
Diversificação Agrícola	6.645.989,73	6.965.051,40
Desenvolvimento Florestal	7.986.931,37	7.988.664,67
Modernização das Infra-Estruturas e da Actividade da Pesca	16.641.012,44	24.476.094,25
Desenvolvimento do Turismo	14.394.042,87	14.050.744,49
Desenvolvimento Industrial	1.100.103,91	1.164.991,50
Desenvolvimento do Comércio e Exportação	856.558,87	1.717.042,70
Promoção do Investimento e da Coesão.....	38.225.863,30	38.580.060,06
REFORÇAR A COESÃO SOCIAL E A IGUALDADE DE OPORTUNIDADES	48.056.265,57	50.206.786,01
Desenvolvimento de Infra-Estruturas do Sistema de Saúde	4.378.970,08	8.115.334,46
Desenvolvimento do Sistema de Solidariedade Social	10.225.330,03	10.715.715,37
Habituação	25.707.724,40	24.676.730,42
Protecção Civil	7.744.241,06	6.699.005,76
INCREMENTAR O ORDENAMENTO TERRITORIAL E A EFICIÊNCIA DAS REDES ESTRUTURANTES	106.411.882,98	118.966.421,85
Ordenamento do Território e Qualidade Ambiental	17.770.646,65	21.889.258,25
Equipamentos Públicos, Sistemas de Informação e Formação	600.769,25	1.235.174,19
Construção e Reabilit. de Estradas Reg. e Edifícios Públicos.....	35.304.501,10	42.233.121,50
Consolidação e Modernização dos Transportes Marítimos	30.102.404,70	31.105.716,42
Desenvolvimento dos Transportes Aéreos	21.680.047,30	21.763.838,33
Consolidação e Modernização do Sector Energético	953.513,98	739.313,16
AFIRMAR OS SISTEMAS AUTONÓMICOS E DA GESTÃO PÚBLICA	9.854.971,21	9.965.490,66
Administração Regional e Local	3.930.749,02	4.989.969,67
Planeamento e Finanças	3.963.664,78	3.022.589,90
Cooperação Externa	1.960.557,41	1.952.931,09
TOTAL	361.883.764,68	390.659.270,13

QUADRO XXI

CONTA DA RAA DE 2008

(Mapa de origem e aplicação de recursos)

(Euros)

APLICAÇÕES/DESPESAS	VALORES	ORIGENS/RECEITAS	VALORES
Serviço da Dívida	104.398.738,04	Saldo de Anos Anteriores	5.686.295,97
Juros e outros encargos	13.148.738,04	Receitas Fiscais	517.777.542,20
Amortizações	91.250.000,00	Impostos directos	199.233.667,85
Serviços Económicos	219.815.445,17	Impostos indirectos	318.543.874,35
Agricultura e Pescas	99.678.540,93	Outras Receitas Próprias	17.776.016,48
Comércio, Indústria e Energia e Transportes	103.808.732,72	Contribuições para a Seg. Social	4.331.975,77
Turismo	16.328.171,52	Taxas, multas e outras pen.	4.510.425,83
Outros	0,00	Rendimentos de propriedade	4.976.719,85
Educação e Cultura	277.593.412,05	Outras receitas	3.956.895,03
Saúde e Segurança Social	132.984.570,52	Transferências	422.111.459,22
Trabalho e Formação Prof.	13.969.642,39	Orçamento do Estado	350.929.293,25
Habituação e Urbanismo	51.840.122,56	União Europeia	71.182.165,97
Administração Pública	73.829.805,91	Outras	0,00
Autarquias	12.423.497,43	Activos Financeiros	1.158.311,12
Sector Público Empresarial	168.162.006,07	Passivos Financeiros	91.000.000,00
Saldo final	492.384,85		
T O T A L	1.055.509.624,99	T O T A L	1.055.509.624,99

QUADRO I

RESUMO DA RECEITA

(Euros)

DESIGNAÇÃO	ORÇAMENTADO*	REALIZADO	%
1. RECEITAS CORRENTES	689.306.580,00	676.262.149,44	98,11%
Impostos directos	198.617.500,00	199.233.667,85	100,31%
Impostos indirectos	315.858.780,00	318.543.874,35	100,85%
Contribuições para a Segurança Social	4.500.000,00	4.331.975,77	96,27%
Taxas, multas e outras penalidades	4.000.000,00	4.510.425,83	112,76%
Rendimentos de propriedade	6.300.000,00	4.976.719,85	79,00%
Transferências	143.030.300,00	143.030.331,48	100,00%
Venda de bens e serviços correntes	400.000,00	576.326,56	144,08%
Outras receitas correntes	16.600.000,00	1.058.827,75	6,38%
2. RECEITAS DE CAPITAL	415.408.495,00	371.477.152,59	89,42%
Venda de bens de investimento	200.000,00	85.213,87	42,61%
Transferências	321.958.495,00	279.081.127,74	86,68%
Activos financeiros	1.500.000,00	1.158.311,12	77,22%
Passivos financeiros	91.250.000,00	91.000.000,00	99,73%
Outras receitas de capital	500.000,00	152.499,86	30,50%
3. OUTRAS RECEITAS	2.800.000,00	7.770.322,96	277,51%
Reposições	2.800.000,00	2.084.026,99	74,43%
Saldo da gerência anterior	0,00	5.686.295,97	0,00%
4. OPERAÇÕES EXTRA-ORÇAMENTAIS	316.676.656,00	245.395.808,13	77,49%
TOTAL (1+2+3)	1.107.515.075,00	1.055.509.624,99	95,30%
TOTAL (1+2+3+4)	1.424.191.731,00	1.300.905.433,12	91,34%

QUADRO II

RESUMO DA RECEITA

(Euros)

DESIGNAÇÃO	2007	2008	2008/2007
1. RECEITAS CORRENTES	629.070.377,01	676.262.149,44	7,50%
Impostos directos	189.635.411,48	199.233.667,85	5,06%
Impostos indirectos	282.167.058,80	318.543.874,35	12,89%
Contribuições para a Segurança Social	4.348.352,64	4.331.975,77	-0,38%
Taxas, multas e outras penalidades	4.563.170,01	4.510.425,83	-1,16%
Rendimentos de propriedade	5.676.402,68	4.976.719,85	-12,33%
Transferências	140.101.838,95	143.030.331,48	2,09%
Venda de bens e serviços correntes	465.351,21	576.326,56	23,85%
Outras receitas correntes	2.112.791,24	1.058.827,75	-49,88%
2. RECEITAS DE CAPITAL	302.739.335,57	371.477.152,59	22,71%
Venda de bens de investimento	135.880,17	85.213,87	-37,29%
Transferências	244.127.370,43	279.081.127,74	14,32%
Activos financeiros	1.884.042,79	1.158.311,12	-38,52%
Passivos financeiros	56.500.000,00	91.000.000,00	61,06%
Outras receitas de capital	92.042,18	152.499,86	65,68%
3. OUTRAS RECEITAS	37.534.782,45	7.770.322,96	-79,30%
Reposições	1.601.768,45	2.084.026,99	30,11%
Saldo da gerência anterior	35.933.014,00	5.686.295,97	-84,18%
4. OPERAÇÕES EXTRA-ORÇAMENTAIS	247.755.921,62	245.395.808,13	-0,95%
TOTAL (1+2+3)	969.344.495,03	1.055.509.624,99	8,89%
TOTAL (1+2+3+4)	1.217.100.416,65	1.300.905.433,12	6,89%

Região Autónoma dos Açores
Vice-Presidência do Governo Regional
Direcção Regional do Orçamento e Tesouro

QUADRO III
RECEITAS FISCAIS

(Euros)

DESIGNAÇÃO	2007			2008		
	ORÇAMENTADO*	REALIZADO	%	ORÇAMENTADO*	REALIZADO	%
IMPOSTOS DIRECTOS	166.725.000,00	189.635.411,48	113,74%	198.617.500,00	199.233.667,85	100,31%
IRS	118.230.000,00	126.696.481,18	107,16%	132.402.500,00	137.709.779,38	104,01%
IRC	48.195.000,00	62.853.673,50	130,42%	65.915.000,00	61.445.366,74	93,22%
Outros impostos directos	300.000,00	85.256,80	28,42%	300.000,00	78.521,73	26,17%
IMPOSTOS INDIRECTOS	297.116.000,00	282.167.058,80	94,97%	315.858.780,00	318.543.874,35	100,85%
Imposto de selo	24.486.000,00	25.838.397,71	105,52%	27.114.000,00	25.803.013,95	95,16%
Imp. s/valor acrescentado	180.605.000,00	162.900.000,28	90,20%	189.635.000,00	216.881.160,54	114,37%
Imposto de automóvel	15.375.000,00	13.355.435,35	86,86%	14.500.000,00	12.045.355,20	83,07%
Imp. de consumo s/tabaco	24.250.000,00	25.398.575,26	104,74%	25.583.530,00	23.995.418,89	93,79%
Imp. sobre Álcool e Beb. Alc. (IABA)	6.825.000,00	6.591.875,68	96,58%	7.166.250,00	6.430.218,32	89,73%
Imp. sobre Produtos Petrolíferos (ISP)	45.150.000,00	47.417.831,15	105,02%	51.410.000,00	32.587.668,30	63,39%
Outros impostos indirectos	425.000,00	664.943,37	156,46%	450.000,00	801.039,15	178,01%
TAXAS, MULTAS OUT.PEN.	3.570.000,00	4.563.170,01	127,82%	4.000.000,00	4.510.425,83	112,76%
Taxas	500.000,00	480.073,12	96,01%	300.000,00	437.948,36	145,98%
Multas e outras penalidades	3.070.000,00	4.083.096,89	133,00%	3.700.000,00	4.072.477,47	110,07%
TOTAL	467.411.000,00	476.365.640,29	101,92%	518.476.280,00	522.287.968,03	100,74%

QUADRO IV

RESUMO DA DESPESA

(Classificação económica)

(Euros)

DESIGNAÇÃO	2008		%
	ORÇAMENTADO*	REALIZADO	
1. DESPESAS CORRENTES	574.917.603,00	571.577.827,99	99,42%
Despesas com pessoal	294.291.488,00	292.523.826,25	99,40%
Aquisição de bens e ser. correntes	17.853.210,00	16.762.824,42	93,89%
Juros e outros encargos	13.150.552,00	13.148.790,04	99,99%
Transferências correntes	238.469.167,00	238.438.924,52	99,99%
Subsídios			
Outras despesas correntes	11.153.186,00	10.703.462,76	95,97%
2. DESPESAS DE CAPITAL	93.057.900,00	92.780.142,02	99,70%
Aquisição de bens de capital	1.151.413,00	875.235,54	76,01%
Transferências de capital	341.694,00	340.114,48	99,54%
Activos financeiros			
Passivos financeiros	91.250.000,00	91.250.000,00	100,00%
Outras despesas de capital	314.793,00	314.792,00	100,00%
3. DESPESAS DO PLANO	439.539.572,00	390.659.270,13	88,88%
4. OPERAÇÕES EXTRA-ORÇAMENTAIS	316.676.656,00	245.593.098,92	77,55%
TOTAL (1+2+3)	1.107.515.075,00	1.055.017.240,14	95,26%
TOTAL (1+2+3+4)	1.424.191.731,00	1.300.610.339,06	91,32%

QUADRO V

RESUMO DA DESPESA

(Classificação económica)

DESIGNAÇÃO	(Euros)		
	2007	2008	2008/2007
1. DESPESAS CORRENTES	543.609.035,82	571.577.827,99	5,15%
Despesas com pessoal	270.221.251,31	292.523.826,25	8,25%
Aquisição de bens e ser. correntes	16.846.310,82	16.762.824,42	-0,50%
Juros e outros encargos	11.726.224,12	13.148.790,04	12,13%
Transferências correntes	234.548.677,61	238.438.924,52	1,66%
Subsídios			
Outras despesas correntes	10.266.571,96	10.703.462,76	4,26%
2. DESPESAS DE CAPITAL	58.165.398,56	92.780.142,02	59,51%
Aquisição de bens de capital	863.264,00	875.235,54	1,39%
Transferências de capital	406.040,56	340.114,48	-16,24%
Activos financeiros			
Passivos financeiros	56.587.474,00	91.250.000,00	61,25%
Outras despesas de capital	308.620,00	314.792,00	2,00%
3. DESPESAS DO PLANO	361.883.764,68	390.659.270,13	7,95%
4. OPERAÇÕES EXTRA-ORÇAMENTAIS	248.713.265,86	245.593.098,92	-1,25%
TOTAL (1+2+3)	963.658.199,06	1.055.017.240,14	9,48%
TOTAL (1+2+3+4)	1.212.371.464,92	1.300.610.339,06	7,28%

QUADRO VI

DESPESAS PÚBLICAS

(Classificação funcional)

(Euros)

CÓDIGO	DESCRIÇÃO	DOTAÇÃO	EXECUÇÃO	%
1	FUNÇÕES GERAIS DE SOBERANIA	316.129.149,00	251.670.603,39	79,61%
1.01	Serviços Gerais da Administração Pública	316.129.149,00	251.670.603,39	79,61%
2	FUNÇÕES SOCIAIS	593.265.770,00	578.752.479,65	97,55%
2.01	Educação	250.139.343,00	247.468.472,24	98,93%
2.02	Saúde	216.914.581,00	211.423.808,17	97,47%
2.03	Segurança e Acção Social	15.445.621,00	14.417.499,89	93,34%
2.04	Habituação e Serviços Colectivos	70.196.136,00	67.338.408,90	95,93%
2.05	Serviços Culturais, Recreativos e Religiosos	40.570.089,00	38.104.290,45	93,92%
3	FUNÇÕES ECONÓMICAS	373.638.692,00	333.336.919,55	89,21%
3.01	Agricultura e Pecuária, Silvicultura, Caça e Pesca	148.199.032,00	144.332.852,22	97,39%
3.02	Indústria e Energia	21.049.287,00	14.741.782,27	70,03%
3.03	Transportes e Comunicações	125.442.492,00	109.349.701,79	87,17%
3.04	Comércio e Turismo	73.942.876,00	64.589.795,85	87,35%
3.05	Outras Funções Económicas	5.005.005,00	322.787,42	6,45%
4	OUTRAS FUNÇÕES	141.158.120,00	136.850.336,47	96,95%
4.01	Operações da Dívida Pública	104.400.500,00	104.398.738,04	100,00%
4.03	Diversas não especificadas	36.757.620,00	32.451.598,43	88,29%
	TOTAL.	1.424.191.731,00	1.300.610.339,06	91,32%

Região Autónoma dos Açores
 Vice-Presidência do Governo Regional
 Direcção Regional do Orçamento e Tesouro

QUADRO VII

DESPESA TOTAL

(Classificação orgânica)

(Euros)

DESIGNAÇÃO	2008		%
	ORÇAMENTADO*	REALIZADO	
Assembleia Legislativa da Região Autónoma dos Açores	10.622.606,00	10.622.605,00	100,00%
Presidência do Governo Regional	29.049.161,00	27.958.076,77	96,24%
Vice-Presidência do Governo Regional	156.722.485,00	154.054.162,80	98,30%
Secretaria Regional da Educação e Ciência	290.868.504,00	284.542.414,39	97,83%
Secretaria Regional da Habitação e Equipamentos	109.499.125,00	96.896.957,43	88,49%
Secretaria Regional da Economia	128.777.664,00	119.194.414,19	92,56%
Secretaria Regional dos Assuntos Sociais	232.354.667,00	225.800.667,94	97,18%
Secretaria Regional da Agricultura e Florestas	95.205.579,00	82.727.103,03	86,89%
Secretaria Regional do Ambiente e do Mar	54.415.284,00	53.220.838,59	97,80%
Soma	1.107.515.075,00	1.055.017.240,14	95,26%
Operações extra-orçamentais	316.676.656,00	245.593.098,92	77,55%
TOTAL	1.424.191.731,00	1.300.610.339,06	91,32%

QUADRO VIII

DESPESAS CORRENTES

(Classificação orgânica)

DESIGNAÇÃO	2008		(Euros)
	ORÇAMENTADO*	REALIZADO	% DE REALIZ.
Assembleia Legislativa da Região Autónoma dos Açores	10.307.813,00	10.307.813,00	100,00%
Presidência do Governo Regional	12.992.316,00	12.568.312,87	96,74%
Vice-Presidência do Governo Regional	55.493.466,00	54.366.330,43	97,97%
Secretaria Regional da Educação e Ciência	218.807.687,00	218.141.012,33	99,70%
Secretaria Regional da Habitação e Equipamentos	22.185.202,00	22.021.971,90	96,12%
Secretaria Regional da Economia	10.178.079,00	10.017.723,27	96,12%
Secretaria Regional dos Assuntos Sociais	207.062.685,00	206.939.181,06	96,12%
Secretaria Regional da Agricultura e Florestas	30.801.908,00	30.396.905,46	96,12%
Secretaria Regional do Ambiente e do Mar	7.089.109,00	6.818.577,67	96,12%
Soma	574.918.265,00	571.577.827,99	99,42%

QUADRO IX
 DESPESAS DE CAPITAL
 (Classificação orgânica)

DESIGNAÇÃO	2008		(Euros)
	ORÇAMENTADO*	REALIZADO	% DE REALIZ.
Assembleia Legislativa da Região Autónoma dos Açores	314.793,00	314.792,00	100,00%
Presidência do Governo Regional	172.738,00	140.904,24	81,57%
Vice-Presidência do Governo Regional	91.794.019,00	91.675.272,80	99,87%
Secretaria Regional da Educação e Ciência	518.106,00	449.799,27	86,82%
Secretaria Regional da Habitação e Equipamentos	33.353,00	30.953,66	92,81%
Secretaria Regional da Economia	72.835,00	54.984,26	75,49%
Secretaria Regional dos Assuntos Sociais	45.548,00	30.437,05	66,82%
Secretaria Regional da Agricultura e Florestas	68.671,00	46.090,32	67,12%
Secretaria Regional do Ambiente e do Mar	37.175,00	36.908,42	99,28%
Soma	93.057.238,00	92.780.142,02	99,70%

QUADRO X
DESPESAS DO PLANO
 (Classificação orgânica)

DESIGNAÇÃO	2008		(Euros)
	ORÇAMENTADO*	REALIZADO	% DE REALIZ.
Presidência do Governo Regional	15.884.107,00	15.248.859,66	96,00%
Vice-Presidência do Governo Regional	9.435.000,00	8.012.559,57	84,92%
Secretaria Regional da Educação e Ciência	71.542.711,00	65.951.602,79	92,18%
Secretaria Regional da Habitação e Equipamentos	87.280.570,00	74.844.031,87	85,75%
Secretaria Regional da Economia	118.526.750,00	109.121.706,66	92,07%
Secretaria Regional dos Assuntos Sociais	25.246.434,00	18.831.049,83	74,59%
Secretaria Regional da Agricultura e Florestas	64.335.000,00	52.284.107,25	81,27%
Secretaria Regional do Ambiente e do Mar	47.289.000,00	46.365.352,50	98,05%
Soma	439.539.572,00	390.659.270,13	88,88%

QUADRO XI

RESUMO DA DESPESA

(Classificação económica)

ASSEMBLEIA LEGISLATIVA DA REGIÃO AUTÓNOMA DOS AÇORES

DESIGNAÇÃO	2008		(Euros)
	ORÇAMENTADO*	REALIZADO	% DE REALIZ.
1. DESPESAS CORRENTES	10.307.813,00	10.307.813,00	100,00%
Despesas com pessoal			
Aquisição de bens e serviços			
Juros e outros encargos			
Transferências correntes			
Subsídios			
Outras despesas correntes	10.307.813,00	10.307.813,00	100,00%
2. DESPESAS DE CAPITAL	314.793,00	314.792,00	100,00%
Aquisição de bens de capital			
Transferências de capital			
Activos financeiros			
Passivos financeiros			
Outras despesas de capital	314.793,00	314.792,00	100,00%
3. DESPESAS DO PLANO			
4. OPERAÇÕES EXTRA-ORÇAMENTAIS			
TOTAL (1+2+3)	10.622.606,00	10.622.605,00	100,00%
TOTAL (1+2+3+4)	10.622.606,00	10.622.605,00	100,00%

QUADRO XII

RESUMO DA DESPESA

(Classificação económica)

PRESIDÊNCIA DO GOVERNO REGIONAL

DESIGNAÇÃO	2008		(Euros)
	ORÇAMENTADO*	REALIZADO	% DE REALIZ.
1. DESPESAS CORRENTES	12.992.316,00	12.568.312,87	96,74%
Despesas com pessoal	10.104.096,00	9.923.188,86	98,21%
Aquisição de bens e serviços	2.799.676,00	2.560.765,09	91,47%
Juros e outros encargos			
Transferências correntes	83.181,00	81.372,98	97,83%
Subsídios			
Outras despesas correntes	5.363,00	2.985,94	55,68%
2. DESPESAS DE CAPITAL	172.738,00	140.904,24	81,57%
Aquisição de bens de capital	172.738,00	140.904,24	81,57%
Transferências de capital			
Activos financeiros			
Passivos financeiros			
Outras despesas de capital			
3. DESPESAS DO PLANO	15.884.107,00	15.248.859,66	96,00%
4. OPERAÇÕES EXTRA-ORÇAMENTAIS	300.000,00	215.286,60	71,76%
TOTAL (1+2+3)	29.049.161,00	27.958.076,77	96,24%
TOTAL (1+2+3+4)	29.349.161,00	28.173.363,37	95,99%

QUADRO XIII

RESUMO DA DESPESA

(Classificação económica)

VICE-PRESIDÊNCIA DO GOVERNO REGIONAL

DESIGNAÇÃO	2008		% DE REALIZ.
	ORÇAMENTADO*	REALIZADO	
1. DESPESAS CORRENTES	55.493.466,00	54.366.330,43	97,97%
Despesas com pessoal	18.927.503,00	18.548.936,58	98,00%
Aquisição de bens e serviços	2.395.328,00	2.121.119,80	88,55%
Juros e outros encargos	13.150.500,00	13.148.738,04	99,99%
Transferências correntes	20.557.802,00	20.529.651,74	99,86%
Subsídios			
Outras despesas correntes	462.333,00	17.884,27	3,87%
2. DESPESAS DE CAPITAL	91.794.019,00	91.675.272,80	99,87%
Aquisição de bens de capital	544.019,00	425.272,80	78,17%
Transferências de capital			
Activos financeiros			
Passivos financeiros	91.250.000,00	91.250.000,00	100,00%
Outras despesas de capital			
3. DESPESAS DO PLANO	9.435.000,00	8.012.559,57	84,92%
4. OPERAÇÕES EXTRA-ORÇAMENTAIS	273.576.415,00	201.668.441,53	73,72%
TOTAL (1+2+3)	156.722.485,00	154.054.162,80	98,30%
TOTAL (1+2+3+4)	430.298.900,00	355.722.604,33	82,67%

QUADRO XIV

RESUMO DA DESPESA

(Classificação económica)

SECRETARIA REGIONAL DA EDUCAÇÃO E CIÊNCIA

DESIGNAÇÃO	2008		(Euros)
	ORÇAMENTADO*	REALIZADO	% DE REALIZ.
1. DESPESAS CORRENTES	218.807.687,00	218.141.012,33	99,70%
Despesas com pessoal	202.401.015,00	202.028.156,32	99,82%
Aquisição de bens e serviços	7.870.988,00	7.578.335,00	96,28%
Juros e outros encargos	52,00	52,00	100,00%
Transferências correntes	8.161.421,00	8.161.421,00	100,00%
Subsídios			
Outras despesas correntes	374.211,00	373.048,01	99,69%
2. DESPESAS DE CAPITAL	518.106,00	449.799,27	86,82%
Aquisição de bens de capital	182.770,00	116.042,79	63,49%
Transferências de capital	335.336,00	333.756,48	99,53%
Activos financeiros			
Passivos financeiros			
Outras despesas de capital			
3. DESPESAS DO PLANO	71.542.711,00	65.951.602,79	92,18%
4. OPERAÇÕES EXTRA-ORÇAMENTAIS	7.454.960,00	19.511.072,48	261,72%
TOTAL (1+2+3)	290.868.504,00	284.542.414,39	97,83%
TOTAL (1+2+3+4)	298.323.464,00	304.053.486,87	101,92%

QUADRO XV

RESUMO DA DESPESA

(Classificação económica)

SECRETARIA REGIONAL DA HABITAÇÃO E EQUIPAMENTOS

DESIGNAÇÃO	2008		(Euros)
	ORÇAMENTADO*	REALIZADO	% DE REALIZ.
1. DESPESAS CORRENTES	22.185.202,00	22.021.971,90	99,26%
Despesas com pessoal	20.142.588,00	20.017.302,05	99,38%
Aquisição de bens e serviços	1.194.002,00	1.156.458,03	96,86%
Juros e outros encargos			
Transferências correntes	847.824,00	847.824,00	100,00%
Subsídios			
Outras despesas correntes	788,00	387,82	49,22%
2. DESPESAS DE CAPITAL	33.353,00	30.953,66	92,81%
Aquisição de bens de capital	26.995,00	24.595,66	91,11%
Transferências de capital	6.358,00	6.358,00	100,00%
Activos financeiros			
Passivos financeiros			
Outras despesas de capital			
3. DESPESAS DO PLANO	87.280.570,00	74.844.031,87	85,75%
4. OPERAÇÕES EXTRA-ORÇAMENTAIS	4.130.005,00	6.162.228,58	149,21%
TOTAL (1+2+3)	109.499.125,00	96.896.957,43	88,49%
TOTAL (1+2+3+4)	113.629.130,00	103.059.186,01	90,70%

QUADRO XVI

RESUMO DA DESPESA

(Classificação económica)

SECRETARIA REGIONAL DA ECONOMIA

(Euros)

DESIGNAÇÃO	2008		% DE REALIZ.
	ORÇAMENTADO*	REALIZADO	
1. DESPESAS CORRENTES	10.178.079,00	10.017.723,27	98,42%
Despesas com pessoal	9.014.947,00	8.917.698,19	98,92%
Aquisição de bens e serviços	1.155.356,00	1.092.836,61	94,59%
Juros e outros encargos			
Transferências correntes	6.780,00	6.738,59	99,39%
Subsídios			
Outras despesas correntes	996,00	449,88	45,17%
2. DESPESAS DE CAPITAL	72.835,00	54.984,26	75,49%
Aquisição de bens de capital	72.835,00	54.984,26	75,49%
Transferências de capital			
Activos financeiros			
Passivos financeiros			
Outras despesas de capital			
3. DESPESAS DO PLANO	118.526.750,00	109.121.706,66	92,07%
4. OPERAÇÕES EXTRA-ORÇAMENTAIS	28.584.608,00	14.042.694,81	49,13%
TOTAL (1+2+3)	128.777.664,00	119.194.414,19	92,56%
TOTAL (1+2+3+4)	157.362.272,00	133.237.109,00	84,67%

QUADRO XVII

RESUMO DA DESPESA

(Classificação económica)

SECRETARIA REGIONAL DOS ASSUNTOS SOCIAIS

DESIGNAÇÃO	2008		(Euros)
	ORÇAMENTADO*	REALIZADO	% DE REALIZ.
1. DESPESAS CORRENTES	207.062.685,00	206.939.181,06	99,94%
Despesas com pessoal	3.001.686,00	2.939.010,80	97,91%
Aquisição de bens e serviços	389.836,00	329.977,44	84,65%
Juros e outros encargos			
Transferências correntes	203.669.663,00	203.669.420,21	100,00%
Subsídios			
Outras despesas correntes	1.500,00	772,61	51,51%
2. DESPESAS DE CAPITAL	45.548,00	30.437,05	66,82%
Aquisição de bens de capital	45.548,00	30.437,05	66,82%
Transferências de capital			
Activos financeiros			
Passivos financeiros			
Outras despesas de capital			
3. DESPESAS DO PLANO	25.246.434,00	18.831.049,83	74,59%
4. OPERAÇÕES EXTRA-ORÇAMENTAIS	5.535,00	40.640,12	734,24%
TOTAL (1+2+3)	232.354.667,00	225.800.667,94	97,18%
TOTAL (1+2+3+4)	232.360.202,00	225.841.308,06	97,19%

QUADRO XVIII

RESUMO DA DESPESA

(Classificação económica)

SECRETARIA REGIONAL DA AGRICULTURA E FLORESTAS

DESIGNAÇÃO	2008		(Euros)
	ORÇAMENTADO*	REALIZADO	% DE REALIZ.
1. DESPESAS CORRENTES	30.801.908,00	30.396.905,46	98,69%
Despesas com pessoal	24.351.144,00	24.029.199,76	98,68%
Aquisição de bens e serviços	1.308.098,00	1.225.088,47	93,65%
Juros e outros encargos			
Transferências correntes	5.142.496,00	5.142.496,00	100,00%
Subsídios			
Outras despesas correntes	170,00	121,23	71,31%
2. DESPESAS DE CAPITAL	68.671,00	46.090,32	67,12%
Aquisição de bens de capital	68.671,00	46.090,32	67,12%
Transferências de capital			
Activos financeiros			
Passivos financeiros			
Outras despesas de capital			
3. DESPESAS DO PLANO	64.335.000,00	52.284.107,25	81,27%
4. OPERAÇÕES EXTRA-ORÇAMENTAIS	2.367.228,00	3.509.768,49	148,26%
TOTAL (1+2+3)	95.205.579,00	82.727.103,03	86,89%
TOTAL (1+2+3+4)	97.572.807,00	86.236.871,52	88,38%

QUADRO XIX

RESUMO DA DESPESA

(Classificação económica)

SECRETARIA REGIONAL DO AMBIENTE E DO MAR

DESIGNAÇÃO	2008		(Euros)
	ORÇAMENTADO*	REALIZADO	% DE REALIZ.
1. DESPESAS CORRENTES	7.089.109,00	6.818.577,67	96,18%
Despesas com pessoal	6.348.286,00	6.120.333,69	96,41%
Aquisição de bens e serviços	740.811,00	698.243,98	94,25%
Juros e outros encargos			
Transferências correntes			
Subsídios			
Outras despesas correntes	12,00		
2. DESPESAS DE CAPITAL	37.175,00	36.908,42	99,28%
Aquisição de bens de capital	37.175,00	36.908,42	99,28%
Transferências de capital			
Activos financeiros			
Passivos financeiros			
Outras despesas de capital			
3. DESPESAS DO PLANO	47.289.000,00	46.365.352,50	98,05%
4. OPERAÇÕES EXTRA-ORÇAMENTAIS	257.905,00	442.966,31	171,76%
TOTAL (1+2+3)	54.415.284,00	53.220.838,59	97,80%
TOTAL (1+2+3+4)	54.673.189,00	53.663.804,90	98,15%

Região Autónoma dos Açores
Vice-Presidência do Governo Regional
Direcção Regional do Orçamento e Tesouro

QUADRO XX

DESPESAS DO PLANO

(Euros)

SECTORES	VALORES 2007	VALORES 2008
QUALIFICAR OS RECURSOS HUMANOS POTENCIANDO A SOCIEDADE DO CONHECIMENTO	72.316.273,03	79.247.531,36
Desenv. das Infra-Estruturas Educacionais e do Sist. Educativo	30.906.432,73	34.545.567,53
Desenvolvimento da Actividade Científica e Tecnológica	9.522.386,80	10.054.835,14
Juventude, Trabalho e Qualificação Profissional.....	7.765.141,08	8.284.680,02
Património e Actividades Culturais	10.851.091,42	11.967.041,22
Desenvolvimento Desportivo	12.357.368,84	13.066.520,10
Apoio aos Média	913.852,16	1.328.887,35
ALIMENTAR A PRODUTIVIDADE E A COMPETITIVIDADE DA ECONOMIA	125.244.371,89	132.273.040,25
Fomento Agrícola.....	18.421.311,40	21.010.481,18
Apoio à Transf. e Comerc. dos Produtos Agro-Pecuários	20.972.558,00	16.319.910,00
Diversificação Agrícola	6.645.989,73	6.965.051,40
Desenvolvimento Florestal	7.986.931,37	7.988.664,67
Modernização das Infra-Estruturas e da Actividade da Pesca	16.641.012,44	24.476.094,25
Desenvolvimento do Turismo	14.394.042,87	14.050.744,49
Desenvolvimento Industrial	1.100.103,91	1.164.991,50
Desenvolvimento do Comércio e Exportação	856.558,87	1.717.042,70
Promoção do Investimento e da Coesão.....	38.225.863,30	38.580.060,06
REFORÇAR A COESÃO SOCIAL E A IGUALDADE DE OPORTUNIDADES	48.056.265,57	50.206.786,01
Desenvolvimento de Infra-Estruturas do Sistema de Saúde	4.378.970,08	8.115.334,46
Desenvolvimento do Sistema de Solidariedade Social	10.225.330,03	10.715.715,37
Habitação	25.707.724,40	24.676.730,42
Protecção Civil	7.744.241,06	6.699.005,76
INCREMENTAR O ORDENAMENTO TERRITORIAL E A EFICIÊNCIA DAS REDES ESTRUTURANTES	106.411.882,98	118.966.421,85
Ordenamento do Território e Qualidade Ambiental	17.770.646,65	21.889.258,25
Equipamentos Públicos, Sistemas de Informação e Formação	600.769,25	1.235.174,19
Construção e Reabilit. de Estradas Reg. e Edifícios Públicos.....	35.304.501,10	42.233.121,50
Consolidação e Modernização dos Transportes Marítimos	30.102.404,70	31.105.716,42
Desenvolvimento dos Transportes Aéreos	21.680.047,30	21.763.838,33
Consolidação e Modernização do Sector Energético	953.513,98	739.313,16
AFIRMAR OS SISTEMAS AUTONÓMICOS E DA GESTÃO PÚBLICA	9.854.971,21	9.965.490,66
Administração Regional e Local	3.930.749,02	4.989.969,67
Planeamento e Finanças	3.963.664,78	3.022.589,90
Cooperação Externa	1.960.557,41	1.952.931,09
TOTAL	361.883.764,68	390.659.270,13

QUADRO XXI

CONTA DA RAA DE 2008

(Mapa de origem e aplicação de recursos)

(Euros)

APLICAÇÕES/DESPESAS	VALORES	ORIGENS/RECEITAS	VALORES
Serviço da Dívida	104.398.738,04	Saldo de Anos Anteriores	5.686.295,97
Juros e outros encargos	13.148.738,04	Receitas Fiscais	517.777.542,20
Amortizações	91.250.000,00	Impostos directos	199.233.667,85
Serviços Económicos	219.815.445,17	Impostos indirectos	318.543.874,35
Agricultura e Pescas	99.678.540,93	Outras Receitas Próprias	17.776.016,48
Comércio, Indústria e Energia e Transportes	103.808.732,72	Contribuições para a Seg. Social	4.331.975,77
Turismo	16.328.171,52	Taxas, multas e outras pen.	4.510.425,83
Outros	0,00	Rendimentos de propriedade	4.976.719,85
Educação e Cultura	277.593.412,05	Outras receitas	3.956.895,03
Saúde e Segurança Social	132.984.570,52	Transferências	422.111.459,22
Trabalho e Formação Prof.	13.969.642,39	Orçamento do Estado	350.929.293,25
Habitação e Urbanismo	51.840.122,56	União Europeia	71.182.165,97
Administração Pública	73.829.805,91	Outras	0,00
Autarquias	12.423.497,43	Activos Financeiros	1.158.311,12
Sector Público Empresarial	168.162.006,07	Passivos Financeiros	91.000.000,00
Saldo final	492.384,85		
TOTAL	1.055.509.624,99	TOTAL	1.055.509.624,99

DESIGNAÇÃO	SALDO QUE TRANSITOU DO ANO ECONÓMICO ANTERIOR		IMPORTÂNCIAS ARRECADADAS EM 2008				SOMA	IMPORTÂNCIAS DESPENDIDAS EM 2008				SALDO QUE TRANSITOU PARA O ANO ECONÓMICO SEGUINTE		
	(1)		Classificação Orçamental		Importâncias Recebidas	(2)		Classificação Orçamental		Importâncias Pagas	(4)			
	Cap.	Gr.	Art.	Cap.		Div.		N.º	Cap.		Div.		N.º	(3)=(1)+(2)
PRESIDÊNCIA DO GOVERNO														
<i>OUTRAS OPERAÇÕES DE TESOURARIA</i>														
FORUM e Programa de Intercâmbio com os EUA	0,00	17	02	07	20.306,82	20.306,82	20.306,82	12	02	07	6.477,12	13.829,70		
<i>CONTAS DE ORDEM</i>														
Fundo Regional de Acção Cultural	0,00	17	04	02	208.809,48	208.809,48	208.809,48	12	04	02	208.809,48	0,00		
VICE PRESIDÊNCIA DO GOVERNO REGIONAL														
<i>OPERAÇÕES DE TESOURARIA - RETENÇÃO DE RECEITAS DO ESTADO</i>														
IRC	0,00	17	01	02	3.738,00	3.738,00	3.738,00	12	01	02	0,00	3.738,00		
IRS	451,43	17	01	04	7.693.158,28	7.693.158,28	7.693.609,71	12	01	04	7.693.362,28	247,43		
Imposto de Selo	3,00	17	01	06	641,00	641,00	644,00	12	01	06	641,00	3,00		
Caixa Geral de Aposentações	0,00	17	01	13	16.474.655,55	16.474.655,55	16.474.655,55	12	01	13	16.472.868,18	1.787,37		
A TRANSPORTAR	454,43				24.401.309,13	24.401.309,13	24.401.763,56				24.382.158,06	19.605,50		

DESIGNAÇÃO	SALDO QUE TRANSITOU DO ANO ECONÓMICO ANTERIOR		IMPORTÂNCIAS ARRECADADAS EM 2008				SOMA	IMPORTÂNCIAS DESPESIDAS EM 2008				SALDO QUE TRANSITA PARA O ANO ECONÓMICO SEGUINTE	
	(1)		Classificação Orçamental		Importâncias Recebidas	Classificação Orçamental		Importâncias Pagas	(4)		(5)=(3)-(4)		
			Cap.	Gr.		Art.							Cap.
TRANSPORTE	454,43					24.401.309,13						19.605,50	
Cofre de Previdência dos Funcionários e Agentes do Estado	71,80		17	01	15	1.220,82			12	01	15	1.220,82	71,80
Organismos de Previdência e Abono de Família	373,01		17	01	20	2.008.128,54			12	01	20	2.008.128,54	373,01
OUTRAS OPERAÇÕES DE TESOURARIA													
Custas contadas em processos de execução fiscal	21,00		17	02	01	2.048,30			12	02	01	2.048,30	21,00
Organismos Sindicais e Obras Sociais	0,00		17	01	21	113.418,13			12	01	21	113.418,13	0,00
Comparticipação Nacional na Formação Profissional	0,00		17	02	23	1.667.647,00			12	02	23	1.667.647,00	0,00
Depósitos de Garantia e Cauções Diversas	984.715,56		17	02	25	600.356,33			12	02	25	380.975,49	1.204.096,40
Descontos em Vencimentos e Salários por virtude de Sentenças Judiciais e por Reposições para Diversas Entidades	137,15		17	02	26	167.346,81			12	02	26	167.346,81	137,15
Entregas do Estado e Institutos Públicos Destinados a Corpos Administrativos, outros Organismos e Entidades da Região	38.926,82		17	02	28	8.771,23						8.771,23	38.926,82
A TRANSPORTAR	1.024.699,77					28.970.246,29						28.731.714,38	1.263.231,68

DESIGNAÇÃO	SALDO QUE TRANSITOU DO ANO ECONÓMICO ANTERIOR (1)	IMPORTÂNCIAS ARRECADADAS EM 2008				SOMA (3)=(1)+(2)	IMPORTÂNCIAS DESPENSADAS EM 2008				SALDO QUE TRANSITA PARA O ANO ECONÓMICO SEGUINTE (5)=(3)-(4)	
		Classificação Orçamental		Imporçâncias Recebidas (2)	Classificação Orçamental		Imporçâncias Pagas (4)					
		Cap.	Grú.		Art.			Div.	N.º			
TRANSPORTE	1.024.699,77				28.970.246,29						28.731.714,38	1.263.231,68
Prejuízos causados pelos Temporais	191,86	17	02	32	0,00						0,00	191,86
Transferência do Fundo de Desemprego para Custos de Funcionamento e Despesas em Contra-Ordenações Laborais	73.824,73	17	02	34	0,00						5.521,82	68.302,91
Fundo Social Europeu	0,00	17	02	35	9.500.000,00						9.500.000,00	0,00
Entregas da Comunidade Económica Europeia (FEDER) Destinadas a F.S.A., e Autarquias Locais e Empresas Públicas da Região	0,00	17	02	37	29.202.674,78						29.202.674,78	0,00
Transferências do Estado Destinadas às Autarquias da Região (Lei das Finanças Locais) a)	-0,36	17	02	38	102.391.386,52						102.391.386,15	0,01
Prémio de Seguro - Ramo de Vida	0,00	17	02	39	19.263,00						19.263,00	0,00
Fundo Europeu de Agricultura e Desenvolvimento Rural	0,00	17	02	71	0,00						0,00	0,00
Fundo de Coesão	0,00	17	02	81	316.591,34						316.591,34	0,00
Fundo Europeu das Pescas	0,00	17	02	82	0,00						0,00	0,00
FEOGA	0,00	17	02	83	25.887.210,00						25.887.210,00	0,00
IFOP	0,00	17	02	84	5.829.366,66						5.829.366,66	0,00
A TRANSPORTAR	1.098.716,00				202.116.738,59						201.883.728,13	1.331.726,46

DESIGNAÇÃO	SALDO QUE TRANSITOU DO ANO ECONÓMICO ANTERIOR		IMPORTÂNCIAS ARRECADADAS EM 2008				SOMA				IMPORTÂNCIAS DESPENDIDAS EM 2008				SALDO QUE TRANSITA PARA O ANO ECONÓMICO SEGUINTE
	(1)		Classificação Orçamental		Importâncias Recebidas		(3)=(1)+(2)		Classificação Orçamental		Importâncias Pagas		(5)=(3)-(4)		
	Cap.	Art.	Cap.	Art.	Cap.	Art.	Cap.	Art.	Cap.	Art.	Cap.	Art.			
TRANSPORTE	1.098.716,00				202.116.738,59			203.215.454,59					201.883.728,13	1.331.726,46	
SEC. REGIONAL DA EDUCAÇÃO E CIÊNCIA															
CONTAS DE ORDEM															
Fundo Regional da Ciência e Tecnologia	386.131,97	17 04 65			3.807.002,88			4.193.134,85	12 04 65				3.539.890,50	653.244,35	
Fundo Regional do Desporto	209.374,54	17 04 04			1.755.835,96			1.965.210,50	12 04 04				1.921.949,43	43.261,07	
Fundo Regional do Emprego	1.023,79	17 04 05			8.896.345,13			8.897.368,92	12 04 05				8.893.900,00	3.468,92	
Escola Profissional das Capelas	0,00	17 04 15			82.534,22			82.534,22	12 04 15				82.534,22	0,00	
Fundo Escolar da EBI Roberto Ivens	16.099,81	17 04 16			158.512,95			174.612,76	12 04 16				174.612,76	0,00	
Fundo Escolar da EBI Canto da Maia	104,95	17 04 17			348.121,73			348.226,68	12 04 17				347.206,53	1.020,15	
Fundo Escolar da EBIS de Nordeste	9.711,29	17 04 18			86.911,71			96.623,00	12 04 18				85.584,15	11.038,85	
Fundo Escolar da EBI da Lagoa	0,00	17 04 19			146.322,61			146.322,61	12 04 19				146.322,61	0,00	
Fundo Escolar da EBI da Ribeira Grande	8.279,74	17 04 20			127.166,23			135.445,97	12 04 20				128.308,86	7.137,11	
Fundo Escolar da EBIS de Santa Maria	0,00	17 04 21			126.078,91			126.078,91	12 04 21				126.078,91	0,00	
Fundo Escolar da EBI de Capelas	0,00	17 04 22			198.702,50			198.702,50	12 04 22				198.702,50	0,00	
A TRANSPORTAR	1.729.442,09				217.850.273,42			219.579.715,51					217.528.818,60	2.050.896,91	

DESIGNAÇÃO	SALDO QUE TRANSITOU DO ANO ECONÓMICO ANTERIOR (1)	IMPORTÂNCIAS ARRECADADAS EM 2008				SOMA (3)=(1)+(2)	IMPORTÂNCIAS DESPENSADAS EM 2008				SALDO QUE TRANSITA PARA O ANO ECONÓMICO SEGUINTE (5)=(3)-(4)
		Classificação Orçamental		Importâncias Recebidas (2)	Classificação Orçamental		Importâncias Pagas (4)				
		Cap.	Art.		Cap.			N.º			
TRANSPORTE	1.729.442,09			217.850.273,42					217.528.818,60	2.050.896,91	
Fundo Escolar da EBI/S de Vila Franca do Campo	4.389,70	17	04	23	107.738,93	12	04	23	102.417,52	9.711,11	
Fundo Escolar da EBI de Rabo de Peixe	0,00	17	04	24	127.836,42	12	04	24	126.136,42	1.700,00	
Fundo Escolar da EBI de Arrifes	952,13	17	04	25	197.086,17	12	04	25	192.519,14	5.519,16	
Fundo Escolar da EBI de Angra do Heroísmo	69.087,10	17	04	26	206.717,97	12	04	26	180.478,48	95.326,59	
Fundo Escolar da EBI da Praia da Vitória	7.009,95	17	04	27	114.589,14	12	04	27	121.599,09	0,00	
Fundo Escolar da EBI de Biscoitos	41.135,63	17	04	28	89.736,81	12	04	28	89.175,13	41.697,31	
Fundo Escolar da EBI/S da Graciosa	0,00	17	04	29	95.471,06	12	04	29	95.471,06	0,00	
Fundo Escolar da EBI/S de Velas	6.774,56	17	04	30	127.433,78	12	04	30	130.610,64	3.597,70	
Fundo Escolar da EBI/S de Calheta	6.028,18	17	04	31	89.929,59	12	04	31	90.416,89	5.540,88	
Fundo Escolar da EBI 2,3 da Horta	20.166,02	17	04	32	109.771,25	12	04	32	129.937,27	0,00	
Fundo Escolar da EBI/S da Lajes do Pico	17.806,61	17	04	33	120.967,76	12	04	33	128.811,70	9.962,67	
Fundo Escolar da EBI/S de São Roque do Pico	0,00	17	04	34	99.422,50	12	04	34	97.584,58	1.837,92	
Fundo Escolar da EBI/S das Flores	0,00	17	04	35	72.450,29	12	04	35	71.621,58	828,71	
Fundo Escolar da Escola Secundária Antero de Quental	50,00	17	04	36	189.987,49	12	04	36	189.987,49	50,00	
A TRANSPORTAR	1.902.841,97				219.599.412,58				219.275.585,59	2.226.668,96	

DESIGNAÇÃO	SALDO QUE TRANSITO DO ANO ECONOMICO ANTERIOR		IMPORTANCIAS ARRECADADAS EM 2008				SOMA (3)=(1)+(2)	IMPORTANCIAS DESPESIDAS EM 2008				SALDO QUE TRANSITA PARA O ANO ECONOMICO SEGUINTE (5)=(3)-(4)	
	(1)		Classificação Orçamental		Importâncias Recebidas			Classificação Orçamental		Importâncias Pagas			
			Cap.	Gru.	Art.	Cap.		Div.	N.º	Cap.	Div.		N.º
TRANSPORTE	1.902.841,97					219.599.412,58						219.275.585,59	2.226.668,96
Fundo Escolar da Escola Secundária Domingos Rebelo	0,00	17	04	37		281.740,32	12	04	37			264.080,66	17.659,66
Fundo Escolar da Escola Secundária da Ribeira Grande	12.623,01	17	04	38		181.406,60	12	04	38			179.708,70	14.320,91
Fundo Escolar da Escola Secundária das Laranjeiras	0,00	17	04	39		163.344,07	12	04	39			157.737,46	5.606,61
Fundo Escolar Esc. Sec. Jerónimo Emiliano de Andrade	2.483,78	17	04	40		209.768,63	12	04	40			207.906,00	4.346,41
Fundo Escolar da Escola Secundária Manuel de Arriaga	21.995,01	17	04	41		177.693,96	12	04	41			199.668,13	20,84
Fundo Escolar do Conservatório Regional de P. Delgada	5.181,69	17	04	42		38.844,38	12	04	42			35.981,69	8.044,38
Fundo Escolar do Conservatório Regional da Horta	0,00	17	04	44		3.928,34	12	04	44			3.928,34	0,00
Fundo Escolar da Escola Secundária Vitorino Nemésio	0,00	17	04	45		210.116,80	12	04	45			210.116,80	0,00
Fundo Escolar da EB1/S da Povoação	0,00	17	04	46		122.069,20	12	04	46			115.369,19	6.700,01
Fundo Escolar da EB1/S da Madalena	0,00	17	04	47		180.098,06	12	04	47			178.098,06	2.000,00
Fundo Escolar da EB1 Mouzinho da Silveira	370,56	17	04	48		15.395,57	12	04	48			15.215,72	550,41
Fundo Escolar da EB1 do Topo	1.517,21	17	04	49		34.142,99	12	04	49			30.361,27	5.298,93
Fundo Escolar da EB1/S Tomás de Borba	13.334,16	17	04	54		253.865,23	12	04	54			253.960,64	13.238,75
Fundo Escolar da EB1 da Maia	0,00	17	04	55		102.576,29	12	04	55			72.616,54	29.959,75
A TRANSPORTAR	1.960.347,39					221.574.403,02						221.200.334,79	2.334.415,62

DESIGNAÇÃO	SALDO QUE TRANSITO DO ANO ECONÓMICO ANTERIOR (1)	IMPORTÂNCIAS ARRECADADAS EM 2008				SOMA (3)=(1)+(2)	IMPORTÂNCIAS DESPENSADAS EM 2008				SALDO QUE TRANSITA PARA O ANO ECONÓMICO SEGUINTE (5)=(3)-(4)
		Classificação Orçamental		Importâncias Recebidas (2)	Classificação Orçamental		Importâncias Pagas (4)				
		Cap.	Grú. Art.		Cap.			Div. N.º			
TRANSPORTE	1.960.347,39			221.574.403,02						2.334.415,62	
Fundo Escolar da EBI de Ginetes	3.436,51	17	04	56	43.886,83	12	04	56		226,30	
Fundo Escolar da Escola Secundária da Lagoa	0,36	17	04	58	137.460,81	12	04	58		5.278,76	
Fundo Escolar da EBI de Água de Pau	0,00	17	04	59	18.622,88	12	04	59		0,00	
SEC. REG. DA HABITAÇÃO E EQUIPAMENTOS											
OUTRAS OPERAÇÕES DE TESOURARIA											
Obras nos Edifícios das Direcções de Finanças	3.478,54	17	02	18	0,00	12	02	18		3.478,54	
Instituto Nacional da Habitação	389.191,27	17	02	24	162.448,57	12	02	24		551.639,84	
Comp. aos Projectos de Inv. Des. pelo LREC	24.203,08	17	02	74	138.175,40	12	02	74		26.802,12	
"Reposições" relativas ao processo de reconstrução Sismo/98	181.836,30	17	02	76	1.000,00	12	02	76		182.836,30	
A TRANSPORTAR	2.562.493,45				222.072.561,00				221.530.376,97	3.104.677,48	

DESIGNAÇÃO	SALDO QUE TRANSITO DO ANO ECONÓMICO ANTERIOR		IMPORTÂNCIAS ARRECADADAS EM 2008				SOMA	IMPORTÂNCIAS DESPENSADAS EM 2008				SALDO QUE TRANSITA PARA O ANO ECONÓMICO SEGUINTE
	(1)		Classificação Orçamental		Importâncias Recebidas			(3)=(1)+(2)	Classificação Orçamental		Importâncias Pagas	
	Cap.	Art.	Cap.	Div.	N.º	Cap.	Div.		N.º			
TRANSPORTE	2.562.493,45					222.072.561,00	224.635.054,45				221.530.376,97	3.104.677,48
<i>CONTAS DE ORDEM</i>												
Fundo Regional dos Transportes	1.362.871,13	17 04 13				4.457.290,63	5.820.161,76	12 04 13			5.170.847,00	649.314,76
Serviço Regional de Protecção Civil e Bombeiros dos Açores	0,00	17 04 03				855.805,22	855.805,22	12 04 03			855.805,22	0,00
SEC. REGIONAL DA ECONOMIA												
<i>OUTRAS OPERAÇÕES DE TESOURARIA</i>												
PITER	0,00	17 02 05				0,00	0,00	12 02 05			0,00	0,00
IVA - a pagar	0,00	17 02 27				84.541,70	84.541,70	12 02 27			84.541,70	0,00
SIFIT - Transferências Provenientes de Turismo	106.177,30	17 02 41				0,00	106.177,30	12 02 41			0,00	106.177,30
Transferências do ICEP-PROCOM	9.161,21	17 02 43				0,00	9.161,21	12 02 43			0,00	9.161,21
Comparticipação Comunitária no Projecto Netur	701,64	17 02 72					701,64	12 02 72				701,64
SAJE - Sistema de Apoio a Jovens Empresários	0,00	17 02 73				0,00	0,00	12 02 73			0,00	0,00
A TRANSPORTAR	4.041.404,73					227.470.198,55	231.511.603,28				227.641.570,89	3.870.032,39

DESIGNAÇÃO	SALDO QUE TRANSITOU DO ANO ECONÓMICO ANTERIOR		IMPORTÂNCIAS ARRECADADAS EM 2008				SOMA	IMPORTÂNCIAS DESPENSADAS EM 2008				SALDO QUE TRANSITOU PARA O ANO ECONÓMICO SEGUINTE	
	(1)		Classificação Orçamental		Importâncias Recebidas	Classificação Orçamental		Importâncias Pagas	(4)		(5)=(3)-(4)		
			Cap.	Gr.		Art.							Cap.
						(2)							
TRANSPORTE	4.041.404,73					227.470.198,55						227.641.570,89	3.870.032,39
PRIME - SIME	0,00	17	02	77		9.072.895,34						9.072.895,33	0,01
PRIME - SIVETUR	0,00	17	02	78		2.031.664,49						2.031.664,49	0,00
PRIME - URBECOM	0,00	17	02	79		842.397,21						842.397,21	0,00
PRIME - OUTROS	0,00	17	02	80		6.196,08						6.196,08	0,00
CONTAS DE ORDEM													
Fundo Regional de Coesão	0,00	17	04	01		2.005.000,00						2.005.000,00	0,00
SEC. REGIONAL DOS ASSUNROS SOCIAIS													
OUTRAS OPERAÇÕES DE TESOURARIA													
Comissão Regional da Luta Contra a Sida	0,00	17	02	03		0,00						0,00	0,00
Projecto de Formação em Emergência Médica	66.280,37	17	02	22		0,00						40.640,12	25.640,25
A TRANSPORTAR	4.107.685,10					241.428.351,67						241.640.364,12	3.895.672,65

DESIGNAÇÃO	SALDO QUE TRANSITO DO ANO ECONÓMICO ANTERIOR		IMPORTÂNCIAS ARRECADADAS EM 2008				SOMA (3)=(1)+(2)	IMPORTÂNCIAS DESPENSADAS EM 2008				SALDO QUE TRANSITA PARA O ANO ECONÓMICO SEGUINTE (5)=(3)-(4)	
	(1)		Classificação Orçamental		Importâncias Recebidas			Classificação Orçamental		Importâncias Pagas			
	Cap.	Grp.	Art.	Cap.	Div.	N.º		Cap.	Div.	N.º			
TRANSPORTE	4.107.685,10				241.428.351,67		245.536.036,77					241.640.364,12	3.895.672,65
<i>CONTAS DE ORDEM</i>													
Instituto de Acção Social	0,00	17	04	14	0,00	0,00	0,00	12	04	14	0,00	0,00	0,00
SEC. REG. DA AGRICULTURA E FLORESTAS													
<i>OUTRAS OPERAÇÕES DE TESOURARIA</i>													
Programa de Cooperação Técnica em Produção Leiteira	37.377,65	17	02	14	13,00	37.390,65	37.390,65	12	02	14	37.024,46	366,19	
Leptospirose	77.694,16	17	02	16	0,00	77.694,16	77.694,16	12	02	16	26.061,42	51.632,74	
Importâncias destinadas ao combate do "Escaravelho Japonês"	0,00	17	02	31	0,00	0,00	0,00	12	02	31	0,00	0,00	
Protecção Integrada em Horticultura e Floricultura	0,00	17	02	86	37.040,13	37.040,13	37.040,13	12	02	86	23.938,12	13.102,01	
A TRANSPORTAR	4.222.756,91				241.465.404,80	245.688.161,71	245.688.161,71				241.727.388,12	3.960.773,59	

DESIGNAÇÃO	SALDO QUE TRANSITO DO ANO ECONÓMICO ANTERIOR			IMPORTÂNCIAS ARRECADADAS EM 2008			SOMA (3)=(1)+(2)	IMPORTÂNCIAS DESPENDIDAS EM 2008			SALDO QUE TRANSITA PARA O ANO ECONÓMICO SEGUINTE (5)=(3)-(4)	
	(1)	Classificação Orçamental		Importâncias Recebidas	(2)	Cap.		Div.	N.º	Importâncias Pagas		(4)
		Gr.	Art.									
TRANSPORTE	4.222.756,91			241.465.404,80			245.688.161,71			241.727.388,12	3.960.773,59	
<i>CONTAS DE ORDEM</i>												
I.A.M.A.	0,00	17	04	07	3.422.744,49	12	04	07	3.422.744,49		0,00	
SEC. REGIONAL DO AMBIENTE E DO MAR												
<i>OUTRAS OPERAÇÕES DE TESOURARIA</i>												
Coimas - Inspeção Regional das Pescas	120.773,19	17	02	17	0,00	12	02	17	120.773,19	0,00	120.773,19	
Fundo Regional para o Ambiente - FRA	0,00	17	02	64	64.692,53	12	02	64	64.692,53	0,00	64.692,53	
FUNDOPESCA	0,00	17	02	85	442.966,31	12	02	85	442.966,31	442.966,31	0,00	
A TRANSPORTAR	4.343.530,10				245.395.808,13		249.739.338,23			245.593.098,92	4.146.239,31	

DESIGNAÇÃO	SALDO QUE TRANSITO DO ANO ECONÓMICO ANTERIOR (1)	IMPORTÂNCIAS ARRECADADAS EM 2008				SOMA (3)=(1)+(2)	IMPORTÂNCIAS DESPENSADAS EM 2008				SALDO QUE TRANSITA PARA O ANO ECONÓMICO SEGUINTE (5)=(3)-(4)
		Classificação Orçamental		Importâncias Recebidas (2)	Classificação Orçamental		Importâncias Pagas (4)				
		Cap.	Grv. Art.		Cap.			Div. N.º			
TRANSPORTE	4.343.530,10			245.395.808,13					245.593.098,92	4.146.239,31	
<i>CONTAS DE ORDEM</i>											
Fundo Compensação Salarial dos Profissionais de Pesca (FUNDOPESCA)	0,00	17	04	12	0,00	12	04	12		0,00	
TOTAL	4.343.530,10			245.395.808,13	249.739.338,23				245.593.098,92	4.146.239,31	